

Qualitätsbericht 2020

Strukturierter Qualitätsbericht
gemäß § 136b Abs. 1 Satz 1 Nr. 3 SGB V
für das Berichtsjahr 2020

Erstellt am 31.12.2021

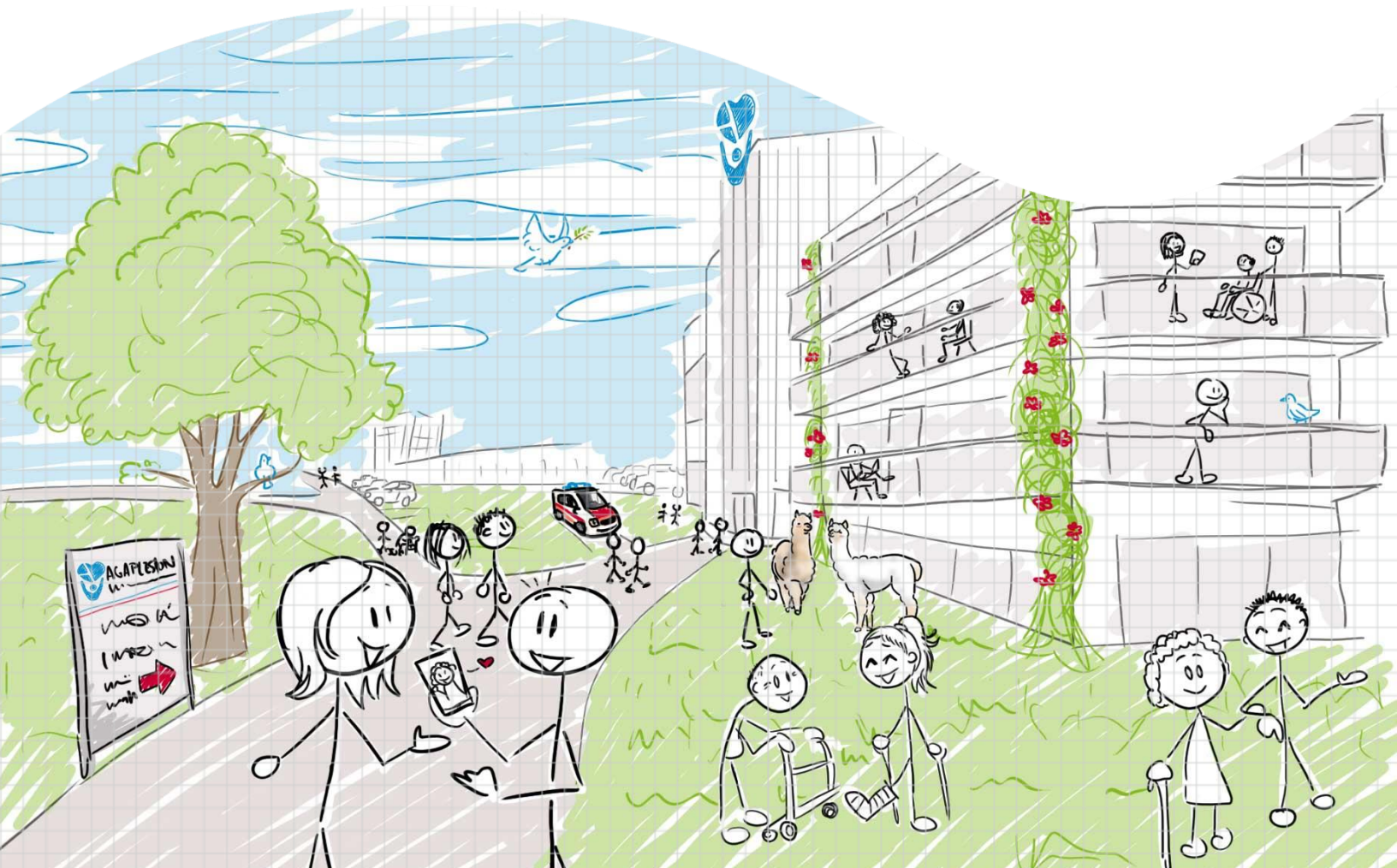

Inhaltsverzeichnis

Einleitung	4
A	Struktur- und Leistungsdaten des Krankenhauses bzw. des Krankenhausstandorts 7
A-1	Allgemeine Kontaktdaten des Krankenhauses..... 7
A-2	Name und Art des Krankenhausträgers 8
A-3	Universitätsklinikum oder akademisches Lehrkrankenhaus..... 8
A-4	Regionale Versorgungsverpflichtung für die Psychiatrie..... 8
A-5	Medizinisch-pflegerische Leistungsangebote des Krankenhauses 8
A-6	Weitere nicht-medizinische Leistungsangebote des Krankenhauses 14
A-7	Aspekte der Barrierefreiheit 14
A-8	Forschung und Lehre des Krankenhauses 14
A-9	Anzahl der Betten 15
A-10	Gesamtfallzahlen 15
A-11	Personal des Krankenhauses 15
A-12	Umgang mit Risiken in der Patientenversorgung 27
A-13	Besondere apparative Ausstattung..... 36
A-14	Teilnahme am gestuften System der Notfallversorgung des G-BA gemäß § 136c Absatz 4 SGB V..... 37
B	Struktur- und Leistungsdaten der Organisationseinheiten / Fachabteilungen 39
B-1	Frauenheilkunde 39
B-2	Geburtshilfe 47
B-3	Innere Medizin Gastroenterologie..... 54
B-4	Innere Medizin Kardiologie 62
B-5	Innere Medizin Neurologie..... 69
B-6	Geriatric 74

B-7	Geriatric Tagesklinik	81
B-8	Pädiatrie	86
B-9	Neuropädiatrie.....	93
B-10	Neonatologie	101
B-11	Anästhesie	108
C	Qualitätssicherung.....	113
C-1	Teilnahme an Verfahren der datengestützten einrichtungsübergreifenden Qualitätssicherung nach § 136 Absatz 1 Satz 1 Nummer 1 SGB V.....	113
C-1.1	Leistungsbereiche mit Fallzahlen und Dokumentationsrate.....	113
C-2	Externe Qualitätssicherung nach Landesrecht gemäß § 112 SGB V.....	166
C-3	Qualitätssicherung bei Teilnahme an Disease-Management-Programmen (DMP) nach § 137f SGB V.....	166
C-4	Teilnahme an sonstigen Verfahren der externen vergleichenden Qualitätssicherung	166
C-5	Umsetzung der Mindestmengenregelungen nach § 136b Absatz 1 Satz 1 Nummer 2 SGB V	167
C-6	Umsetzung von Beschlüssen zur Qualitätssicherung nach § 136 Absatz 1 Satz 1 Nummer 2 SGB V.....	167
C-7	Umsetzung der Regelungen zur Fortbildung im Krankenhaus nach § 136b Absatz 1 Satz 1 Nummer 1 SGB V	167
C-8	Umsetzung der Pflegepersonalregelung im Berichtsjahr	168
D	Qualitätsmanagement.....	169

Einleitung



Verantwortlich für die Erstellung des Qualitätsberichts

Funktion	Geschäftsführer
Titel, Vorname, Name	Alex Hoppe
Telefon	02371/212-135
Fax	02371/212-110
E-Mail	gf.bki@agaplesion.de

Verantwortlich für die Vollständigkeit und Richtigkeit des Qualitätsberichts

Funktion	Geschäftsführer
Titel, Vorname, Name	Alex Hoppe
Telefon	02371/212-135
Fax	02371/212-110
E-Mail	gf.bki@agaplesion.de

Weiterführende Links

Link zur Internetseite des Krankenhauses: <http://www.bethanien-iserlohn.de>
Link zu weiterführenden Informationen: <http://www.bethanien-iserlohn.de>

Frankfurt am Main, im Dezember 2021

Sehr geehrte Leserinnen und Leser,

am 31. Dezember 2021 sind genau zwei Jahre vergangen, als die Weltgesundheitsorganisation (WHO) erstmals über Fälle von Lungenentzündung mit unbekannter Ursache in Wuhan in Kenntnis gesetzt worden ist. Hierzulande wädhnten wir uns in Sicherheit, verorteten Epidemien und Seuchen in andere Regionen dieser Welt. SARS-CoV-2 hat uns gezeigt: Auch wir sind verwundbar. Unser Sicherheitsgeföhl ist von jeher trügerisch.

Die Gesundheit und auch der Schutz unserer Patient:innen und Mitarbeiter:innen haben für uns immer höchste Priorität. Die Pandemie hat uns allen – auch der Öffentlichkeit – schmerzlich vor Augen geführt, wie verletzlich wir trotz höchster Schutzmaßnahmen in solch einer Ausnahmesituation sind. Die gesetzlichen Qualitäts- und Sicherheitsauflagen waren enorm hoch und wurden *sofort* umgesetzt. Dennoch haben viele Menschen aus Angst vor einer Ansteckung nach Alternativen zu einer stationären Behandlung gesucht. Oder sie haben eine Behandlung aufgeschoben, teils mit schweren gesundheitlichen Folgen.

Corona wird häufig als „Ausnahmestand“ und „Krise“ bezeichnet. Das ist auch richtig. Das Virus hat eine große Verunsicherung in uns allen ausgelöst und den Blick nach „innen“ gelenkt. In unsere Seele. Für uns war es eine bedrückende Erfahrung, dass zugewandte Medizin und Pflege in der Pandemie nur sehr schwer umzusetzen waren. Schutzvorkehrungen und Distanzgebot haben feste Grenzen gesteckt.

Doch nicht nur eine Pandemie kann die Seele in einen Ausnahmestand oder in eine Krise stürzen, sondern auch Krankheiten oder der Alterungsprozess mit seinen vielfältigen Einschränkungen. Wir bei AGAPLESION wollen unseren Patient:innen in jeder Krisen, in jedem Ausnahmestand, in jeder Lebensphase zur Seite stehen und uns Körper *und* Seele annehmen. Dieser Anspruch basiert auf der christlichen Tradition unserer bundesweiten Einrichtungen.

Die Erfahrungen aus der Corona-Pandemie haben uns neu sensibilisiert für unsere Bedürfnisse, für unser Seelenheil. Wir wollen alles dafür tun, dass sich unsere Patient:innen gut bei uns aufgehoben wissen. Denn bei uns steht der Mensch mit all seinen Facetten im Mittelpunkt. Echte Qualität ist für uns immer: ganzheitlich.

Mit freundlichen Grüßen aus Frankfurt am Main



Dr. Markus Horneber
Vorstandsvorsitzender
AGAPLESION gAG



Jörg Marx
Stv. Vorstandsvorsitzender
AGAPLESION gAG

Sehr geehrte Leserin, sehr geehrter Leser,

bereits vor vielen Jahren ist in dem AGAPLESION EV. KRANKENHAUS BETHANIEN ISERLOHN ein Qualitätsmanagementsystem eingeführt worden.

Qualitätsmanagement (QM) bedeutet, dass alle Bereiche in der Klinik – von der ärztlichen und pflegerischen Behandlung bis zur Verwaltung – begutachtet, regelmäßig kontrolliert und die Umsetzung anhand messbarer Kriterien kontinuierlich überprüft wird. Dabei muss das Ergebnis für die Patienten spürbar sein und die Kundenzufriedenheit erhöht werden. Darum geht es uns!

„Qualität ist das Gegenteil von Zufall“, sagt ein Sprichwort. Was das konkret umfasst und bedeutet, erfahren Sie auf den folgenden Seiten im Qualitätsbericht für das Jahr 2020. Es ist uns wichtig, hochwertige Standards zu schaffen, Althergebrachtes in Frage zu stellen, Bewährtes festzuschreiben und Neues kontinuierlich fortzuentwickeln.

Wir hoffen, Ihnen mit dem vorliegenden Bericht und den darin enthaltenen Zahlen, Daten und Fakten einen guten, umfassenden Einblick in unsere Leistungen und Angebote zu bieten. Bei Fragen steht Ihnen der Qualitätsmanagementbeauftragte der Klinik, Frau Mirjam Kramer, unter der Telefonnummer (02371) 212 - 8109 oder per E-Mail zur Verfügung: kramer@bethanien-iserlohn.de. Weitere Informationen finden Sie unter www.bethanien-iserlohn.de.

Die Krankenhausleitung, vertreten durch Herrn Simon Koch, ist verantwortlich für die Vollständigkeit und Richtigkeit der Angaben im Qualitätsbericht.

Iserlohn, den 16. Dezember 2021

Simon Koch

Geschäftsführer

AGAPLESION EV. KRANKENHAUS BETHANIEN ISERLOHN

A Struktur- und Leistungsdaten des Krankenhauses bzw. des Krankenhausstandorts

Vor dem Hintergrund der COVID-19-Pandemie hat der G-BA im März 2020 kurzfristig reagiert und die Inhalte und Verfahren unterschiedlicher Qualitätssicherungs-Verfahren an die besonderen Rahmenbedingungen angepasst (Vgl. G-BA Beschluss vom 27.03.2020). Aber auch jenseits der Qualitätssicherungs-Verfahren hat die Pandemie im Jahr 2020 bedeutsam Einfluss auf die Versorgung in Krankenhäusern genommen. Diese Effekte spiegeln sich auch in den Qualitätsberichten im Berichtsjahr 2020 wider. So können etwa die Angaben in einigen Berichtsteilen deutlich von den Angaben aus den vorherigen Berichtsjahren abweichen, was einen direkten Vergleich einzelner Berichtsjahre nicht immer möglich macht.

Dennoch stellen die Angaben im Qualitätsbericht die Strukturen und das Leistungsgeschehen in den Krankenhäusern für das Berichtsjahr 2020 transparent dar und erfüllen damit eine wichtige Aufgabe für Patientinnen und Patienten sowie die zuweisenden Ärztinnen und Ärzte.

A-1 Allgemeine Kontaktdaten des Krankenhauses

Krankenhaus	
Krankenhausname	Evangelisches Krankenhaus Bethanien Iserlohn gGmbH
Hausanschrift	Bethanienallee 3 58644 Iserlohn
Zentrales Telefon	02371/212-0
Fax	02371/212-110
Zentrale E-Mail	info.bki@agaplesion.de
Postanschrift	Bethanienallee 3 58644 Iserlohn
Institutionskennzeichen	260500470
Standortnummer aus dem Standortregister	772560000
Standortnummer (alt)	00
URL	https://www.bethanien-iserlohn.de
Weitere relevante IK-Nummern	
Institutionskennzeichen:	260500470

Ärztliche Leitung

Ärztlicher Leiter/Ärztliche Leiterin	
Funktion	Chefarzt der Frauenklinik und Geburtshilfe
Titel, Vorname, Name	Prof. Dr. med. Hisham Ashour
Telefon	02371/212-350
Fax	02371/212-354
E-Mail	frauenklinik@bethanien-iserlohn.de

Pflegedienstleitung

Pflegedienstleiter/Pflegedienstleiterin

Funktion	Pflegedienstleitung
Titel, Vorname, Name	Olaf Schmitz
Telefon	02371/212-100
Fax	02371/212-107
E-Mail	pflege@bethanien-iserlohn.de

Verwaltungsleitung

Verwaltungsleiter/Verwaltungsleiterin

Funktion	Geschäftsführer
Titel, Vorname, Name	Alex Hoppe
Telefon	02371/212-135
Fax	02371/212-110
E-Mail	gf.bki@agaplesion.de

A-2 Name und Art des Krankenhausträgers

Krankenhausträger

Name	AGAPLESION Ev. Krankenhaus Bethanien Iserlohn gGmbH
Art	Freigemeinnützig

A-3 Universitätsklinikum oder akademisches Lehrkrankenhaus

Trifft nicht zu.

A-4 Regionale Versorgungsverpflichtung für die Psychiatrie

Trifft nicht zu.

A-5 Medizinisch-pflegerische Leistungsangebote des Krankenhauses

Nr.	Medizinisch-pflegerisches Leistungsangebot	Kommentar
MP02	Akupunktur	Im Rahmen der direkten Geburtsvorbereitung als Methode zur Verkürzung der Austreibungsphase.
MP03	Angehörigenbetreuung/-beratung/-seminare	Angehörigenberatung und Schulung erfolgt in allen Abteilungen des Krankenhauses unter anderem als Ernährungs- und Diätberatung, Anleitung und Beratung bei Übernahme von Pflege, Psychosoziale Beratung in Grenzsituationen.

MP54	Asthmaschulung	Im Bereich der Kinderklinik werden mehrmals jährlich Kurse angeboten. Diese werden von dafür qualifizierten Kinderkrankenpfleger:innen, Kinderärzt:innen und einer Psychologin durchgeführt.
MP04	Atemgymnastik/-therapie	Wird von den Mitarbeiter:innen der Krankengymnastischen Abteilung bei schweren Erkrankungen, vor und nach Operationen und als spezielle krankheitsbezogene Schulungen durchgeführt.
MP55	Audiometrie/Hördiagnostik	Im Rahmen des Iserlohner Hörprojektes „Hömma“ werden unentgeltlich stationäre und teilstationäre Patient:innen mit dem Hinweis auf eine Hörminderung untersucht und bzgl. Therapiemaßnahmen oder einer Weiterversorgung beraten.
MP09	Besondere Formen/Konzepte der Betreuung von Sterbenden	Für die Betreuung von Sterbenden wurden für alle Abteilungen angepasste Konzepte erstellt. Die Mitarbeiter:innen wurden entsprechend geschult und erhalten auf Wunsch bei der Sterbebegleitung Unterstützung durch den Ehrenamtlichen Dienst der Evangelischen Krankenhaushilfe und der Krankenhausesseelsorge.
MP12	Bobath-Therapie (für Erwachsene und/oder Kinder)	Motorisches Lernen oder Neu-Lernen wird gezielt gefördert, indem Bedingungen geschaffen werden, die das Entdecken, Entwickeln und Ausprobieren von Bewegung oder Bewegungsstrategien möglich machen.
MP14	Diät- und Ernährungsberatung	Beratung und Betreuung von Diabetiker:innen sowie schwangeren Diabetikerinnen und Frauen mit Schwangerschaftsdiabetes in Zusammenarbeit mit der Frauenklinik.
MP15	Entlassmanagement/Brückenpflege/Überleitungspflege	Der nationale Expertenstandard "Entlassmanagement" ist umgesetzt. Eine speziell ausgebildete Pflegefachkraft u. 2 Sozialarbeiterinnen leiten die Patienten nach individuellen Patient:innenbedürfnissen in den nachstat. Bereich, häusl. Versorgung, Kurzzeitpflege, stat. Altenpflege u. Hospitz über.

MP16	Ergotherapie/Arbeitstherapie	
MP17	Fallmanagement/Case Management/Primary Nursing/Bezugspflege	In allen Bereichen der Klinik führen wir Bezugspflege und Bereichspflege durch.
MP19	Geburtsvorbereitungskurse/Schwangerschaftsgymnastik	In unserer Elternschule bieten die an unserem Hause angestellten Hebammen alle Formen der Geburtsvorbereitung wie z.B. Schwangerschaftsgymnastik, Atemtraining, Schwangerenschwimmen, Entspannungstraining usw. an.
MP59	Gedächtnistraining/Hirnleistungstraining/Kognitives Training/Konzentrationstraining	Förderung von kognitiven Ressourcen in Alltagssituationen unter Einbeziehung von spielerischen Elementen, EDV-gestützten Lernprogrammen und Konzentrationsübungen.
MP21	Kinästhetik	Ziel der Kinästhetik ist es, Menschen die Möglichkeit zu lassen/geben, mit Beeinträchtigungen durch Krankheit, Verletzungen, körperlicher und geistiger Behinderung, weiterhin die Qualität ihres Leben gestalten zu können.
MP22	Kontinenztraining/Inkontinenzberatung	Im Bereich der Frauenklinik führen wir alle gängigen diagnostischen und therapeutischen Maßnahmen zur Behandlung der weiblichen Inkontinenz durch. Darüber hinaus wird in allen anderen Abteilungen der nationale Expertenstandard zur Inkontinenz und zum Kontinenztraining umgesetzt.
MP23	Kreativtherapie/Kunsttherapie/Theatertherapie/Bibliotherapie	Während des stat. Aufenthaltes wird u.U. die Kunsttherapie ergänzend oder ersatzweise zum Einzelsetting in der Psychoonkologie angeboten. Es finden dann 1-2 Einzelsitzungen gegen Ende des stationären Aufenthaltes statt. Der Schwerpunkt liegt aber im Bereich des nachstationären Gruppenangebotes.
MP24	Manuelle Lymphdrainage	Bei der Mehrzahl der Patient:innen ist die KPE die Methode der Wahl, da das während der manuellen Lymphdrainage-Behandlung entstaute Ödemgebiet ohne anschließende Kompression meist nach kurzer Zeit wieder einstaut.
MP25	Massage	Die Entwicklung, der Erhalt und die Wiederherstellung aller Funktionen im somatischen oder psychischen Bereich oder die Schulung von



		Ersatzfunktionen bei nicht rückbildungsfähigen Störungen sind die Ziele von Prophylaxe, Therapie und Rehabilitation.
MP26	Medizinische Fußpflege	
MP27	Musiktherapie	
MP28	Naturheilverfahren/Homöopathie/Phytotherapie	
MP29	Osteopathie/Chiropraktik/Manualtherapie	
MP30	Pädagogisches Leistungsangebot	In der "Schule für Kranke" werden Patient:innen aller Schultypen am Krankenbett oder in speziell eingerichteten Klassenräumen unterrichtet.
MP31	Physikalische Therapie/Bädertherapie	Angewandte Verfahren sind physiotherapeutische Techniken und physikalische Maßnahmen in Einzel- oder Gruppenbehandlung. Erfahrung und Kenntnis der aktuellen Behandlungsmethoden erwerben die Physiotherapeut:innen durch regelmäßige Fortbildungen.
MP32	Physiotherapie/Krankengymnastik als Einzel- und/oder Gruppentherapie	
MP33	Präventive Leistungsangebote/Präventionskurse	Als Angebote führen wir mit der VHS Walkingkurse durch. Darüber hinaus bieten wir Kurse zur Ernährung bei Übergewicht an.
MP34	Psychologisches/psychotherapeutisches Leistungsangebot/Psychozialdienst	Während des stationären Aufenthaltes wird den Krebspatient:innen der Kontakt zu Psychoonkologen angeboten.
MP35	Rückenschule/Haltungsschulung/Wirbelsäulengymnastik	Die Rückenschule allein führt nicht zu einer dauerhaften Verbesserung von chron. Rückenschmerzen. Deshalb ist die Rückenschule Teil eines umfassenden Behandlungskonzeptes von medikamentösen und nicht-medikamentösen Maßnahmen.
MP36	Säuglingspflegekurse	Werden im Rahmen der Elternschule durch qualifizierte Kinderkrankenpfleger:innen durchgeführt.
MP37	Schmerztherapie/-management	
MP63	Sozialdienst	Wir beraten umfassend und kompetent in Fragen zur/zu Abklärung von wirtschaftlichen bzw. sozialrechtlichen Ansprüchen, wie Leistungen der Pflege und Krankenversicherung, Sozialhilfe, Arbeitslosenunterstützung, Elterngeld und Kindergeld.
MP64	Spezielle Angebote für die Öffentlichkeit	Werden in allen Bereichen der Klinik zur Information interessierter

		Bürger:innen und von Fachpersonal durchgeführt. Dazu gehören neben Kreißsaalführungen der Tag der offenen Tür, Teilnahme am Gesundheitstag, Patiententage usw.
MP39	Spezielle Angebote zur Anleitung und Beratung von Patientinnen und Patienten sowie Angehörigen	Eine speziell geschulte Pflegekraft führt Kurse für pflegende Angehörige durch. Die Mitarbeiterinnen des Sozialdienstes bieten Einzelfallberatungen an. Durch die Mitarbeiter:innen der Ergotherapie und der Krankengymnastik werden Hausbesuche im Rahmen von Anwendungsübungen zu Hilfsmittel ermöglicht.
MP40	Spezielle Entspannungstherapie	Diese Kurse ermöglichen Ihnen das Erlernen versch. Entspannungstechniken (Progressive Muskelentspannung, Atem-Entspannung, Meditation, Yoga u. Thai Chi). Sie werden in die Lage versetzt, ein für Sie passendes Entspannungsprogramm nach Ihren Bedürfnissen und Bewegungsmöglichkeiten zusammenzustellen.
MP13	Spezielles Leistungsangebot für Diabetikerinnen und Diabetiker	Beratung und Betreuung von Diabetiker:innen sowie schwangeren Diabetikerinnen und Frauen mit Schwangerschaftsdiabetes in Zusammenarbeit mit der Frauenklinik.
MP65	Spezielles Leistungsangebot für Eltern und Familien	Werden in der Elternschule durch qualifiziertes Personal durchgeführt. Dazu gehören z.B. Baby- und Kindermassage, Rückenschule für Kinder, Erste Hilfe Kurse für Kinder, usw.
MP41	Spezielles Leistungsangebot von Hebammen/Entbindungspflegern	Werden den werdenden Eltern im Rahmen der Geburtsvorbereitungskurse vorgestellt und im Kreißaal unter der Geburt angeboten. Dazu gehören die Wannengeburt, Geburt im Gebärstuhl, Geburt im Romarad und auf dem Familienbett.
MP42	Spezielles pflegerisches Leistungsangebot	Pflegeexpert:innen sind in allen Bereichen eingesetzt. Anerkannte Expertenstandards werden durch dafür qualifiziertes Personal umgesetzt z.B. Wund- und Schmerzmanagement, Sturzvorsorge, Ernährungsberatung, Kontinenzberatung usw.

MP43	Stillberatung	Wird durch die ausgebildeten Stillberaterinnen, die Hebammen und die Pflegenden der Geburtshilfe nach einem anerkannten Konzept und Standards durchgeführt.
MP44	Stimm- und Sprachtherapie/Logopädie	Die Sprachtherapeutin ist Mitglied des multiprofessionellen Teams der Geriatrie und entwickelt unter anderem Konzepte bei Sprach- und Schluckstörungen.
MP45	Stomatherapie/-beratung	
MP47	Versorgung mit Hilfsmitteln/Orthopädietechnik	Die Versorgung mit benötigten Hilfsmitteln wird bereits im Vorfeld der Entlassung organisiert. Die Klinik arbeitet dabei eng mit wohnortnahen Anbietern zusammen
MP67	Vojtatherapie für Erwachsene und/oder Kinder	
MP48	Wärme- und Kälteanwendungen	Bieten wir sowohl im stationären als auch im Bereich der Tagesklinik an.
MP50	Wochenbettgymnastik/Rückbildungsgymnastik	Wird im stationären Bereich von den Mitarbeiter:innen der Physiotherapie angeboten. Kurs in Rückbildungsgymnastik führen die dafür qualifizierten Hebammen durch.
MP51	Wundmanagement	Wir setzen den nationalen Standard zum Wundmanagement um. Dazu gehört die Erhebung des Aufnahmezustandes u. detaillierte Beurteilung der Wunden bei jedem Verbandswechsel. Gleichzeitig werden engmaschig nach einem standardisierten Schema Fotoaufnahmen der Wunddokumentation durchgeführt.
MP68	Zusammenarbeit mit stationären Pflegeeinrichtungen/Angebot ambulanter Pflege/Kurzzeitpflege/Tagespflege	Ist systematisiert. Mitarbeiter:innen des Sozialdienstes und der Pflegeüberleitung leiten die Patient:innen in den nachstationären Bereich über. Um den Austausch zu intensivieren nehmen diese Mitarbeiter:innen an den Pflegekonferenzen teil.
MP52	Zusammenarbeit mit/Kontakt zu Selbsthilfegruppen	Alle Abteilungen pflegen strukturierte Kontakte zu relevanten Selbsthilfegruppen, z.B. Brustkrebserkrankte Frauen, Schlafapnoe, Diabetiker:innen (Kinder und Erwachsene).
MP18	Fußreflexzonenmassage	
MP60	Propriozeptive neuromuskuläre Fazilitation (PNF)	

A-6 Weitere nicht-medizinische Leistungsangebote des Krankenhauses

Nr.	Leistungsangebot	Link
NM03	Ein-Bett-Zimmer mit eigener Nasszelle	
NM05	Mutter-Kind-Zimmer	
NM10	Zwei-Bett-Zimmer	
NM11	Zwei-Bett-Zimmer mit eigener Nasszelle	
NM02	Ein-Bett-Zimmer	
NM50	Kinderbetreuung	
NM40	Empfangs- und Begleitedienst für Patientinnen und Patienten sowie Besucherinnen und Besuchern durch ehrenamtliche Mitarbeiterinnen und Mitarbeiter	
NM66	Berücksichtigung von besonderen Ernährungsgewohnheiten (im Sinne von Kultursensibilität)	
NM42	Seelsorge	
NM49	Informationsveranstaltungen für Patientinnen und Patienten	
NM60	Zusammenarbeit mit Selbsthilfeorganisationen	
NM07	Rooming-in	
NM09	Unterbringung Begleitperson (grundsätzlich möglich)	
NM68	Abschiedsraum	

A-7 Aspekte der Barrierefreiheit

A-7.1 Ansprechpartner für Menschen mit Beeinträchtigungen

Ansprechpartner für Menschen mit Beeinträchtigungen

Funktion	Gesundheits- und Krankenpflegerin
Titel, Vorname, Name	Tanja Barthel-Wehner
Telefon	02371/212-388
E-Mail	mav@bethanien-iserlohn.de

A-7.2 Konkrete Aspekte der Barrierefreiheit

Nr. Konkrete Aspekte der Barrierefreiheit

BF25	Dolmetscherdienst
------	-------------------

A-8 Forschung und Lehre des Krankenhauses

A-8.1 Forschung und akademische Lehre

Trifft nicht zu.

A-8.2 Ausbildung in anderen Heilberufen

Nr.	Ausbildung in anderen Heilberufen	Kommentar
HB02	Gesundheits- und Kinderkrankenpflegerin und Gesundheits- und Kinderkrankenpfleger	Gemeinsam mit dem AGAPLESION Allgemeines Krankenhaus Hagen gGmbH bilden wir an der Berufsfachschule des Allgemeinen Krankenhaus Hagen Gesundheits- und Kinderkrankenpfleger:innen aus.
HB01	Gesundheits- und Krankenpflegerin und Gesundheits- und Krankenpfleger	Gemeinsam mit dem AGAPLESION Allgemeines Krankenhaus Hagen gGmbH bilden wir an der Berufsfachschule des Allgemeinen Krankenhaus Hagen Gesundheits- und Krankenpfleger:innen aus.

A-9 Anzahl der Betten

Betten	
Betten	226

A-10 Gesamtfallzahlen

Gesamtzahl der im Berichtsjahr behandelten Fälle	
Vollstationäre Fallzahl	8779
Teilstationäre Fallzahl	48
Ambulante Fallzahl	10821

A-11 Personal des Krankenhauses

A-11.1 Ärztinnen und Ärzte

Die maßgebliche wöchentliche Arbeitszeit für Ärzte und Ärztinnen beträgt 42 Stunden.

Ärztinnen und Ärzte insgesamt (ohne Belegärzte) in Vollkräften

Anzahl Vollkräfte: 63,62

Personal aufgeteilt nach:

Versorgungsform	Anzahl Vollkräfte	Kommentar
Stationär	59,69	
Ambulant	3,93	

Beschäftigungsverhältnis	Anzahl Vollkräfte	Kommentar
Direkt	63,62	
Nicht Direkt	0	

Davon Fachärztinnen und Fachärzte in Vollkräften

Anzahl Vollkräfte: 27,71

Personal aufgeteilt nach:

Versorgungsform	Anzahl Vollkräfte	Kommentar
Stationär	25,58	
Ambulant	2,13	

Beschäftigungsverhältnis	Anzahl Vollkräfte	Kommentar
Direkt	27,71	
Nicht Direkt	0	

Belegärztinnen und Belegärzte (nach § 121 SGB V) in Personen zum Stichtag 31. Dezember des Berichtsjahres

Anzahl: 0

A-11.2 Pflegepersonal

Die maßgebliche wöchentliche Arbeitszeit beträgt 38,5 Stunden.

Gesundheits- und Krankenpflegerinnen und Gesundheits- und Krankenpfleger in Vollkräften

Ausbildungsdauer: 3 Jahre

Personal insgesamt

Anzahl Vollkräfte: 101,84

Personal aufgeteilt nach:

Versorgungsform	Anzahl Vollkräfte	Kommentar
Stationär	94,58	
Ambulant	7,26	

Beschäftigungsverhältnis	Anzahl Vollkräfte	Kommentar
Direkt	101,84	
Nicht Direkt	0	

Personal, das keiner Fachabteilung zugeordnet ist

Anzahl Vollkräfte: 9,94

Personal aufgeteilt nach:

Versorgungsform	Anzahl Vollkräfte	Kommentar
Stationär	9,94	
Ambulant	0	

Beschäftigungsverhältnis	Anzahl Vollkräfte	Kommentar
Direkt	9,94	
Nicht Direkt	0	

Gesundheits- und Kinderkrankenpflegerinnen und Gesundheits- und Kinderkrankenpfleger in Vollkräften

Ausbildungsdauer: 3 Jahre

Personal insgesamt

Anzahl Vollkräfte: 34,95

Personal aufgeteilt nach:

Versorgungsform	Anzahl Vollkräfte	Kommentar
Stationär	33,33	
Ambulant	1,62	

Beschäftigungsverhältnis	Anzahl Vollkräfte	Kommentar
Direkt	34,95	
Nicht Direkt	0	

Altenpflegerinnen und Altenpfleger in Vollkräften

Ausbildungsdauer: 3 Jahre

Personal insgesamt

Anzahl Vollkräfte: 2,03

Personal aufgeteilt nach:

Versorgungsform	Anzahl Vollkräfte	Kommentar
Stationär	2,03	
Ambulant	0	

Beschäftigungsverhältnis	Anzahl Vollkräfte	Kommentar
Direkt	2,03	
Nicht Direkt	0	

Krankenpflegehelferinnen und Krankenpflegehelfer in Vollkräften

Ausbildungsdauer: 1 Jahr

Personal insgesamt

Anzahl Vollkräfte: 3,92

Personal aufgeteilt nach:

Versorgungsform	Anzahl Vollkräfte	Kommentar
Stationär	3,92	
Ambulant	0	

Beschäftigungsverhältnis	Anzahl Vollkräfte	Kommentar
Direkt	3,92	
Nicht Direkt	0	

Pflegehelferinnen und Pflegehelfer in Vollkräften

Ausbildungsdauer: ab 200 Std. Basiskurs

Personal insgesamt

Anzahl Vollkräfte: 0,27

Personal aufgeteilt nach:

Versorgungsform	Anzahl Vollkräfte	Kommentar
Stationär	0,27	
Ambulant	0	

Beschäftigungsverhältnis	Anzahl Vollkräfte	Kommentar
Direkt	0,27	
Nicht Direkt	0	

Entbindungspfleger und Hebammen in Vollkräften

Ausbildungsdauer: 3 Jahre

Personal insgesamt

Anzahl Vollkräfte: 1,16

Personal aufgeteilt nach:

Versorgungsform	Anzahl Vollkräfte	Kommentar
Stationär	1,16	
Ambulant	0	

Beschäftigungsverhältnis	Anzahl Vollkräfte	Kommentar
Direkt	1,16	
Nicht Direkt	0	

Operationstechnische Assistentinnen und Operationstechnische Assistenten in Vollkräften

Ausbildungsdauer: 3 Jahre

Personal insgesamt

Anzahl Vollkräfte: 0,5

Personal aufgeteilt nach:

Versorgungsform	Anzahl Vollkräfte	Kommentar
Stationär	0,5	
Ambulant	0	

Beschäftigungsverhältnis	Anzahl Vollkräfte	Kommentar
Direkt	0,5	
Nicht Direkt	0	

Personal, das keiner Fachabteilung zugeordnet ist

Anzahl Vollkräfte: 0,5

Personal aufgeteilt nach:

Versorgungsform	Anzahl Vollkräfte	Kommentar
Stationär	0,5	
Ambulant	0	

Beschäftigungsverhältnis	Anzahl Vollkräfte	Kommentar
Direkt	0,5	
Nicht Direkt	0	

Medizinische Fachangestellte in Vollkräften

Ausbildungsdauer: 3 Jahre

Personal insgesamt

Anzahl Vollkräfte: 2,59

Personal aufgeteilt nach:

Versorgungsform	Anzahl Vollkräfte	Kommentar
Stationär	2,59	
Ambulant	0	

Beschäftigungsverhältnis	Anzahl Vollkräfte	Kommentar
Direkt	2,59	
Nicht Direkt	0	

A-11.3 Ausgewähltes therapeutisches Personal in Psychiatrie und Psychosomatik

Diplom-Psychologinnen und Diplom-Psychologen

Anzahl Vollkräfte: 1,85

Personal aufgeteilt nach:

Versorgungsform	Anzahl Vollkräfte	Kommentar
Stationär	1,85	
Ambulant	0	

Beschäftigungsverhältnis	Anzahl Vollkräfte	Kommentar
Direkt	1,85	
Nicht Direkt	0	

A-11.4 Spezielles therapeutisches Personal

SP05 - Ergotherapeutin und Ergotherapeut

Anzahl Vollkräfte: 4,03

Personal aufgeteilt nach:

Versorgungsform	Anzahl Vollkräfte	Kommentar
Stationär	4,03	
Ambulant	0	

Beschäftigungsverhältnis	Anzahl Vollkräfte	Kommentar
Direkt	4,03	
Nicht Direkt	0	

SP32 - Personal mit Zusatzqualifikation nach Bobath oder Voita

Anzahl Vollkräfte: 2

Personal aufgeteilt nach:

Versorgungsform	Anzahl Vollkräfte	Kommentar
Stationär	2	
Ambulant	0	

Beschäftigungsverhältnis	Anzahl Vollkräfte	Kommentar
Direkt	2	
Nicht Direkt	0	

SP35 - Personal mit Weiterbildung zur Diabetesberaterin/zum Diabetesberater

Anzahl Vollkräfte: 0,75

Personal aufgeteilt nach:

Versorgungsform	Anzahl Vollkräfte	Kommentar
Stationär	0,75	
Ambulant	0	

Beschäftigungsverhältnis	Anzahl Vollkräfte	Kommentar
Direkt	0,75	
Nicht Direkt	0	

SP04 - Diätassistentin und Diätassistent

Anzahl Vollkräfte: 0,75

Personal aufgeteilt nach:

Versorgungsform	Anzahl Vollkräfte	Kommentar
Stationär	0,75	
Ambulant	0	

Beschäftigungsverhältnis	Anzahl Vollkräfte	Kommentar
Direkt	0,75	
Nicht Direkt	0	

SP14 - Logopädin und Logopäde/Klinische Linguistin und Klinischer Linguist/Sprechwissenschaftlerin und Sprechwissenschaftler/Phonetikerin und Phonetiker

Anzahl Vollkräfte: 0,72

Personal aufgeteilt nach:

Versorgungsform	Anzahl Vollkräfte	Kommentar
Stationär	0,72	
Ambulant	0	

Beschäftigungsverhältnis	Anzahl Vollkräfte	Kommentar
Direkt	0,72	
Nicht Direkt	0	

SP42 - Personal mit Zusatzqualifikation in der Manualtherapie

Anzahl Vollkräfte: 0,75

Personal aufgeteilt nach:

Versorgungsform	Anzahl Vollkräfte	Kommentar
Stationär	0,75	
Ambulant	0	

Beschäftigungsverhältnis	Anzahl Vollkräfte	Kommentar
Direkt	0,75	
Nicht Direkt	0	

SP06 - Erzieherin und Erzieher

Anzahl Vollkräfte: 0,78

Personal aufgeteilt nach:

Versorgungsform	Anzahl Vollkräfte	Kommentar
Stationär	0,78	
Ambulant	0	

Beschäftigungsverhältnis	Anzahl Vollkräfte	Kommentar
Direkt	0,78	
Nicht Direkt	0	

SP43 - Medizinisch-technische Assistentin für Funktionsdiagnostik und Medizinisch-technischer Assistent für Funktionsdiagnostik (MTAF)

Anzahl Vollkräfte: 13,37

Personal aufgeteilt nach:

Versorgungsform	Anzahl Vollkräfte	Kommentar
Stationär	13,37	
Ambulant	0	

Beschäftigungsverhältnis	Anzahl Vollkräfte	Kommentar
Direkt	13,37	
Nicht Direkt	0	

SP23 - Diplom-Psychologin und Diplom-Psychologe

Anzahl Vollkräfte: 1,78

Personal aufgeteilt nach:

Versorgungsform	Anzahl Vollkräfte	Kommentar
Stationär	1,78	
Ambulant	0	

Beschäftigungsverhältnis	Anzahl Vollkräfte	Kommentar
Direkt	1,78	
Nicht Direkt	0	

SP21 - Physiotherapeutin und Physiotherapeut

Anzahl Vollkräfte: 3,66

Personal aufgeteilt nach:

Versorgungsform	Anzahl Vollkräfte	Kommentar
Stationär	3,66	
Ambulant	0	

Beschäftigungsverhältnis	Anzahl Vollkräfte	Kommentar
Direkt	3,66	
Nicht Direkt	0	

SP26 - Sozialpädagogin und Sozialpädagoge

Anzahl Vollkräfte: 0,75

Personal aufgeteilt nach:

Versorgungsform	Anzahl Vollkräfte	Kommentar
Stationär	0,75	
Ambulant	0	

Beschäftigungsverhältnis	Anzahl Vollkräfte	Kommentar
Direkt	0,75	
Nicht Direkt	0	

SP25 - Sozialarbeiterin und Sozialarbeiter

Anzahl Vollkräfte: 2,01

Personal aufgeteilt nach:

Versorgungsform	Anzahl Vollkräfte	Kommentar
Stationär	2,01	
Ambulant	0	

Beschäftigungsverhältnis	Anzahl Vollkräfte	Kommentar
Direkt	2,01	
Nicht Direkt	0	

SP28 - Personal mit Zusatzqualifikation im Wundmanagement

Anzahl Vollkräfte: 0,17

Personal aufgeteilt nach:

Versorgungsform	Anzahl Vollkräfte	Kommentar
Stationär	0,17	
Ambulant	0	

Beschäftigungsverhältnis	Anzahl Vollkräfte	Kommentar
Direkt	0,17	
Nicht Direkt	0	

A-12 Umgang mit Risiken in der Patientenversorgung

A-12.1 Qualitätsmanagement

A-12.1.1 *Verantwortliche Person*

Verantwortliche Person des einrichtungswinteren Qualitätsmanagements	
Funktion	Geschäftsführung
Titel, Vorname, Name	Alex Hoppe
Telefon	02371/212-135
Fax	02371/212-110
E-Mail	gf.bki@agaplesion.de

A-12.1.2 *Lenkungsgremium*

Lenkungsgremium	
Beteiligte Abteilungen / Funktionsbereiche	Geschäftsführer, Pflegedirektor, Ärztlicher Direktor, ärztliches Personal, Qualitätsmanagementbeauftragter
Tagungsfrequenz des Gremiums	bei Bedarf

A-12.2 **Klinisches Risikomanagement**

A-12.2.1 **Verantwortliche Person**

Angaben zur Person

Angaben zur Person Entspricht den Angaben zum Qualitätsmanagement

Verantwortliche Person für das klinische Risikomanagement

Funktion	Geschäftsführung
Titel, Vorname, Name	Alex Hoppe
Telefon	02371/212-135
Fax	02371/212-110
E-Mail	gf.bki@agaplesion.de

A-12.2.2 **Lenkungs-gremium**

Lenkungs-gremium / Steuerungsgruppe

Lenkungs-gremium / Steuerungsgruppe	Ja - Wie Arbeitsgruppe Qualitätsmanagement
Beteiligte Abteilungen / Funktionsbereiche	Geschäftsführer, Pflegedirektor, Ärztlicher Direktor, ärztliches Personal, Qualitätsmanagementbeauftragter
Tagungsfrequenz des Gremiums	bei Bedarf

A-12.2.3 **Instrumente und Maßnahmen**

Nr.	Instrument bzw. Maßnahme	Zusatzangaben	Kommentar
RM01	Übergreifende Qualitäts- und/oder Risikomanagement-Dokumentation (QM/RM-Dokumentation) liegt vor	Name: AGA Risikomanagement Datum: 12.01.2016	
RM02	Regelmäßige Fortbildungs- und Schulungsmaßnahmen		
RM03	Mitarbeiterbefragungen		
RM04	Klinisches Notfallmanagement	Name: Umgang mit medizinischen Notfällen Datum: 18.01.2014	Jährliche Reanimationsschulung
RM05	Schmerzmanagement	Name: Standard für Schmerztherapie Datum: 09.11.2013	
RM06	Sturzprophylaxe	Name: Verfahrensanweisung zur Vermeidung bzw. den Umgang mit Stürzen Datum: 19.06.2019	
RM07	Nutzung eines standardisierten Konzepts zur Dekubitusprophylaxe (z.B. „Expertenstandard Dekubitusprophylaxe in der Pflege“)	Name: Leitlinie zur Prophylaxe von Dekubitus und Ulcera Datum: 16.06.2019	
RM08	Geregelter Umgang mit freiheitsentziehenden Maßnahmen	Teil der QM/RM-Dokumentation (gemäß RM01) Name: AGA Risikomanagement Datum: 12.01.2016	

RM09	Geregelter Umgang mit auftretenden Fehlfunktionen von Geräten	Teil der QM/RM-Dokumentation (gemäß RM01) Name: AGA Risikomanagement Datum: 12.01.2016
RM10	Strukturierte Durchführung von interdisziplinären Fallbesprechungen/-konferenzen	- Tumorkonferenzen - Qualitätszirkel
RM12	Verwendung standardisierter Aufklärungsbögen	
RM13	Anwendung von standardisierten OP-Checklisten	
RM14	Präoperative Zusammenfassung vorhersehbarer kritischer OP-Schritte, OP-Zeit und erwarteter Blutverlust	Teil der QM/RM-Dokumentation (gemäß RM01) Name: AGA Risikomanagement Datum: 12.01.2016
RM15	Präoperative, vollständige Präsentation notwendiger Befunde	Teil der QM/RM-Dokumentation (gemäß RM01) Name: AGA Risikomanagement Datum: 12.01.2016
RM16	Vorgehensweise zur Vermeidung von Eingriffs- und Patientenverwechslungen	Teil der QM/RM-Dokumentation (gemäß RM01) Name: AGA Risikomanagement Datum: 12.01.2016
RM17	Standards für Aufwachphase und postoperative Versorgung	Name: Standard zur postoperativen Versorgung eines Patienten Datum: 23.09.2013
RM18	Entlassungsmanagement	Teil der QM/RM-Dokumentation (gemäß RM01) Name: AGA Risikomanagement Datum: 12.01.2016

A-12.2.3.1 Einsatz eines einrichtungsinternen Fehlermeldesystems

Internes Fehlermeldesystem	
Internes Fehlermeldesystem	Ja
Regelmäßige Bewertung	Ja
Tagungsfrequenz des Gremiums	bei Bedarf
Verbesserung Patientensicherheit	Namensarmbänder für Patienten

Nr.	Instrument und Maßnahme	Zusatzangaben
IF02	Interne Auswertungen der eingegangenen Meldungen	monatlich
IF01	Dokumentation und Verfahrensanweisungen zum Umgang mit dem Fehlermeldesystem liegen vor	16.04.2015
IF03	Schulungen der Mitarbeiterinnen und Mitarbeiter zum Umgang mit dem Fehlermeldesystem und zur Umsetzung von Erkenntnissen aus dem Fehlermeldesystem	bei Bedarf

A-12.2.3.2 Teilnahme an einrichtungsübergreifenden Fehlermeldesystemen

Übergreifendes Fehlermeldesystem

Übergreifendes Fehlermeldesystem	Ja
Regelmäßige Bewertung	Ja
Tagungsfrequenz des Gremiums	monatlich

Nr. Instrument und Maßnahme

EF06	CIRS NRW (Ärztikammern Nordrhein und Westfalen-Lippe, Krankenhausgesellschaft Nordrhein-Westfalen, Kassenärztliche Vereinigungen Nordrhein und Westfalen-Lippe, Bundesärztekammer, Kassenärztliche Bundesvereinigung)
------	---

A-12.3 Hygienebezogene und infektionsmedizinische Aspekte

A-12.3.1 Hygienepersonal

Hygienepersonal	Anzahl (Personen)
Krankenhaustygienikerinnen und Krankenhaushygienikern	1
Hygienebeauftragte Ärztinnen und hygienebeauftragte Ärzte	4
Fachgesundheits- und Krankenpflegerinnen und Fachgesundheits- und Krankenpfleger Fachgesundheits- und Kinderkrankenpflegerinnen Fachgesundheits- und Kinderkrankenpfleger für Hygiene und Infektionsprävention „Hygienefachkräfte“ (HFK)	1
Hygienebeauftragte in der Pflege	13

Hygienekommission

Hygienekommission eingerichtet	Ja
Tagungsfrequenz des Gremiums	halbjährlich

Vorsitzende oder Vorsitzender der Hygienekommission

Funktion	Ärztlicher Direktor
Titel, Vorname, Name	Dr. med. Hisham Ashour
Telefon	02371/212-350
Fax	02371/212-354
E-Mail	hygiene@bethanien-iserlohn.de

A-12.3.2 Weitere Informationen zur Hygiene

A-12.3.2.1 Vermeidung gefäßkatheterassoziierter Infektionen

Am Standort werden zentrale Venenkatheter eingesetzt.

1. Standortspezifischer Standard zur Hygiene bei ZVK-Anlage

Der Standard liegt vor Ja

Der Standard thematisiert insbesondere

a) Hygienische Händedesinfektion Ja

b) Adäquate Hautdesinfektion der Kathetereinstichstelle Ja

c) Beachtung der Einwirkzeit Ja

d) Weitere Hygienemaßnahmen

- sterile Handschuhe Ja

- steriler Kittel Ja

- Kopfhaube Ja

- Mund-Nasen-Schutz Ja

- steriles Abdecktuch Ja

Standard durch
Geschäftsführung/Hygienekom.
autorisiert Ja

2. Standortspezifischer Standard für die Überprüfung der Liegedauer von zentralen Venenverweilkathetern

Der Standard liegt vor Ja

Standard durch
Geschäftsführung/Hygienekom.
autorisiert Ja

A-12.3.2.2 Durchführung von Antibiotikaprophylaxe und Antibiotikatherapie

Standortspezifische Leitlinie zur Antibiotikatherapie

Die Leitlinie liegt vor Ja

Leitlinie an akt. hauseigene
Resistenzlage angepasst Ja

Leitlinie durch
Geschäftsführung/Arzneimittel-
/Hygienekom. autorisiert Ja

Standortspezifischer Standard zur perioperativen Antibiotikaprophylaxe

Der Standard liegt vor Ja

1. Der Standard thematisiert insbesondere

a) Indikationsstellung zur
Antibiotikaprophylaxe Ja

b) Zu verwendende Antibiotika Ja

c) Zeitpunkt/Dauer der
Antibiotikaprophylaxe Ja

2. Standard durch
Geschäftsführung/Arzneimittel-
/Hygienekom. autorisiert Ja

3. Antibiotikaprophylaxe bei operierten
Patienten strukturiert überprüft Ja

A-12.3.2.3 Umgang mit Wunden

Standortspezifischer Standard zur Wundversorgung und Verbandwechsel	
Der Standard liegt vor	Ja
Der interne Standard thematisiert insbesondere	
a) Hygienische Händedesinfektion	Ja
b) Verbandwechsel unter aseptischen Bedingungen	Ja
c) Antiseptische Behandlung von infizierten Wunden	Ja
d) Prüfung der weiteren Notwendigkeit einer sterilen Wundaufgabe	Ja
e) Meldung/Dokumentation bei Verdacht auf postoper. Wundinfektion	Ja
Standard durch Geschäftsführung/Arzneimittel-/Hygienekom. autorisiert	Ja

A-12.3.2.4 Händedesinfektion

Händedesinfektionsmittelverbrauch	
Händedesinfektionsmittelverbrauch Allgemeinstationen	
- Händedesinfektionsmittelverbrauch wurde erhoben	Ja
- Händedesinfektionsmittelverbrauch	32,00 ml/Patiententag
Händedesinfektionsmittelverbrauch Intensivstationen	
- Händedesinfektionsmittelverbrauch wurde erhoben	Ja
- Händedesinfektionsmittelverbrauch	74,00 ml/Patiententag
Stationsbezogene Erfassung des Verbrauchs	Ja

A-12.3.2.5 Umgang mit Patientinnen und Patienten mit multiresistenten Erregern (MRE)

MRSA	
Standardisierte Information (MRSA) erfolgt z. B. durch Flyer MRSA-Netzwerke	Ja
Informationsmanagement für MRSA liegt vor	Ja
Risikoadaptiertes Aufnahmescreening	
Risikoadaptiertes Aufnahmescreening (aktuelle RKI-Empfehlungen)	Ja
Schulungen der Mitarbeiterinnen und Mitarbeiter zum Umgang	
Mit von MRSA / MRE / Noro-Viren	Ja

A-12.3.2.6 Hygienebezogenes Risikomanagement

Nr.	Instrument und Maßnahme	Zusatzangaben
HM03	Teilnahme an anderen regionalen, nationalen oder internationalen Netzwerken zur Prävention von nosokomialen Infektionen	Name: MRE-net Märkischer Kreis
HM02	Teilnahme am Krankenhaus-Infektions-Surveillance-System (KISS) des nationalen Referenzzentrums für Surveillance von nosokomialen Infektionen	CDAD-KISS HAND-KISS ITS-KISS MRSA-KISS NEO-KISS STATIONS-KISS SARI
HM04	Teilnahme an der (freiwilligen) „Aktion Saubere Hände“ (ASH)	Zertifikat Bronze
HM09	Schulungen der Mitarbeiterinnen und Mitarbeiter zu hygienebezogenen Themen	

A-12.4 Patientenorientiertes Lob- und Beschwerdemanagement

Lob- und Beschwerdemanagement	Kommentar / Erläuterungen
Im Krankenhaus ist ein strukturiertes Lob- und Beschwerdemanagement eingeführt	Ja
Im Krankenhaus existiert ein schriftliches, verbindliches Konzept zum Beschwerdemanagement (Beschwerdestimulierung, Beschwerdeannahme, Beschwerdebearbeitung, Beschwerdeauswertung)	Ja
Das Beschwerdemanagement regelt den Umgang mit mündlichen Beschwerden	Ja
Das Beschwerdemanagement regelt den Umgang mit schriftlichen Beschwerden	Ja
Die Zeitziele für die Rückmeldung an die Beschwerdeführerinnen oder Beschwerdeführer sind schriftlich definiert	Ja

Regelmäßige Einweiserbefragungen

Durchgeführt Ja

Link

Kommentar

Regelmäßige Patientenbefragungen

Durchgeführt Ja

Link

Kommentar

Anonyme Eingabemöglichkeit von Beschwerden

Möglich Ja

Link

Kommentar

Ansprechpersonen für das Beschwerdemanagement

Ansprechperson für das Beschwerdemanagement

Funktion Beschwerdemanagerin

Titel, Vorname, Name Tine Droste

Telefon 02371/212-135

Fax 02371/212-110

E-Mail tine.droste@agaplesion.de

Zusatzinformationen zu den Ansprechpersonen des Beschwerdemanagements

Link zum Bericht

Kommentar

Patientenfürsprecherinnen oder Patientenfürsprecher

Patientenfürsprecherin oder Patientenfürsprecher

Funktion Ehrenamt

Titel, Vorname, Name Fr. Macheleit

Telefon 02371/212-187

E-Mail pfs@bethanien-iserlohn.de

Zusatzinformationen zu den Patientenfürsprecherinnen oder Patientenfürsprechern

Kommentar

A-12.5 Arzneimitteltherapiesicherheit (AMTS)

AMTS ist die Gesamtheit der Maßnahmen zur Gewährleistung eines optimalen Medikationsprozesses mit dem Ziel, Medikationsfehler und damit vermeidbare Risiken für Patientinnen und Patienten bei der Arzneimitteltherapie zu verringern. Eine Voraussetzung für die erfolgreiche Umsetzung dieser Maßnahmen ist, dass AMTS als integraler Bestandteil der täglichen Routine in einem interdisziplinären und multiprofessionellen Ansatz gelebt wird.

A-12.5.1 Verantwortliches Gremium

Zentrales Gremium / Arbeitsgruppe

Zentrales Gremium oder zentrale Arbeitsgruppe vorhanden, das oder die sich regelmäßig zum Thema Arzneimitteltherapiesicherheit austauscht? Ja - Arzneimittelkommission

A-12.5.2 Verantwortliche Person

Verantwortlichkeit für das Gremium bzw. für die zentrale Arbeitsgruppe zur Arzneimitteltherapiesicherheit einer konkreten Person übertragen: Ja

Angaben zur Person

Angaben zur Person Es gibt eine eigenständige Position für das Thema Arzneimitteltherapiesicherheit

Verantwortliche Person AMTS

Funktion	Leiter der Zentralapotheke
Titel, Vorname, Name	Ulrich Sommer
Telefon	0231/1843-710
E-Mail	apotheke@joho-dortmund.de

A-12.5.3 Pharmazeutisches Personal

Pharmazeutisches Personal	Anzahl (Personen)
Apothekerinnen und Apotheker	0
Weiteres pharmazeutisches Personal	0

Erläuterungen

Sicherstellung der pharmazeutischen Betreuung durch die Apotheke des St.-Johannes-Hospitals in Dortmund

A-12.5.4 Instrumente und Maßnahmen

Die Instrumente und Maßnahmen zur Förderung der Arzneimitteltherapiesicherheit werden mit Fokus auf den typischen Ablauf des Medikationsprozesses bei der stationären Patientenversorgung dargestellt. Eine Besonderheit des Medikationsprozesses im stationären Umfeld stellt das Überleitungsmanagement bei Aufnahme und Entlassung dar. Die im Folgenden gelisteten Instrumente und Maßnahmen adressieren Strukturelemente, z. B. besondere EDV-Ausstattung und Arbeitsmaterialien, sowie Prozessaspekte, wie Arbeitsbeschreibungen für besonders risikobehaftete Prozessschritte bzw. Konzepte zur Sicherung typischer Risikosituationen. Zusätzlich können bewährte Maßnahmen zur Vermeidung von bzw. zum Lernen aus Medikationsfehlern angegeben werden. Das Krankenhaus stellt hier dar, mit welchen Aspekten es sich bereits auseinandergesetzt, bzw. welche Maßnahmen es konkret umgesetzt hat. Die folgenden Aspekte können, ggf. unter Verwendung von Freitextfeldern, dargestellt werden:

Aufnahme ins Krankenhaus, inklusive Anamnese: Dargestellt werden können Instrumente und Maßnahmen zur Ermittlung der bisherigen Medikation (Arzneimittelanamnese), der anschließenden klinischen Bewertung und der Umstellung auf die im Krankenhaus verfügbare Medikation (Hausliste), sowie zur Dokumentation, sowohl der ursprünglichen Medikation des Patienten als auch der für die Krankenhausbehandlung angepassten Medikation. Medikationsprozess im Krankenhaus: Im vorliegenden Rahmen wird beispielhaft von folgenden Teilprozessen ausgegangen:

Arzneimittelanamnese – Verordnung – Patienteninformation – Arzneimittelabgabe – Arzneimittelanwendung – Dokumentation – Therapieüberwachung – Ergebnisbewertung. Dargestellt werden können hierzu Instrumente und Maßnahmen zur sicheren Arzneimittelverordnung, z.B. bezüglich Leserlichkeit, Eindeutigkeit und Vollständigkeit der Dokumentation, aber auch bezüglich Anwendungsgebiet, Wirksamkeit, Nutzen-Risiko-Verhältnis, Verträglichkeit (inklusive potentieller Kontraindikationen, Wechselwirkungen u.Ä.) und Ressourcenabwägungen. Außerdem können Angaben zur Unterstützung einer zuverlässigen Arzneimittelbestellung, -abgabe und -anwendung bzw. -verabreichung gemacht werden.

Entlassung: Dargestellt werden können insbesondere die Maßnahmen der Krankenhäuser, die sicherstellen, dass eine strukturierte und sichere Weitergabe von Informationen zur Arzneimitteltherapie an weiterbehandelnde Ärztinnen und Ärzte, sowie die angemessene Ausstattung der Patientinnen und Patienten mit Arzneimittelinformationen, Medikationsplan und Medikamenten bzw. Arzneimittelverordnungen erfolgt.

Nr.	Instrument bzw. Maßnahme	Zusatzangaben
AS13	Maßnahmen zur Sicherstellung einer lückenlosen Arzneimitteltherapie nach Entlassung	- Aushändigung von arzneimittelbezogenen Informationen für die Weiterbehandlung und Anschlussversorgung der Patientin oder des Patienten im Rahmen eines (ggf. vorläufigen) Entlassbriefs - Aushändigung des Medikationsplans - bei Bedarf Arzneimittel-Mitgabe oder Ausstellung von Entlassrezepten
AS12	Maßnahmen zur Minimierung von Medikationsfehlern	- Maßnahmen zur Vermeidung von Arzneimittelverwechslung - Spezielle AMTS-Visiten (z. B. pharmazeutische Visiten, antibiotic stewardship, Ernährung) - Teilnahme an einem einrichtungsübergreifenden Fehlermeldesystem (siehe Kapitel 12.2.3.2)
AS01	Schulungen der Mitarbeiterinnen und Mitarbeiter zu AMTS bezogenen Themen	

A-13 Besondere apparative Ausstattung

Nr.	Vorhandene Geräte	Umgangssprachliche Bezeichnung	24h verfügbar	Kommentar
AA01	Angiographiegerät/DSA	Gerät zur Gefäßdarstellung	Ja	
AA50	Kapselendoskop	Verschluckbares Spiegelgerät zur Darmspiegelung	-	
AA43	Elektrophysiologischer Messplatz mit EMG, NLG, VEP, SEP, AEP	Messplatz zur Messung feinsten elektrischer Potenziale im Nervensystem, die durch eine Anregung eines der fünf Sinne hervorgerufen wurden	-	
AA23	Mammographiegerät	Röntgengerät für die weibliche Brustdrüse	-	
AA47	Inkubatoren Neonatologie	Geräte für Früh- und Neugeborene (Brutkasten)	Ja	
AA15	Gerät zur Lungenersatztherapie/-unterstützung		Ja	
AA14	Gerät für Nierenersatzverfahren	Gerät zur Blutreinigung bei Nierenversagen (Dialyse)	Ja	
AA33	Uroflow/Blasendruckmessung /Urodynamischer Messplatz	Harnflussmessung	-	
AA08	Computertomograph (CT)	Schichtbildverfahren im Querschnitt mittels Röntgenstrahlen	Ja	

AA10	Elektroenzephalographiegerät (EEG)	Hirnstrommessung	Ja	
AA38	Beatmungsgerät zur Beatmung von Früh- und Neugeborenen	Maskenbeatmungsgerät mit dauerhaft positivem Beatmungsdruck	Ja	
AA22	Magnetresonanztomograph (MRT)	Schnittbildverfahren mittels starker Magnetfelder und elektromagnetischer Wechselfelder	Ja	beim Kooperationspartner
AA69	Linksherzkatheterlabor	Gerät zur Darstellung der linken Herzkammer und der Herzkranzgefäße	Ja	
AA32	Szintigraphiescanner/Gamma sonde	Nuklearmedizinisches Verfahren zur Entdeckung bestimmter, zuvor markierter Gewebe, z. B. Lymphknoten	-	Gammadetektor zum Einsatz bei Operationen.

A-14 Teilnahme am gestuften System der Notfallversorgung des G-BA gemäß § 136c Absatz 4 SGB V

A-14.1 Teilnahme an einer Notfallstufe

Stufe der Notfallversorgung des Krankenhauses

Zugeordnete Notfallstufe Basisnotfallversorgung (Stufe 1)

Erfüllung der Voraussetzungen des Moduls der Spezialversorgung Ja (siehe A-14.3)

Umstand, der zu der Zuordnung des Krankenhauses zur Notfallstufe führt

Erfüllung der Voraussetzungen eines Moduls der speziellen Notfallversorgung (siehe A-14.2)

A-14.2 Teilnahme an der Speziellen Notfallversorgung

Nr. Module der Speziellen Notfallversorgung

SN01 Modul Notfallversorgung Kinder (Basis)

SN06 Modul Durchblutungsstörungen am Herzen (Chest Pain Unit)

A-14.3 Teilnahme am Modul Spezialversorgung

Tatbestand, der dazu führt, dass das Krankenhaus gemäß den Vorgaben in § 26 der Regelung zu den Notfallstrukturen die Voraussetzungen des Moduls Spezialversorgung erfüllt

Krankenhäuser, die aufgrund krankenhauplanerischer Festlegung als Spezialversorger ausgewiesen sind, oder Krankenhäuser ohne Sicherstellungszuschlag, die nach Feststellung der Landeskrankenhausplanungsbehörde für die Gewährleistung der Notfallversorgung zwingend erforderlich sind und 24 Stunden an 7 Tagen pro Woche an der Notfallversorgung teilnehmen

A-14.4 Kooperationsvereinbarung mit Kassenärztlicher Vereinigung (gemäß § 6 Abs. 3 der der Regelungen zu den Notfallstrukturen)

Verfügt das Krankenhaus über eine Notdienstpraxis, die von der Kassenärztlichen Vereinigung in oder an dem Krankenhaus eingerichtet wurde? Ja

Ist die Notfallambulanz des Krankenhauses gemäß § 75 Absatz 1 b Satz 2 Halbsatz 2 Alternative 2 SGB V in den vertragsärztlichen Notdienst durch eine Kooperationsvereinbarung mit der Kassenärztlichen Vereinigung eingebunden? Ja

B Struktur- und Leistungsdaten der Organisationseinheiten / Fachabteilungen

B-1 Frauenheilkunde

B-1.1 Allgemeine Angaben der Organisationseinheit / Fachabteilung

Allgemeine Angaben zur Organisationseinheit / Fachabteilung

Fachabteilung	Frauenheilkunde
Fachabteilungsschlüssel	2425
Art	Hauptabteilung

Ärztliche Leitung

Chefärztin oder Chefarzt

Funktion	Chefarzt
Titel, Vorname, Name	Prof. Dr. med. Hisham Ashour
Telefon	02371/212-350
E-Mail	frauenklinik.bki@agaplesion.de
Straße/Nr	Bethanienallee 3
PLZ/Ort	58644 Iserlohn
Homepage	https://www.bethanien-iserlohn.de

B-1.2 Zielvereinbarungen mit leitenden Ärztinnen und Ärzten

Angaben zu Zielvereinbarungen

Zielvereinbarung gemäß DKG	Keine Vereinbarung geschlossen
-----------------------------------	--------------------------------

B-1.3 Medizinische Leistungsangebote der Organisationseinheit / Fachabteilung

Nr. Medizinische Leistungsangebote der Organisationseinheit / Fachabteilung

VG01	Diagnostik und Therapie von bösartigen Tumoren der Brustdrüse
VG02	Diagnostik und Therapie von gutartigen Tumoren der Brustdrüse
VG03	Diagnostik und Therapie von sonstigen Erkrankungen der Brustdrüse
VG04	Kosmetische/Plastische Mammachirurgie
VG05	Endoskopische Operationen
VG06	Gynäkologische Chirurgie
VG07	Inkontinenzchirurgie
VG08	Diagnostik und Therapie gynäkologischer Tumoren
VG13	Diagnostik und Therapie von entzündlichen Krankheiten der weiblichen Beckenorgane
VG14	Diagnostik und Therapie von nichtentzündlichen Krankheiten des weiblichen Genitaltraktes
VG15	Spezialsprechstunde
VG16	Urogynäkologie
VG18	Gynäkologische Endokrinologie

B-1.5 Fallzahlen der Organisationseinheit / Fachabteilung

Fallzahlen	
Vollstationäre Fallzahl	592
Teilstationäre Fallzahl	0

B-1.6 Hauptdiagnosen nach ICD

B-1.6.1 Hauptdiagnosen nach ICD

Rang	ICD-10	Fallzahl	Umgangssprachliche Bezeichnung
1	C50	112	Bösartige Neubildung der Brustdrüse [Mamma]
2	D25	59	Leiomyom des Uterus
3	N83	56	Nichtentzündliche Krankheiten des Ovars, der Tuba uterina und des Lig. latum uteri
4	D27	35	Gutartige Neubildung des Ovars
5	N81	34	Genitalprolaps bei der Frau
6	N61	28	Entzündliche Krankheiten der Mamma [Brustdrüse]
7	N92	26	Zu starke, zu häufige oder unregelmäßige Menstruation
8	C54	23	Bösartige Neubildung des Corpus uteri
9	C56	19	Bösartige Neubildung des Ovars
10	N70	19	Salpingitis und Oophoritis
11	N80	18	Endometriose
12	N93	13	Sonstige abnorme Uterus- oder Vaginalblutung
13	N76	9	Sonstige entzündliche Krankheit der Vagina und Vulva
14	N95	9	Klimakterische Störungen
15	D24	8	Gutartige Neubildung der Brustdrüse [Mamma]

B-1.6.2 Weitere Kompetenzdiagnosen (PDF-Sicht)

B-1.7 Durchgeführte Prozeduren nach OPS

B-1.7.1 Durchgeführte Prozeduren nach OPS

Rang	OPS-301	Anzahl	Umgangssprachliche Bezeichnung
1	5-469	160	Andere Operationen am Darm
2	5-657	144	Adhäsiolyse an Ovar und Tuba uterina ohne mikrochirurgische Versorgung
3	5-704	107	Vaginale Kolporrhaphie und Beckenbodenplastik
4	5-683	97	Uterusexstirpation [Hysterektomie]
5	5-870	79	Partielle (brusterhaltende) Exzision der Mamma und Destruktion von Mammagewebe
6	5-651	78	Lokale Exzision und Destruktion von Ovarialgewebe
7	5-569	73	Andere Operationen am Ureter
8	9-984	72	Pflegebedürftigkeit
9	5-707	69	Plastische Rekonstruktion des kleinen Beckens und des Douglasraumes
10	1-672	67	Diagnostische Hysteroskopie
11	5-653	67	Salpingoovariektomie

12	8-137	67	Einlegen, Wechsel und Entfernung einer Ureterschleife [Ureterkatheter]
13	3-705	65	Szintigraphie des Muskel-Skelett-Systems
14	5-663	65	Destruktion und Verschluss der Tubae uterinae [Sterilisationsoperation]
15	5-690	62	Therapeutische Kürettage [Abrasio uteri]

B-1.7.2 *Weitere Kompetenzprozeduren (PDF-Sicht)*

B-1.8 **Ambulante Behandlungsmöglichkeiten**

Brustsprechstunde

Ambulanzart	Ermächtigung zur ambulanten Behandlung nach § 116 SGB V bzw. § 31a Absatz 1 Ärzte-ZV (besondere Untersuchungs- und Behandlungsmethoden oder Kenntnisse von Krankenhausärztinnen und Krankenhausärzten) (AM04)
Angebotene Leistung	Diagnostik und Therapie von bösartigen Tumoren der Brustdrüse (VG01)
Angebotene Leistung	Diagnostik und Therapie von gutartigen Tumoren der Brustdrüse (VG02)
Angebotene Leistung	Diagnostik und Therapie von sonstigen Erkrankungen der Brustdrüse (VG03)

Brustsprechstunde

Ambulanzart	Privatambulanz (AM07)
Angebotene Leistung	Diagnostik und Therapie von bösartigen Tumoren der Brustdrüse (VG01)
Angebotene Leistung	Diagnostik und Therapie von gutartigen Tumoren der Brustdrüse (VG02)
Angebotene Leistung	Diagnostik und Therapie von sonstigen Erkrankungen der Brustdrüse (VG03)
Angebotene Leistung	Kosmetische/Plastische Mammachirurgie (VG04)
Angebotene Leistung	Spezialsprechstunde (VG15)

Gynäkologische Sprechstunde - Zweitmeinung

Ambulanzart	Ermächtigung zur ambulanten Behandlung nach § 116 SGB V bzw. § 31a Absatz 1 Ärzte-ZV (besondere Untersuchungs- und Behandlungsmethoden oder Kenntnisse von Krankenhausärztinnen und Krankenhausärzten) (AM04)
Angebotene Leistung	Diagnostik und Therapie gynäkologischer Tumoren (VG08)
Angebotene Leistung	Diagnostik und Therapie von entzündlichen Krankheiten der weiblichen Beckenorgane (VG13)
Angebotene Leistung	Diagnostik und Therapie von nichtentzündlichen Krankheiten des weiblichen Genitaltraktes (VG14)
Angebotene Leistung	Gynäkologische Endokrinologie (VG18)
Angebotene Leistung	Urogynäkologie (VG16)

Gynäkologische Sprechstunde - Zweitmeinung

Ambulanzart	Privatambulanz (AM07)
Angebote Leistung	Diagnostik und Therapie gynäkologischer Tumoren (VG08)
Angebote Leistung	Diagnostik und Therapie von entzündlichen Krankheiten der weiblichen Beckenorgane (VG13)
Angebote Leistung	Diagnostik und Therapie von nichtentzündlichen Krankheiten des weiblichen Genitaltraktes (VG14)
Angebote Leistung	Endoskopische Operationen (VG05)
Angebote Leistung	Gynäkologische Chirurgie (VG06)
Angebote Leistung	Gynäkologische Endokrinologie (VG18)
Angebote Leistung	Spezialsprechstunde (VG15)
Angebote Leistung	Urogynäkologie (VG16)

Urogynäkologische Sprechstunde

Ambulanzart	Privatambulanz (AM07)
Angebote Leistung	Inkontinenzchirurgie (VG07)
Angebote Leistung	Spezialsprechstunde (VG15)
Angebote Leistung	Urogynäkologie (VG16)

Vor- und nachstationäre Versorgung

Ambulanzart	Vor- und nachstationäre Leistungen nach § 115a SGB V (AM11)
Angebote Leistung	Ambulante Entbindung (VG19)
Angebote Leistung	Betreuung von Risikoschwangerschaften (VG10)
Angebote Leistung	Diagnostik und Therapie von bösartigen Tumoren der Brustdrüse (VG01)
Angebote Leistung	Diagnostik und Therapie von entzündlichen Krankheiten der weiblichen Beckenorgane (VG13)
Angebote Leistung	Diagnostik und Therapie von gutartigen Tumoren der Brustdrüse (VG02)
Angebote Leistung	Diagnostik und Therapie von nichtentzündlichen Krankheiten des weiblichen Genitaltraktes (VG14)
Angebote Leistung	Diagnostik und Therapie von sonstigen Erkrankungen der Brustdrüse (VG03)
Angebote Leistung	Urogynäkologie (VG16)

B-1.9 Ambulante Operationen nach § 115b SGB V

Rang	OPS-301	Anzahl	Umgangssprachliche Bezeichnung
1	1-672	207	Diagnostische Hysteroskopie
2	1-471	172	Biopsie ohne Inzision am Endometrium
3	5-690	168	Therapeutische Kürettage [Abrasio uteri]
4	1-694	51	Diagnostische Laparoskopie (Peritoneoskopie)
5	5-663	19	Destruktion und Verschluss der Tubae uterinae [Sterilisationsoperation]
6	5-711	18	Operationen an der Bartholin-Drüse (Zyste)
7	5-691	12	Entfernung eines intrauterinen Fremdkörpers
8	1-472	11	Biopsie ohne Inzision an der Cervix uteri

9	5-681	11	Exzision und Destruktion von erkranktem Gewebe des Uterus
10	5-671	10	Konisation der Cervix uteri
11	5-870	9	Partielle (brusterhaltende) Exzision der Mamma und Destruktion von Mammagewebe
12	5-651	8	Lokale Exzision und Destruktion von Ovarialgewebe
13	5-657	8	Adhäsiolyse an Ovar und Tuba uterina ohne mikrochirurgische Versorgung
14	1-502	< 4	Biopsie an Muskeln und Weichteilen durch Inzision
15	1-661	< 4	Diagnostische Urethrozystoskopie

B-1.10 Zulassung zum Durchgangs-Arztverfahren der Berufsgenossenschaft

Zulassung vorhanden

Ärztin oder Arzt mit ambulanter D-Arzt-Zulassung vorhanden

Nein

Stationäre BG-Zulassung vorhanden

Nein

B-1.11 Personelle Ausstattung

B-1.11.1 Ärztinnen und Ärzte

Die maßgebliche wöchentliche Arbeitszeit für Ärzte und Ärztinnen beträgt 42 Stunden.

Ärztinnen und Ärzte insgesamt (ohne Belegärzte) in Vollkräften

Anzahl Vollkräfte: 5,95

Personal aufgeteilt nach:

Versorgungsform	Anzahl Vollkräfte	Kommentar
Stationär	5,52	
Ambulant	0,43	

Beschäftigungsverhältnis	Anzahl Vollkräfte	Kommentar
Direkt	5,95	
Nicht Direkt	0	

Anzahl stationäre Fälle je stationäre Vollkraft: 107,24638

Davon Fachärztinnen und Fachärzte in Vollkräften

Anzahl Vollkräfte: 1,91

Personal aufgeteilt nach:

Versorgungsform	Anzahl Vollkräfte	Kommentar
Stationär	1,72	
Ambulant	0,19	

Beschäftigungsverhältnis	Anzahl Vollkräfte	Kommentar
Direkt	1,91	
Nicht Direkt	0	

Anzahl stationäre Fälle je stationäre Vollkraft: 344,18605

Ärztliche Fachexpertise der Abteilung: Fachweiterbildungen

Nr.	Facharztbezeichnung (Gebiete, Facharzt- und Schwerpunktkompetenzen)
AQ14	Frauenheilkunde und Geburtshilfe
AQ16	Frauenheilkunde und Geburtshilfe, SP Gynäkologische Onkologie
AQ17	Frauenheilkunde und Geburtshilfe, SP Spezielle Geburtshilfe und Perinatalmedizin
AQ21	Humangenetik

Ärztliche Fachexpertise der Abteilung: Zusatz-Weiterbildungen

B-1.11.2 Pflegepersonal

Die maßgebliche wöchentliche Arbeitszeit beträgt 38,5 Stunden.

Gesundheits- und Krankenpflegerinnen und Gesundheits- und Krankenpfleger in Vollkräften

Ausbildungsdauer: 3 Jahre

Personal in Fachabteilung

Anzahl Vollkräfte: 10,91

Personal aufgeteilt nach:

Versorgungsform	Anzahl Vollkräfte	Kommentar
Stationär	9,97	
Ambulant	0,94	

Beschäftigungsverhältnis	Anzahl Vollkräfte	Kommentar
Direkt	10,91	
Nicht Direkt	0	

Anzahl stationäre Fälle je stationäre Vollkraft: 59,37813

Gesundheits- und Kinderkrankenpflegerinnen und Gesundheits- und Kinderkrankenpfleger in Vollkräften

Ausbildungsdauer: 3 Jahre

Personal in Fachabteilung

Anzahl Vollkräfte: 0

Personal aufgeteilt nach:

Versorgungsform	Anzahl Vollkräfte	Kommentar
Stationär	0	
Ambulant	0	

Beschäftigungsverhältnis	Anzahl Vollkräfte	Kommentar
Direkt	0	
Nicht Direkt	0	

Anzahl stationäre Fälle je stationäre Vollkraft:

Altenpflegerinnen und Altenpfleger in Vollkräften

Ausbildungsdauer: 3 Jahre

Personal in Fachabteilung

Anzahl Vollkräfte: 0

Personal aufgeteilt nach:

Versorgungsform	Anzahl Vollkräfte	Kommentar
Stationär	0	
Ambulant	0	

Beschäftigungsverhältnis	Anzahl Vollkräfte	Kommentar
Direkt	0	
Nicht Direkt	0	

Anzahl stationäre Fälle je stationäre Vollkraft:

Krankenpflegehelferinnen und Krankenpflegehelfer in Vollkräften

Ausbildungsdauer: 1 Jahr

Personal in Fachabteilung

Anzahl Vollkräfte: 0

Personal aufgeteilt nach:

Versorgungsform	Anzahl Vollkräfte	Kommentar
Stationär	0	
Ambulant	0	

Beschäftigungsverhältnis	Anzahl Vollkräfte	Kommentar
Direkt	0	
Nicht Direkt	0	

Anzahl stationäre Fälle je stationäre Vollkraft:

Medizinische Fachangestellte in Vollkräften

Ausbildungsdauer: 3 Jahre

Personal in Fachabteilung

Anzahl Vollkräfte: 0,46

Personal aufgeteilt nach:

Versorgungsform	Anzahl Vollkräfte	Kommentar
Stationär	0,46	
Ambulant	0	

Beschäftigungsverhältnis	Anzahl Vollkräfte	Kommentar
Direkt	0,46	
Nicht Direkt	0	

Anzahl stationäre Fälle je stationäre Vollkraft: 1286,95652

Pflegerische Fachexpertise der Abteilung: Fachweiterbildungen/akad. Abschlüsse

Nr.	Anerkannte Fachweiterbildung/zusätzlicher akademischer Abschluss
PQ05	Leitung einer Station/eines Bereiches
PQ20	Praxisanleitung
PQ04	Intensiv- und Anästhesiepflege

Pflegerische Fachexpertise der Abteilung: Zusatzqualifikation

Nr.	Zusatzqualifikation
ZP05	Entlassungsmanagement
ZP13	Qualitätsmanagement
ZP16	Wundmanagement
ZP23	Breast Care Nurse

B-1.11.3 Ausgewähltes therapeutisches Personal in Psychiatrie und Psychosomatik

Psychiatrische Fachabteilung: Nein

B-2 Geburtshilfe

B-2.1 Allgemeine Angaben der Organisationseinheit / Fachabteilung

Allgemeine Angaben zur Organisationseinheit / Fachabteilung	
Fachabteilung	Geburtshilfe
Fachabteilungsschlüssel	2500 2400
Art	Hauptabteilung

Ärztliche Leitung

Chefärztin oder Chefarzt

Funktion	Chefarzt
Titel, Vorname, Name	Prof. Dr. med. Hisham Ashour
Telefon	02371/212-350
E-Mail	frauenklinik.bki@agaplesion.de
Straße/Nr	Bethanienallee 3
PLZ/Ort	58644 Iserlohn
Homepage	https://www.bethanien-iserlohn.de

B-2.2 Zielvereinbarungen mit leitenden Ärztinnen und Ärzten

Angaben zu Zielvereinbarungen

Zielvereinbarung gemäß DKG	Keine Vereinbarung geschlossen
-----------------------------------	--------------------------------

B-2.3 Medizinische Leistungsangebote der Organisationseinheit / Fachabteilung

Nr.	Medizinische Leistungsangebote der Organisationseinheit / Fachabteilung
VG09	Pränataldiagnostik und -therapie
VG10	Betreuung von Risikoschwangerschaften
VG11	Diagnostik und Therapie von Krankheiten während der Schwangerschaft, der Geburt und des Wochenbettes
VG12	Geburtshilfliche Operationen
VG15	Spezialsprechstunde
VG19	Ambulante Entbindung

B-2.5 Fallzahlen der Organisationseinheit / Fachabteilung

Fallzahlen

Vollstationäre Fallzahl	2163
Teilstationäre Fallzahl	0

B-2.6 Hauptdiagnosen nach ICD

B-2.6.1 Hauptdiagnosen nach ICD

Rang	ICD-10	Fallzahl	Umgangssprachliche Bezeichnung
1	Z38	761	Lebendgeborene nach dem Geburtsort
2	O34	201	Betreuung der Mutter bei festgestellter oder vermuteter Anomalie der Beckenorgane
3	O80	182	Spontangeburt eines Einlings
4	O68	109	Komplikationen bei Wehen und Entbindung durch fetalen Distress [fetal distress] [fetaler Gefahrenzustand]
5	O26	89	Betreuung der Mutter bei sonstigen Zuständen, die vorwiegend mit der Schwangerschaft verbunden sind



6	O42	87	Vorzeitiger Blasensprung
7	O20	74	Blutung in der Frühschwangerschaft
8	O48	53	Übertragene Schwangerschaft
9	O60	43	Vorzeitige Wehen und Entbindung
10	O70	43	Dammriss unter der Geburt
11	O14	36	Präeklampsie
12	O21	34	Übermäßiges Erbrechen während der Schwangerschaft
13	O33	33	Betreuung der Mutter bei festgestelltem oder vermutetem Missverhältnis zwischen Fetus und Becken
14	O36	32	Betreuung der Mutter wegen sonstiger festgestellter oder vermuteter Komplikationen beim Fetus
15	O65	29	Geburtshindernis durch Anomalie des mütterlichen Beckens

B-2.6.2 *Weitere Kompetenzdiagnosen (PDF-Sicht)*

B-2.7 **Durchgeführte Prozeduren nach OPS**

B-2.7.1 *Durchgeführte Prozeduren nach OPS*

Rang	OPS-301	Anzahl	Umgangssprachliche Bezeichnung
1	9-262	979	Postnatale Versorgung des Neugeborenen
2	5-730	426	Künstliche Fruchtblasensprengung [Amniotomie]
3	5-740	377	Klassische Sectio caesarea
4	5-749	320	Andere Sectio caesarea
5	9-260	315	Überwachung und Leitung einer normalen Geburt
6	5-758	246	Rekonstruktion weiblicher Geschlechtsorgane nach Ruptur, post partum [Dammriss]
7	5-738	148	Episiotomie und Naht
8	9-261	51	Überwachung und Leitung einer Risikogeburt
9	9-200	44	Hochaufwendige Pflege von Erwachsenen
10	5-728	20	Vakuumentbindung
11	9-280	9	Stationäre Behandlung vor Entbindung während desselben Aufenthaltes
12	5-756	8	Entfernung zurückgebliebener Plazenta (postpartal)
13	8-515	7	Partus mit Manualhilfe
14	9-201	< 4	Hochaufwendige Pflege von Kindern und Jugendlichen

B-2.7.2 *Weitere Kompetenzprozeduren (PDF-Sicht)*

B-2.8 **Ambulante Behandlungsmöglichkeiten**

Praenatalsprechstunde	
Ambulanzart	Ermächtigung zur ambulanten Behandlung nach § 116 SGB V bzw. § 31a Absatz 1 Ärzte-ZV (besondere Untersuchungs- und Behandlungsmethoden oder Kenntnisse von Krankenhausärztinnen und Krankenhausärzten) (AM04)
Angebotene Leistung	Betreuung von Risikoschwangerschaften (VG10)
Angebotene Leistung	Pränataldiagnostik und -therapie (VG09)

Praenatalsprechstunde

Ambulanzart	Privatambulanz (AM07)
Angebotene Leistung	Ambulante Entbindung (VG19)
Angebotene Leistung	Betreuung von Risikoschwangerschaften (VG10)
Angebotene Leistung	Diagnostik und Therapie von Krankheiten während der Schwangerschaft, der Geburt und des Wochenbettes (VG11)
Angebotene Leistung	Geburtshilfliche Operationen (VG12)
Angebotene Leistung	Pränataldiagnostik und -therapie (VG09)
Angebotene Leistung	Spezialsprechstunde (VG15)

B-2.9 Ambulante Operationen nach § 115b SGB V

Trifft nicht zu.

B-2.10 Zulassung zum Durchgangs-Arztverfahren der Berufsgenossenschaft

Zulassung vorhanden

Ärztin oder Arzt mit ambulanter D-Arzt-Zulassung vorhanden	Nein
Stationäre BG-Zulassung vorhanden	Nein

B-2.11 Personelle Ausstattung

B-2.11.1 Ärztinnen und Ärzte

Die maßgebliche wöchentliche Arbeitszeit für Ärzte und Ärztinnen beträgt 42 Stunden.

Ärztinnen und Ärzte insgesamt (ohne Belegärzte) in Vollkräften

Anzahl Vollkräfte: 6,16

Personal aufgeteilt nach:

Versorgungsform	Anzahl Vollkräfte	Kommentar
Stationär	5,98	
Ambulant	0,18	

Beschäftigungsverhältnis	Anzahl Vollkräfte	Kommentar
Direkt	6,16	
Nicht Direkt	0	

Anzahl stationäre Fälle je stationäre Vollkraft: 361,70569

Davon Fachärztinnen und Fachärzte in Vollkräften

Anzahl Vollkräfte: 1,91

Personal aufgeteilt nach:

Versorgungsform	Anzahl Vollkräfte	Kommentar
Stationär	1,73	
Ambulant	0,18	

Beschäftigungsverhältnis	Anzahl Vollkräfte	Kommentar
Direkt	1,91	
Nicht Direkt	0	

Anzahl stationäre Fälle je stationäre Vollkraft: 1250,28902

Ärztliche Fachexpertise der Abteilung: Fachweiterbildungen

Nr.	Facharztbezeichnung (Gebiete, Facharzt- und Schwerpunktkompetenzen)
AQ14	Frauenheilkunde und Geburtshilfe
AQ16	Frauenheilkunde und Geburtshilfe, SP Gynäkologische Onkologie
AQ17	Frauenheilkunde und Geburtshilfe, SP Spezielle Geburtshilfe und Perinatalmedizin
AQ21	Humangenetik

Ärztliche Fachexpertise der Abteilung: Zusatz-Weiterbildungen

B-2.11.2 Pflegepersonal

Die maßgebliche wöchentliche Arbeitszeit beträgt 38,5 Stunden.

Gesundheits- und Krankenpflegerinnen und Gesundheits- und Krankenpfleger in Vollkräften

Ausbildungsdauer: 3 Jahre

Personal in Fachabteilung

Anzahl Vollkräfte: 5,82

Personal aufgeteilt nach:

Versorgungsform	Anzahl Vollkräfte	Kommentar
Stationär	5,24	
Ambulant	0,58	

Beschäftigungsverhältnis	Anzahl Vollkräfte	Kommentar
Direkt	5,82	
Nicht Direkt	0	

Anzahl stationäre Fälle je stationäre Vollkraft: 412,78626

Gesundheits- und Kinderkrankenpflegerinnen und Gesundheits- und Kinderkrankenpfleger in Vollkräften

Ausbildungsdauer: 3 Jahre

Personal in Fachabteilung

Anzahl Vollkräfte: 1,86

Personal aufgeteilt nach:

Versorgungsform	Anzahl Vollkräfte	Kommentar
Stationär	1,86	
Ambulant	0	

Beschäftigungsverhältnis	Anzahl Vollkräfte	Kommentar
Direkt	1,86	
Nicht Direkt	0	

Anzahl stationäre Fälle je stationäre Vollkraft: 1162,90323

Krankenpflegehelferinnen und Krankenpflegehelfer in Vollkräften

Ausbildungsdauer: 1 Jahr

Personal in Fachabteilung

Anzahl Vollkräfte: 0

Personal aufgeteilt nach:

Versorgungsform	Anzahl Vollkräfte	Kommentar
Stationär	0	
Ambulant	0	

Beschäftigungsverhältnis	Anzahl Vollkräfte	Kommentar
Direkt	0	
Nicht Direkt	0	

Anzahl stationäre Fälle je stationäre Vollkraft:

Entbindungspfleger und Hebammen in Vollkräften

Ausbildungsdauer: 3 Jahre

Personal in Fachabteilung

Anzahl Vollkräfte: 1,16

Personal aufgeteilt nach:

Versorgungsform	Anzahl Vollkräfte	Kommentar
Stationär	1,16	
Ambulant	0	

Beschäftigungsverhältnis	Anzahl Vollkräfte	Kommentar
Direkt	1,16	
Nicht Direkt	0	

Anzahl stationäre Fälle je stationäre Vollkraft: 1864,65517

Pflegerische Fachexpertise der Abteilung: Fachweiterbildungen/akad. Abschlüsse

Nr.	Anerkannte Fachweiterbildung/zusätzlicher akademischer Abschluss
PQ05	Leitung einer Station/eines Bereiches
PQ20	Praxisanleitung

Pflegerische Fachexpertise der Abteilung: Zusatzqualifikation

Nr.	Zusatzqualifikation
ZP13	Qualitätsmanagement
ZP16	Wundmanagement
ZP05	Entlassungsmanagement

B-2.11.3 Ausgewähltes therapeutisches Personal in Psychiatrie und Psychosomatik

Psychiatrische Fachabteilung: Nein

B-3 Innere Medizin Gastroenterologie

B-3.1 Allgemeine Angaben der Organisationseinheit / Fachabteilung

Allgemeine Angaben zur Organisationseinheit / Fachabteilung	
Fachabteilung	Innere Medizin Gastroenterologie
Fachabteilungsschlüssel	0100 0107 0108 0114 0300 0700 0706 0800 1400
Art	Hauptabteilung

Ärztliche Leitung

Chefärztin oder Chefarzt	
Funktion	Chefarzt
Titel, Vorname, Name	Dr. med. Richard Kampmann
Telefon	02371/212-251
Fax	02371/212-
E-Mail	gastroenterologie.bki@agaplesion.de
Straße/Nr	Bethanienallee 3
PLZ/Ort	58644 Iserlohn
Homepage	https://www.bethanien-iserlohn.de

B-3.2 Zielvereinbarungen mit leitenden Ärztinnen und Ärzten

Angaben zu Zielvereinbarungen	
Zielvereinbarung gemäß DKG	Keine Vereinbarung geschlossen

B-3.3 Medizinische Leistungsangebote der Organisationseinheit / Fachabteilung

Nr.	Medizinische Leistungsangebote der Organisationseinheit / Fachabteilung
VI18	Diagnostik und Therapie von onkologischen Erkrankungen
VI17	Diagnostik und Therapie von rheumatologischen Erkrankungen
VI40	Schmerztherapie
VI19	Diagnostik und Therapie von infektiösen und parasitären Krankheiten
VI16	Diagnostik und Therapie von Krankheiten der Pleura
VI15	Diagnostik und Therapie von Erkrankungen der Atemwege und der Lunge
VI14	Diagnostik und Therapie von Erkrankungen der Leber, der Galle und des Pankreas
VI13	Diagnostik und Therapie von Krankheiten des Peritoneums
VI12	Diagnostik und Therapie von Erkrankungen des Darmausgangs
VI08	Diagnostik und Therapie von Nierenerkrankungen
VI34	Elektrophysiologie
VI09	Diagnostik und Therapie von hämatologischen Erkrankungen
VI05	Diagnostik und Therapie von Krankheiten der Venen, der Lymphgefäße und der Lymphknoten
VI11	Diagnostik und Therapie von Erkrankungen des Magen-Darm-Traktes (Gastroenterologie)
VI20	Intensivmedizin
VI29	Behandlung von Blutvergiftung/Sepsis
VI25	Diagnostik und Therapie von psychischen und Verhaltensstörungen
VI30	Diagnostik und Therapie von Autoimmunerkrankungen
VI06	Diagnostik und Therapie von zerebrovaskulären Krankheiten
VI32	Diagnostik und Therapie von Schlafstörungen/Schlafmedizin
VI10	Diagnostik und Therapie von endokrinen Ernährungs- und Stoffwechselkrankheiten
VN01	Diagnostik und Therapie von zerebrovaskulären Erkrankungen
VN02	Diagnostik und Therapie von sonstigen neurovaskulären Erkrankungen
VN03	Diagnostik und Therapie von entzündlichen ZNS-Erkrankungen
VN04	Diagnostik und Therapie von neuroimmunologischen Erkrankungen
VN05	Diagnostik und Therapie von Anfallsleiden
VN06	Diagnostik und Therapie von malignen Erkrankungen des Gehirns
VN07	Diagnostik und Therapie von gutartigen Tumoren des Gehirns
VN08	Diagnostik und Therapie von Erkrankungen der Hirnhäute
VN10	Diagnostik und Therapie von Systematrophien, die vorwiegend das Zentralnervensystem betreffen
VN11	Diagnostik und Therapie von extrapyramidalen Krankheiten und Bewegungsstörungen
VN12	Diagnostik und Therapie von degenerativen Krankheiten des Nervensystems
VN13	Diagnostik und Therapie von demyelinisierenden Krankheiten des Zentralnervensystems
VN14	Diagnostik und Therapie von Krankheiten der Nerven, der Nervenwurzeln und des Nervenplexus
VN15	Diagnostik und Therapie von Polyneuropathien und sonstigen Krankheiten des peripheren Nervensystems
VN16	Diagnostik und Therapie von Krankheiten im Bereich der neuromuskulären Synapse und des Muskels

VN17	Diagnostik und Therapie von zerebraler Lähmung und sonstigen Lähmungssyndromen
VN18	Neurologische Notfall- und Intensivmedizin
VN19	Diagnostik und Therapie von geriatrischen Erkrankungen

B-3.5 Fallzahlen der Organisationseinheit / Fachabteilung

Fallzahlen

Vollstationäre Fallzahl	1460
Teilstationäre Fallzahl	0

B-3.6 Hauptdiagnosen nach ICD

B-3.6.1 Hauptdiagnosen nach ICD

Rang	ICD-10	Fallzahl	Umgangssprachliche Bezeichnung
1	K29	126	Gastritis und Duodenitis
2	J44	90	Sonstige chronische obstruktive Lungenkrankheit
3	F10	81	Psychische und Verhaltensstörungen durch Alkohol
4	E86	60	Volumenmangel
5	J18	51	Pneumonie, Erreger nicht näher bezeichnet
6	K80	49	Cholelithiasis
7	J12	35	Viruspneumonie, anderenorts nicht klassifiziert
8	A09	34	Sonstige und nicht näher bezeichnete Gastroenteritis und Kolitis infektiösen und nicht näher bezeichneten Ursprungs
9	D50	34	Eisenmangelanämie
10	K57	34	Divertikulose des Darmes
11	E11	31	Diabetes mellitus, Typ 2
12	K25	31	Ulcus ventriculi
13	B99	29	Sonstige und nicht näher bezeichnete Infektionskrankheiten
14	J20	28	Akute Bronchitis
15	N39	26	Sonstige Krankheiten des Harnsystems

B-3.6.2 Weitere Kompetenzdiagnosen (PDF-Sicht)

B-3.7 Durchgeführte Prozeduren nach OPS

B-3.7.1 Durchgeführte Prozeduren nach OPS

Rang	OPS-301	Anzahl	Umgangssprachliche Bezeichnung
1	1-632	92	Diagnostische Ösophagogastroduodenoskopie
2	1-440	74	Endoskopische Biopsie an oberem Verdauungstrakt, Gallengängen und Pankreas
3	1-650	39	Diagnostische Koloskopie
4	1-620	20	Diagnostische Tracheobronchoskopie
5	1-444	7	Endoskopische Biopsie am unteren Verdauungstrakt
6	1-430	6	Endoskopische Biopsie an respiratorischen Organen
7	1-844	6	Diagnostische perkutane Punktion der Pleurahöhle

8	3-051	6	Endosonographie des Ösophagus
9	8-152	6	Therapeutische perkutane Punktion von Organen des Thorax
10	1-651	5	Diagnostische Sigmoidoskopie
11	1-853	5	Diagnostische (perkutane) Punktion und Aspiration der Bauchhöhle
12	3-13b	5	Magen-Darm-Passage (fraktioniert)
13	1-653	< 4	Diagnostische Proktoskopie
14	3-053	< 4	Endosonographie des Magens
15	3-054	< 4	Endosonographie des Duodenums

B-3.7.2 *Weitere Kompetenzprozeduren (PDF-Sicht)*

B-3.8 **Ambulante Behandlungsmöglichkeiten**

gastroenterologische Chefarzt-Ambulanz

Ambulanzart	Privatambulanz (AM07)
Angebotene Leistung	Chronisch entzündliche Darmerkrankungen (VI43)
Angebotene Leistung	Diagnostik und Therapie von endokrinen Ernährungs- und Stoffwechselkrankheiten (VI10)
Angebotene Leistung	Diagnostik und Therapie von Erkrankungen der Leber, der Galle und des Pankreas (VI14)
Angebotene Leistung	Diagnostik und Therapie von Erkrankungen des Darmausgangs (VI12)
Angebotene Leistung	Diagnostik und Therapie von Erkrankungen des Magen-Darm-Traktes (Gastroenterologie) (VI11)
Angebotene Leistung	Endoskopie (VI35)

Vor- und nachstationäre Versorgung

Ambulanzart	Vor- und nachstationäre Leistungen nach § 115a SGB V (AM11)
Angebotene Leistung	Diagnostik und Therapie von endokrinen Ernährungs- und Stoffwechselkrankheiten (VI10)
Angebotene Leistung	Diagnostik und Therapie von Erkrankungen der Atemwege und der Lunge (VI15)
Angebotene Leistung	Diagnostik und Therapie von Erkrankungen der Leber, der Galle und des Pankreas (VI14)
Angebotene Leistung	Diagnostik und Therapie von Erkrankungen des Darmausgangs (VI12)
Angebotene Leistung	Diagnostik und Therapie von Erkrankungen des Magen-Darm-Traktes (Gastroenterologie) (VI11)
Angebotene Leistung	Diagnostik und Therapie von Krankheiten der Pleura (VI16)
Angebotene Leistung	Endoskopie (VI35)

B-3.9 **Ambulante Operationen nach § 115b SGB V**

Rang	OPS-301	Anzahl	Umgangssprachliche Bezeichnung
1	1-650	26	Diagnostische Koloskopie
2	5-469	11	
3	1-444	8	Endoskopische Biopsie am unteren Verdauungstrakt

4	5-452	8	Lokale Exzision und Destruktion von erkranktem Gewebe des Dickdarmes
5	1-642	< 4	Diagnostische retrograde Darstellung der Gallen- und Pankreaswege
6	5-513	< 4	Endoskopische Operationen an den Gallengängen

B-3.10 Zulassung zum Durchgangs-Arztverfahren der Berufsgenossenschaft

Zulassung vorhanden

Ärztin oder Arzt mit ambulanter D-Arzt-Zulassung vorhanden Nein

Stationäre BG-Zulassung vorhanden Nein

B-3.11 Personelle Ausstattung

B-3.11.1 Ärztinnen und Ärzte

Die maßgebliche wöchentliche Arbeitszeit für Ärzte und Ärztinnen beträgt 42 Stunden.

Ärztinnen und Ärzte insgesamt (ohne Belegärzte) in Vollkräften

Anzahl Vollkräfte: 7,96

Personal aufgeteilt nach:

Versorgungsform	Anzahl Vollkräfte	Kommentar
Stationär	7,55	
Ambulant	0,41	

Beschäftigungsverhältnis	Anzahl Vollkräfte	Kommentar
Direkt	7,96	
Nicht Direkt	0	

Anzahl stationäre Fälle je stationäre Vollkraft: 193,37748

Davon Fachärztinnen und Fachärzte in Vollkräften

Anzahl Vollkräfte: 2,83

Personal aufgeteilt nach:

Versorgungsform	Anzahl Vollkräfte	Kommentar
Stationär	2,7	
Ambulant	0,13	

Beschäftigungsverhältnis	Anzahl Vollkräfte	Kommentar
Direkt	2,83	
Nicht Direkt	0	

Anzahl stationäre Fälle je stationäre Vollkraft: 540,74074

Ärztliche Fachexpertise der Abteilung: Fachweiterbildungen

Nr.	Facharztbezeichnung (Gebiete, Facharzt- und Schwerpunktkompetenzen)
AQ23	Innere Medizin
AQ28	Innere Medizin und Kardiologie
AQ26	Innere Medizin und Gastroenterologie

Ärztliche Fachexpertise der Abteilung: Zusatz-Weiterbildungen

Nr.	Zusatz-Weiterbildung
ZF15	Intensivmedizin
ZF28	Notfallmedizin
ZF39	Schlafmedizin
ZF44	Sportmedizin
ZF07	Diabetologie

B-3.11.2 Pflegepersonal

Die maßgebliche wöchentliche Arbeitszeit beträgt 38,5 Stunden.

Gesundheits- und Krankenpflegerinnen und Gesundheits- und Krankenpfleger in Vollkräften

Ausbildungsdauer: 3 Jahre

Personal in Fachabteilung

Anzahl Vollkräfte: 20,29

Personal aufgeteilt nach:

Versorgungsform	Anzahl Vollkräfte	Kommentar
Stationär	18,34	
Ambulant	1,95	

Beschäftigungsverhältnis	Anzahl Vollkräfte	Kommentar
Direkt	20,29	
Nicht Direkt	0	

Anzahl stationäre Fälle je stationäre Vollkraft: 79,60742

Altenpflegerinnen und Altenpfleger in Vollkräften

Ausbildungsdauer: 3 Jahre

Personal in Fachabteilung

Anzahl Vollkräfte: 0

Personal aufgeteilt nach:

Versorgungsform	Anzahl Vollkräfte	Kommentar
Stationär	0	
Ambulant	0	

Beschäftigungsverhältnis	Anzahl Vollkräfte	Kommentar
Direkt	0	
Nicht Direkt	0	

Anzahl stationäre Fälle je stationäre Vollkraft:

Krankenpflegehelferinnen und Krankenpflegehelfer in Vollkräften

Ausbildungsdauer: 1 Jahr

Personal in Fachabteilung

Anzahl Vollkräfte: 0

Personal aufgeteilt nach:

Versorgungsform	Anzahl Vollkräfte	Kommentar
Stationär	0	
Ambulant	0	

Beschäftigungsverhältnis	Anzahl Vollkräfte	Kommentar
Direkt	0	
Nicht Direkt	0	

Anzahl stationäre Fälle je stationäre Vollkraft:

Medizinische Fachangestellte in Vollkräften

Ausbildungsdauer: 3 Jahre

Personal in Fachabteilung

Anzahl Vollkräfte: 0,56

Personal aufgeteilt nach:

Versorgungsform	Anzahl Vollkräfte	Kommentar
Stationär	0,56	
Ambulant	0	

Beschäftigungsverhältnis	Anzahl Vollkräfte	Kommentar
Direkt	0,56	
Nicht Direkt	0	

Anzahl stationäre Fälle je stationäre Vollkraft: 2607,14286

Pflegerische Fachexpertise der Abteilung: Fachweiterbildungen/akad. Abschlüsse

Nr.	Anerkannte Fachweiterbildung/zusätzlicher akademischer Abschluss
PQ04	Intensiv- und Anästhesiepflege
PQ05	Leitung einer Station/eines Bereiches
PQ20	Praxisanleitung

Pflegerische Fachexpertise der Abteilung: Zusatzqualifikation

Nr.	Zusatzqualifikation
ZP14	Schmerzmanagement
ZP05	Entlassungsmanagement
ZP16	Wundmanagement
ZP01	Basale Stimulation
ZP13	Qualitätsmanagement
ZP08	Kinästhetik

B-3.11.3 Ausgewähltes therapeutisches Personal in Psychiatrie und Psychosomatik

Psychiatrische Fachabteilung: Nein

B-4 Innere Medizin Kardiologie

B-4.1 Allgemeine Angaben der Organisationseinheit / Fachabteilung

Allgemeine Angaben zur Organisationseinheit / Fachabteilung	
Fachabteilung	Innere Medizin Kardiologie
Fachabteilungsschlüssel	0300 0103
Art	Hauptabteilung

Ärztliche Leitung

Chefärztin oder Chefarzt	
Funktion	Chefarzt
Titel, Vorname, Name	Dr. med. Henning Rust
Telefon	02371/212-250
E-Mail	kardiologie.bki@agaplesion.de
Straße/Nr	Bethanienallee 3
PLZ/Ort	58644 Iserlohn
Homepage	https://www.bethanien-iserlohn.de

B-4.2 Zielvereinbarungen mit leitenden Ärztinnen und Ärzten

Angaben zu Zielvereinbarungen	
Zielvereinbarung gemäß DKG	Keine Vereinbarung geschlossen

B-4.3 Medizinische Leistungsangebote der Organisationseinheit / Fachabteilung

Nr.	Medizinische Leistungsangebote der Organisationseinheit / Fachabteilung
VI01	Diagnostik und Therapie von ischämischen Herzkrankheiten
VI02	Diagnostik und Therapie der pulmonalen Herzkrankheit und von Krankheiten des Lungenkreislaufes
VI03	Diagnostik und Therapie von sonstigen Formen der Herzkrankheit
VI04	Diagnostik und Therapie von Krankheiten der Arterien, Arteriolen und Kapillaren
VI07	Diagnostik und Therapie der Hypertonie (Hochdruckkrankheit)
VI29	Behandlung von Blutvergiftung/Sepsis
VI31	Diagnostik und Therapie von Herzrhythmusstörungen
VI33	Diagnostik und Therapie von Gerinnungsstörungen
VI05	Diagnostik und Therapie von Krankheiten der Venen, der Lymphgefäße und der Lymphknoten
VI06	Diagnostik und Therapie von zerebrovaskulären Krankheiten
VI08	Diagnostik und Therapie von Nierenerkrankungen
VI09	Diagnostik und Therapie von hämatologischen Erkrankungen
VI15	Diagnostik und Therapie von Erkrankungen der Atemwege und der Lunge
VI16	Diagnostik und Therapie von Krankheiten der Pleura
VI17	Diagnostik und Therapie von rheumatologischen Erkrankungen
VI21	Betreuung von Patientinnen und Patienten vor und nach Transplantation
VI34	Elektrophysiologie
VI40	Schmerztherapie

B-4.5 Fallzahlen der Organisationseinheit / Fachabteilung

Fallzahlen	
Vollstationäre Fallzahl	1878
Teilstationäre Fallzahl	0

B-4.6 Hauptdiagnosen nach ICD

B-4.6.1 Hauptdiagnosen nach ICD

Rang	ICD-10	Fallzahl	Umgangssprachliche Bezeichnung
1	I21	290	Akuter Myokardinfarkt
2	I50	282	Herzinsuffizienz
3	R07	214	Hals- und Brustschmerzen
4	I10	206	Essentielle (primäre) Hypertonie
5	I48	200	Vorhofflimmern und Vorhofflattern
6	I20	196	Angina pectoris
7	R55	60	Synkope und Kollaps
8	I25	50	Chronische ischämische Herzkrankheit
9	I95	43	Hypotonie
10	I47	37	Paroxysmale Tachykardie
11	I49	33	Sonstige kardiale Arrhythmien



12	I11	27	Hypertensive Herzkrankheit
13	R00	25	Störungen des Herzschlages
14	I26	24	Lungenembolie
15	R06	20	Störungen der Atmung

B-4.6.2 *Weitere Kompetenzdiagnosen (PDF-Sicht)*

B-4.7 **Durchgeführte Prozeduren nach OPS**

B-4.7.1 *Durchgeführte Prozeduren nach OPS*

Rang	OPS-301	Anzahl	Umgangssprachliche Bezeichnung
1	8-930	1199	Monitoring von Atmung, Herz und Kreislauf ohne Messung des Pulmonalarteriendruckes und des zentralen Venendruckes
2	1-275	759	Transarterielle Linksherz-Katheteruntersuchung
3	9-984	465	Pflegebedürftigkeit
4	8-837	434	Perkutan-transluminale Gefäßintervention an Herz und Koronargefäßen
5	1-266	249	Elektrophysiologische Untersuchung des Herzens, nicht kathetergestützt
6	3-052	148	Transösophageale Echokardiographie [TEE]
7	8-640	134	Externe elektrische Defibrillation (Kardioversion) des Herzrhythmus
8	3-200	115	Native Computertomographie des Schädels
9	3-222	80	Computertomographie des Thorax mit Kontrastmittel
10	1-710	66	Ganzkörperplethysmographie
11	5-377	54	Implantation eines Herzschrittmachers, Defibrillators und Ereignis-Rekorders
12	1-632	49	Diagnostische Ösophagogastrroduodenoskopie
13	3-202	48	Native Computertomographie des Thorax
14	1-279	47	Andere diagnostische Katheteruntersuchung an Herz und Gefäßen
15	3-031	41	Komplexe differenzialdiagnostische transthorakale Stress-Echokardiographie

B-4.7.2 *Weitere Kompetenzprozeduren (PDF-Sicht)*

B-4.8 **Ambulante Behandlungsmöglichkeiten**

Ambulanz Innere Medizin - Kardiologie

Ambulanzart	Privatambulanz (AM07)
Angebotene Leistung	Behandlung von Blutvergiftung/Sepsis (VI29)
Angebotene Leistung	Betreuung von Patientinnen und Patienten vor und nach Transplantation (VI21)
Angebotene Leistung	Diagnostik und Therapie der Hypertonie (Hochdruckkrankheit) (VI07)
Angebotene Leistung	Diagnostik und Therapie der pulmonalen Herzkrankheit und von Krankheiten des Lungenkreislaufes (VI02)
Angebotene Leistung	Diagnostik und Therapie von Erkrankungen der Atemwege und der Lunge (VI15)
Angebotene Leistung	Diagnostik und Therapie von Gerinnungsstörungen (VI33)
Angebotene Leistung	Diagnostik und Therapie von hämatologischen Erkrankungen (VI09)
Angebotene Leistung	Diagnostik und Therapie von Herzrhythmusstörungen (VI31)
Angebotene Leistung	Diagnostik und Therapie von ischämischen Herzkrankheiten (VI01)
Angebotene Leistung	Diagnostik und Therapie von Krankheiten der Arterien, Arteriolen und Kapillaren (VI04)
Angebotene Leistung	Diagnostik und Therapie von Krankheiten der Pleura (VI16)
Angebotene Leistung	Diagnostik und Therapie von Krankheiten der Venen, der Lymphgefäße und der Lymphknoten (VI05)
Angebotene Leistung	Diagnostik und Therapie von Nierenerkrankungen (VI08)
Angebotene Leistung	Diagnostik und Therapie von rheumatologischen Erkrankungen (VI17)
Angebotene Leistung	Diagnostik und Therapie von sonstigen Formen der Herzkrankheit (VI03)
Angebotene Leistung	Diagnostik und Therapie von zerebrovaskulären Krankheiten (VI06)
Angebotene Leistung	Elektrophysiologie (VI34)
Angebotene Leistung	Schmerztherapie (VI40)

Vor- und nachstationäre Versorgung

Ambulanzart	Vor- und nachstationäre Leistungen nach § 115a SGB V (AM11)
Angebotene Leistung	Diagnostik und Therapie der Hypertonie (Hochdruckkrankheit) (VI07)
Angebotene Leistung	Diagnostik und Therapie der pulmonalen Herzkrankheit und von Krankheiten des Lungenkreislaufes (VI02)
Angebotene Leistung	Diagnostik und Therapie von ischämischen Herzkrankheiten (VI01)
Angebotene Leistung	Diagnostik und Therapie von Krankheiten der Arterien, Arteriolen und Kapillaren (VI04)
Angebotene Leistung	Diagnostik und Therapie von sonstigen Formen der Herzkrankheit (VI03)

B-4.9 Ambulante Operationen nach § 115b SGB V

Rang	OPS-301	Anzahl	Umgangssprachliche Bezeichnung
1	1-275	87	Transarterielle Linksherz-Katheteruntersuchung
2	5-378	< 4	Entfernung, Wechsel und Korrektur eines Herzschrittmachers und Defibrillators

B-4.10 Zulassung zum Durchgangs-Arztverfahren der Berufsgenossenschaft

Zulassung vorhanden

Ärztin oder Arzt mit ambulanter D-Arzt-Zulassung vorhanden	Nein
Stationäre BG-Zulassung vorhanden	Nein

B-4.11 Personelle Ausstattung

B-4.11.1 Ärztinnen und Ärzte

Die maßgebliche wöchentliche Arbeitszeit für Ärzte und Ärztinnen beträgt 42 Stunden.

Ärztinnen und Ärzte insgesamt (ohne Belegärzte) in Vollkräften

Anzahl Vollkräfte: 9,29

Personal aufgeteilt nach:

Versorgungsform	Anzahl Vollkräfte	Kommentar
Stationär	8,53	
Ambulant	0,76	

Beschäftigungsverhältnis	Anzahl Vollkräfte	Kommentar
Direkt	9,29	
Nicht Direkt	0	

Anzahl stationäre Fälle je stationäre Vollkraft: 220,16413

Davon Fachärztinnen und Fachärzte in Vollkräften

Anzahl Vollkräfte: 3,58

Personal aufgeteilt nach:

Versorgungsform	Anzahl Vollkräfte	Kommentar
Stationär	3,22	
Ambulant	0,36	

Beschäftigungsverhältnis	Anzahl Vollkräfte	Kommentar
Direkt	3,58	
Nicht Direkt	0	

Anzahl stationäre Fälle je stationäre Vollkraft: 583,22981

Ärztliche Fachexpertise der Abteilung: Fachweiterbildungen

Nr.	Facharztbezeichnung (Gebiete, Facharzt- und Schwerpunktkompetenzen)
AQ28	Innere Medizin und Kardiologie
AQ23	Innere Medizin

Ärztliche Fachexpertise der Abteilung: Zusatz-Weiterbildungen

Nr.	Zusatz-Weiterbildung
ZF05	Betriebsmedizin
ZF39	Schlafmedizin
ZF44	Sportmedizin

B-4.11.2 Pflegepersonal

Die maßgebliche wöchentliche Arbeitszeit beträgt 38,5 Stunden.

Gesundheits- und Krankenpflegerinnen und Gesundheits- und Krankenpfleger in Vollkräften

Ausbildungsdauer: 3 Jahre

Personal in Fachabteilung

Anzahl Vollkräfte: 15,23

Personal aufgeteilt nach:

Versorgungsform	Anzahl Vollkräfte	Kommentar
Stationär	13,71	
Ambulant	1,52	

Beschäftigungsverhältnis	Anzahl Vollkräfte	Kommentar
Direkt	15,23	
Nicht Direkt	0	

Anzahl stationäre Fälle je stationäre Vollkraft: 136,98031

Krankenpflegehelferinnen und Krankenpflegehelfer in Vollkräften

Ausbildungsdauer: 1 Jahr

Personal in Fachabteilung

Anzahl Vollkräfte: 0

Personal aufgeteilt nach:

Versorgungsform	Anzahl Vollkräfte	Kommentar
Stationär	0	
Ambulant	0	

Beschäftigungsverhältnis	Anzahl Vollkräfte	Kommentar
Direkt	0	
Nicht Direkt	0	

Anzahl stationäre Fälle je stationäre Vollkraft:

Medizinische Fachangestellte in Vollkräften

Ausbildungsdauer: 3 Jahre

Personal in Fachabteilung

Anzahl Vollkräfte: 0,44

Personal aufgeteilt nach:

Versorgungsform	Anzahl Vollkräfte	Kommentar
Stationär	0,44	
Ambulant	0	

Beschäftigungsverhältnis	Anzahl Vollkräfte	Kommentar
Direkt	0,44	
Nicht Direkt	0	

Anzahl stationäre Fälle je stationäre Vollkraft: 4268,18182

Pflegerische Fachexpertise der Abteilung: Fachweiterbildungen/akad. Abschlüsse

Nr.	Anerkannte Fachweiterbildung/zusätzlicher akademischer Abschluss
PQ05	Leitung einer Station/eines Bereiches
PQ04	Intensiv- und Anästhesiepflege
PQ20	Praxisanleitung

Pflegerische Fachexpertise der Abteilung: Zusatzqualifikation

Nr.	Zusatzqualifikation
ZP05	Entlassungsmanagement
ZP08	Kinästhetik
ZP13	Qualitätsmanagement
ZP14	Schmerzmanagement
ZP16	Wundmanagement

B-4.11.3 Ausgewähltes therapeutisches Personal in Psychiatrie und Psychosomatik

Psychiatrische Fachabteilung: Nein

B-5 Innere Medizin Neurologie

B-5.1 Allgemeine Angaben der Organisationseinheit / Fachabteilung

Allgemeine Angaben zur Organisationseinheit / Fachabteilung	
Fachabteilung	Innere Medizin Neurologie
Fachabteilungsschlüssel	0100 2800
Art	Hauptabteilung

Ärztliche Leitung

Chefärztin oder Chefarzt

Funktion	Sektionsleiter
Titel, Vorname, Name	Dr. Thorsten Okulla
Telefon	02371/212-0
Fax	02371/212-110
E-Mail	info.bki@agaplesion.de
Straße/Nr	Bethanienallee 3
PLZ/Ort	58644 Iserlohn
Homepage	

B-5.2 Zielvereinbarungen mit leitenden Ärztinnen und Ärzten

Angaben zu Zielvereinbarungen

Zielvereinbarung gemäß DKG Keine Vereinbarung geschlossen

B-5.3 Medizinische Leistungsangebote der Organisationseinheit / Fachabteilung

Nr. Medizinische Leistungsangebote der Organisationseinheit / Fachabteilung

VN01	Diagnostik und Therapie von zerebrovaskulären Erkrankungen
VN02	Diagnostik und Therapie von sonstigen neurovaskulären Erkrankungen
VN03	Diagnostik und Therapie von entzündlichen ZNS-Erkrankungen
VN05	Diagnostik und Therapie von Anfallsleiden
VN11	Diagnostik und Therapie von extrapyramidalen Krankheiten und Bewegungsstörungen
VN12	Diagnostik und Therapie von degenerativen Krankheiten des Nervensystems
VN13	Diagnostik und Therapie von demyelinisierenden Krankheiten des Zentralnervensystems
VN14	Diagnostik und Therapie von Krankheiten der Nerven, der Nervenwurzeln und des Nervenplexus
VN15	Diagnostik und Therapie von Polyneuropathien und sonstigen Krankheiten des peripheren Nervensystems
VN16	Diagnostik und Therapie von Krankheiten im Bereich der neuromuskulären Synapse und des Muskels

B-5.5 Fallzahlen der Organisationseinheit / Fachabteilung

Fallzahlen

Vollstationäre Fallzahl	324
Teilstationäre Fallzahl	0

B-5.6 Hauptdiagnosen nach ICD

B-5.6.1 Hauptdiagnosen nach ICD

Rang	ICD-10	Fallzahl	Umgangssprachliche Bezeichnung
1	I63	55	
2	G40	32	
3	G20	29	

4	H81	25
5	G45	24
6	R55	16
7	G62	13
8	F32	10
9	G35	10
10	R42	9
11	G30	8
12	G43	8
13	G93	8
14	F01	7
15	I61	7

B-5.6.2 *Weitere Kompetenzdiagnosen (PDF-Sicht)*

Dieser Bereich wurde nicht ausgefüllt.

B-5.7 **Durchgeführte Prozeduren nach OPS**

B-5.7.1 *Durchgeführte Prozeduren nach OPS*

Rang	OPS-301	Anzahl	Umgangssprachliche Bezeichnung
1	1-207	15	
2	1-206	< 4	
3	1-208	< 4	
4	3-035	< 4	
5	8-914	< 4	

B-5.7.2 *Weitere Kompetenzprozeduren (PDF-Sicht)*

Dieser Bereich wurde nicht ausgefüllt.

B-5.8 **Ambulante Behandlungsmöglichkeiten**

Trifft nicht zu.

B-5.9 **Ambulante Operationen nach § 115b SGB V**

Trifft nicht zu.

B-5.10 **Zulassung zum Durchgangs-Arztverfahren der Berufsgenossenschaft**

Zulassung vorhanden	
Ärztin oder Arzt mit ambulanter D-Arzt-Zulassung vorhanden	Nein
Stationäre BG-Zulassung vorhanden	Nein

B-5.11 **Personelle Ausstattung**

B-5.11.1 *Ärztinnen und Ärzte*

Die maßgebliche wöchentliche Arbeitszeit für Ärzte und Ärztinnen beträgt 42 Stunden.

Ärztinnen und Ärzte insgesamt (ohne Belegärzte) in Vollkräften

Anzahl Vollkräfte: 3

Personal aufgeteilt nach:

Versorgungsform	Anzahl Vollkräfte	Kommentar
Stationär	3	
Ambulant	0	

Beschäftigungsverhältnis	Anzahl Vollkräfte	Kommentar
Direkt	3	
Nicht Direkt	0	

Anzahl stationäre Fälle je stationäre Vollkraft: 108

Davon Fachärztinnen und Fachärzte in Vollkräften

Anzahl Vollkräfte: 2

Personal aufgeteilt nach:

Versorgungsform	Anzahl Vollkräfte	Kommentar
Stationär	2	
Ambulant	0	

Beschäftigungsverhältnis	Anzahl Vollkräfte	Kommentar
Direkt	2	
Nicht Direkt	0	

Anzahl stationäre Fälle je stationäre Vollkraft: 162

Ärztliche Fachexpertise der Abteilung: Fachweiterbildungen

Nr.	Facharztbezeichnung (Gebiete, Facharzt- und Schwerpunktkompetenzen)
AQ23	Innere Medizin
AQ42	Neurologie

Ärztliche Fachexpertise der Abteilung: Zusatz-Weiterbildungen

Dieser Bereich wurde nicht ausgefüllt.

B-5.11.2 Pflegepersonal

Die maßgebliche wöchentliche Arbeitszeit beträgt 38,5 Stunden.

Gesundheits- und Krankenpflegerinnen und Gesundheits- und Krankenpfleger in Vollkräften

Ausbildungsdauer: 3 Jahre

Personal in Fachabteilung

Anzahl Vollkräfte: 13,2

Personal aufgeteilt nach:

Versorgungsform	Anzahl Vollkräfte	Kommentar
Stationär	13,2	
Ambulant	0	

Beschäftigungsverhältnis	Anzahl Vollkräfte	Kommentar
Direkt	13,2	
Nicht Direkt	0	

Anzahl stationäre Fälle je stationäre Vollkraft: 24,54545

Pflegerische Fachexpertise der Abteilung: Fachweiterbildungen/akad. Abschlüsse

Dieser Bereich wurde nicht ausgefüllt.

Pflegerische Fachexpertise der Abteilung: Zusatzqualifikation

Dieser Bereich wurde nicht ausgefüllt.

B-5.11.3 Ausgewähltes therapeutisches Personal in Psychiatrie und Psychosomatik

Psychiatrische Fachabteilung: Nein

B-6 Geriatrie

B-6.1 Allgemeine Angaben der Organisationseinheit / Fachabteilung

Allgemeine Angaben zur Organisationseinheit / Fachabteilung

Fachabteilung	Geriatrie
Fachabteilungsschlüssel	0200
Art	Hauptabteilung

Ärztliche Leitung

Chefärztin oder Chefarzt

Funktion	Chefarzt
Titel, Vorname, Name	Erich Esch
Telefon	02371/212-198
Fax	02371/212-298
E-Mail	geriatrie.bki@agaplesion.de
Straße/Nr	Bethanienallee 3
PLZ/Ort	58644 Iserlohn
Homepage	https://www.bethanien-iserlohn.de

B-6.2 Zielvereinbarungen mit leitenden Ärztinnen und Ärzten

Angaben zu Zielvereinbarungen

Zielvereinbarung gemäß DKG	Keine Vereinbarung geschlossen
----------------------------	--------------------------------

B-6.3 Medizinische Leistungsangebote der Organisationseinheit / Fachabteilung

Nr. Medizinische Leistungsangebote der Organisationseinheit / Fachabteilung

VI40	Schmerztherapie
VN19	Diagnostik und Therapie von geriatrischen Erkrankungen
VI24	Diagnostik und Therapie von geriatrischen Erkrankungen

B-6.5 Fallzahlen der Organisationseinheit / Fachabteilung

Fallzahlen

Vollstationäre Fallzahl	565
Teilstationäre Fallzahl	0



B-6.6 Hauptdiagnosen nach ICD

B-6.6.1 Hauptdiagnosen nach ICD

Rang	ICD-10	Fallzahl	Umgangssprachliche Bezeichnung
1	R26	215	Störungen des Ganges und der Mobilität
2	S72	80	Fraktur des Femurs
3	S32	27	Fraktur der Lendenwirbelsäule und des Beckens
4	I63	15	Hirnfarkt
5	M80	13	Osteoporose mit pathologischer Fraktur
6	S22	10	Fraktur der Rippe(n), des Sternums und der Brustwirbelsäule
7	J44	9	Sonstige chronische obstruktive Lungenerkrankung
8	M48	9	Sonstige Spondylopathien
9	S42	9	Fraktur im Bereich der Schulter und des Oberarmes
10	S82	8	Fraktur des Unterschenkels, einschließlich des oberen Sprunggelenkes
11	I70	7	Atherosklerose
12	E86	6	Volumenmangel
13	I64	6	Schlaganfall, nicht als Blutung oder Infarkt bezeichnet
14	A49	5	Bakterielle Infektion nicht näher bezeichneter Lokalisation
15	F05	5	Delir, nicht durch Alkohol oder andere psychotrope Substanzen bedingt

B-6.6.2 Weitere Kompetenzdiagnosen (PDF-Sicht)

B-6.7 Durchgeführte Prozeduren nach OPS

B-6.7.1 Durchgeführte Prozeduren nach OPS

Rang	OPS-301	Anzahl	Umgangssprachliche Bezeichnung
1	8-550	546	Geriatrische frührehabilitative Komplexbehandlung
2	9-984	416	Pflegebedürftigkeit
3	3-200	144	Native Computertomographie des Schädels
4	1-710	49	Ganzkörperplethysmographie
5	3-203	35	Native Computertomographie von Wirbelsäule und Rückenmark
6	3-990	29	Computergestützte Bilddatenanalyse mit 3D-Auswertung
7	3-225	28	Computertomographie des Abdomens mit Kontrastmittel
8	1-613	24	Evaluation des Schluckens mit flexiblem Endoskop
9	8-800	21	Transfusion von Vollblut, Erythrozytenkonzentrat und Thrombozytenkonzentrat
10	3-207	18	Native Computertomographie des Abdomens
11	3-206	16	Native Computertomographie des Beckens
12	3-222	16	Computertomographie des Thorax mit Kontrastmittel
13	8-930	14	Monitoring von Atmung, Herz und Kreislauf ohne Messung des Pulmonalarteriendruckes und des zentralen Venendruckes
14	3-202	11	Native Computertomographie des Thorax
15	8-191	11	Verband bei großflächigen und schwerwiegenden Hauterkrankungen

B-6.7.2 *Weitere Kompetenzprozeduren (PDF-Sicht)*

B-6.8 **Ambulante Behandlungsmöglichkeiten**

Ambulanz Geriatrie Bethanien Iserlohn

Ambulanzart	Vor- und nachstationäre Leistungen nach § 115a SGB V (AM11)
Angebotene Leistung	Diagnostik und Therapie von geriatrischen Erkrankungen (VI24)
Angebotene Leistung	Diagnostik und Therapie von Schluckstörungen (VH24)
Angebotene Leistung	Geriatrische Tagesklinik (VI44)

Ambulanz Geriatrie Bethanien Iserlohn

Ambulanzart	Privatambulanz (AM07)
Angebotene Leistung	Diagnostik und Therapie von geriatrischen Erkrankungen (VI24)
Angebotene Leistung	Diagnostik und Therapie von Schluckstörungen (VH24)
Angebotene Leistung	Geriatrische Tagesklinik (VI44)

Vor- und nachstationäre Versorgung

Ambulanzart	Vor- und nachstationäre Leistungen nach § 115a SGB V (AM11)
Angebotene Leistung	Diagnostik und Therapie von Erkrankungen der Atemwege und der Lunge (VI15)
Angebotene Leistung	Diagnostik und Therapie von Erkrankungen des Magen-Darm-Traktes (Gastroenterologie) (VI11)
Angebotene Leistung	Diagnostik und Therapie von geriatrischen Erkrankungen (VI24)
Angebotene Leistung	Diagnostik und Therapie von ischämischen Herzkrankheiten (VI01)
Angebotene Leistung	Diagnostik und Therapie von sonstigen Formen der Herzkrankheit (VI03)
Angebotene Leistung	Endoskopie (VI35)
Angebotene Leistung	Geriatrische Tagesklinik (VI44)

B-6.9 **Ambulante Operationen nach § 115b SGB V**

Trifft nicht zu.

B-6.10 **Zulassung zum Durchgangs-Arztverfahren der Berufsgenossenschaft**

Trifft nicht zu.

B-6.11 **Personelle Ausstattung**

B-6.11.1 *Ärztinnen und Ärzte*

Die maßgebliche wöchentliche Arbeitszeit für Ärzte und Ärztinnen beträgt 42 Stunden.

Ärztinnen und Ärzte insgesamt (ohne Belegärzte) in Vollkräften

Anzahl Vollkräfte: 6,02

Personal aufgeteilt nach:

Versorgungsform	Anzahl Vollkräfte	Kommentar
Stationär	5,43	
Ambulant	0,59	

Beschäftigungsverhältnis	Anzahl Vollkräfte	Kommentar
Direkt	6,02	
Nicht Direkt	0	

Anzahl stationäre Fälle je stationäre Vollkraft: 104,05157

Davon Fachärztinnen und Fachärzte in Vollkräften

Anzahl Vollkräfte: 1,84

Personal aufgeteilt nach:

Versorgungsform	Anzahl Vollkräfte	Kommentar
Stationär	1,66	
Ambulant	0,18	

Beschäftigungsverhältnis	Anzahl Vollkräfte	Kommentar
Direkt	1,84	
Nicht Direkt	0	

Anzahl stationäre Fälle je stationäre Vollkraft: 340,36145

Ärztliche Fachexpertise der Abteilung: Fachweiterbildungen

Nr.	Facharztbezeichnung (Gebiete, Facharzt- und Schwerpunktkompetenzen)
AQ23	Innere Medizin
AQ26	Innere Medizin und Gastroenterologie
AQ28	Innere Medizin und Kardiologie

Ärztliche Fachexpertise der Abteilung: Zusatz-Weiterbildungen

Nr.	Zusatz-Weiterbildung
ZF28	Notfallmedizin
ZF09	Geriatric
ZF30	Palliativmedizin
ZF37	Rehabilitationswesen
ZF32	Physikalische Therapie und Balneologie
ZF44	Sportmedizin
ZF01	Ärztliches Qualitätsmanagement
ZF07	Diabetologie

B-6.11.2 Pflegepersonal

Die maßgebliche wöchentliche Arbeitszeit beträgt 38,5 Stunden.

Gesundheits- und Krankenpflegerinnen und Gesundheits- und Krankenpfleger in Vollkräften

Ausbildungsdauer: 3 Jahre

Personal in Fachabteilung

Anzahl Vollkräfte: 23,14

Personal aufgeteilt nach:

Versorgungsform	Anzahl Vollkräfte	Kommentar
Stationär	20,87	
Ambulant	2,27	

Beschäftigungsverhältnis	Anzahl Vollkräfte	Kommentar
Direkt	23,14	
Nicht Direkt	0	

Anzahl stationäre Fälle je stationäre Vollkraft: 27,07235

Altenpflegerinnen und Altenpfleger in Vollkräften

Ausbildungsdauer: 3 Jahre

Personal in Fachabteilung

Anzahl Vollkräfte: 2,03

Personal aufgeteilt nach:

Versorgungsform	Anzahl Vollkräfte	Kommentar
Stationär	2,03	
Ambulant	0	

Beschäftigungsverhältnis	Anzahl Vollkräfte	Kommentar
Direkt	2,03	
Nicht Direkt	0	

Anzahl stationäre Fälle je stationäre Vollkraft: 278,32512

Krankenpflegehelferinnen und Krankenpflegehelfer in Vollkräften

Ausbildungsdauer: 1 Jahr

Personal in Fachabteilung

Anzahl Vollkräfte: 1,61

Personal aufgeteilt nach:

Versorgungsform	Anzahl Vollkräfte	Kommentar
Stationär	1,61	
Ambulant	0	

Beschäftigungsverhältnis	Anzahl Vollkräfte	Kommentar
Direkt	1,61	
Nicht Direkt	0	

Anzahl stationäre Fälle je stationäre Vollkraft: 350,93168

Pflegehelferinnen und Pflegehelfer in Vollkräften

Ausbildungsdauer: ab 200 Std. Basiskurs

Personal in Fachabteilung

Anzahl Vollkräfte: 0

Personal aufgeteilt nach:

Versorgungsform	Anzahl Vollkräfte	Kommentar
Stationär	0	
Ambulant	0	

Beschäftigungsverhältnis	Anzahl Vollkräfte	Kommentar
Direkt	0	
Nicht Direkt	0	

Anzahl stationäre Fälle je stationäre Vollkraft:

Medizinische Fachangestellte in Vollkräften

Ausbildungsdauer: 3 Jahre

Personal in Fachabteilung

Anzahl Vollkräfte: 0

Personal aufgeteilt nach:

Versorgungsform	Anzahl Vollkräfte	Kommentar
Stationär	0	
Ambulant	0	

Beschäftigungsverhältnis	Anzahl Vollkräfte	Kommentar
Direkt	0	
Nicht Direkt	0	

Anzahl stationäre Fälle je stationäre Vollkraft:

Pflegerische Fachexpertise der Abteilung: Fachweiterbildungen/akad. Abschlüsse

Nr.	Anerkannte Fachweiterbildung/zusätzlicher akademischer Abschluss
PQ05	Leitung einer Station/eines Bereiches

Pflegerische Fachexpertise der Abteilung: Zusatzqualifikation

Nr.	Zusatzqualifikation
ZP03	Diabetesberatung (DDG)
ZP05	Entlassungsmanagement
ZP02	Bobath
ZP07	Geriatric
ZP14	Schmerzmanagement
ZP19	Sturzmanagement
ZP16	Wundmanagement

B-6.11.3 *Ausgewähltes therapeutisches Personal in Psychiatrie und Psychosomatik*

Psychiatrische Fachabteilung: Nein

B-7 Geriatrie Tagesklinik

B-7.1 Allgemeine Angaben der Organisationseinheit / Fachabteilung

Allgemeine Angaben zur Organisationseinheit / Fachabteilung

Fachabteilung	Geriatric Tagesklinik
Fachabteilungsschlüssel	0260
Art	Hauptabteilung

Ärztliche Leitung

Chefärztin oder Chefarzt

Funktion	Chefarzt
Titel, Vorname, Name	Erich Esch
Telefon	02371/212-303
Fax	02371/212-298
E-Mail	geriatrie.bki@agaplesion.de
Straße/Nr	Bethanienallee 3
PLZ/Ort	58644 Iserlohn
Homepage	https://www.bethanien-iserlohn.de

B-7.2 Zielvereinbarungen mit leitenden Ärztinnen und Ärzten

Angaben zu Zielvereinbarungen

Zielvereinbarung gemäß DKG Keine Vereinbarung geschlossen

B-7.3 Medizinische Leistungsangebote der Organisationseinheit / Fachabteilung

Nr.	Medizinische Leistungsangebote der Organisationseinheit / Fachabteilung
VI40	Schmerztherapie
VI24	Diagnostik und Therapie von geriatrischen Erkrankungen
VN19	Diagnostik und Therapie von geriatrischen Erkrankungen
VI44	Geriatrische Tagesklinik

B-7.5 Fallzahlen der Organisationseinheit / Fachabteilung

Fallzahlen

Vollstationäre Fallzahl	0
Teilstationäre Fallzahl	48

B-7.6 Hauptdiagnosen nach ICD

Trifft nicht zu.

B-7.7 Durchgeführte Prozeduren nach OPS

B-7.7.1 Durchgeführte Prozeduren nach OPS

Rang	OPS-301	Anzahl	Umgangssprachliche Bezeichnung
1	8-98a	526	Teilstationäre geriatrische Komplexbehandlung
2	9-984	38	Pflegebedürftigkeit
3	3-200	5	Native Computertomographie des Schädels
4	1-710	< 4	Ganzkörperplethysmographie
5	3-203	< 4	Native Computertomographie von Wirbelsäule und Rückenmark
6	3-205	< 4	Native Computertomographie des Muskel-Skelett-Systems
7	3-206	< 4	Native Computertomographie des Beckens
8	3-207	< 4	Native Computertomographie des Abdomens
9	3-225	< 4	Computertomographie des Abdomens mit Kontrastmittel
10	3-228	< 4	Computertomographie der peripheren Gefäße mit Kontrastmittel
11	3-800	< 4	Native Magnetresonanztomographie des Schädels

B-7.7.2 Weitere Kompetenzprozeduren (PDF-Sicht)

B-7.8 Ambulante Behandlungsmöglichkeiten

Trifft nicht zu.

B-7.9 Ambulante Operationen nach § 115b SGB V

Trifft nicht zu.

B-7.10 Zulassung zum Durchgangs-Arztverfahren der Berufsgenossenschaft

Zulassung vorhanden

Ärztin oder Arzt mit ambulanter D-Arzt-Zulassung vorhanden Nein

Stationäre BG-Zulassung vorhanden Nein

B-7.11 Personelle Ausstattung

B-7.11.1 Ärztinnen und Ärzte

Die maßgebliche wöchentliche Arbeitszeit für Ärzte und Ärztinnen beträgt 42 Stunden.

Ärztinnen und Ärzte insgesamt (ohne Belegärzte) in Vollkräften

Anzahl Vollkräfte: 0,6

Personal aufgeteilt nach:

Versorgungsform	Anzahl Vollkräfte	Kommentar
Stationär	0,6	
Ambulant	0	

Beschäftigungsverhältnis	Anzahl Vollkräfte	Kommentar
Direkt	0,6	
Nicht Direkt	0	

Anzahl stationäre Fälle je stationäre Vollkraft: 0

Davon Fachärztinnen und Fachärzte in Vollkräften

Anzahl Vollkräfte: 0,6

Personal aufgeteilt nach:

Versorgungsform	Anzahl Vollkräfte	Kommentar
Stationär	0,6	
Ambulant	0	

Beschäftigungsverhältnis	Anzahl Vollkräfte	Kommentar
Direkt	0,6	
Nicht Direkt	0	

Anzahl stationäre Fälle je stationäre Vollkraft: 0

Ärztliche Fachexpertise der Abteilung: Fachweiterbildungen

Ärztliche Fachexpertise der Abteilung: Zusatz-Weiterbildungen

B-7.11.2 Pflegepersonal

Die maßgebliche wöchentliche Arbeitszeit beträgt 38,5 Stunden.

Gesundheits- und Krankenpflegerinnen und Gesundheits- und Krankenpfleger in Vollkräften

Ausbildungsdauer: 3 Jahre

Personal in Fachabteilung

Anzahl Vollkräfte: 1,72

Personal aufgeteilt nach:

Versorgungsform	Anzahl Vollkräfte	Kommentar
Stationär	1,72	
Ambulant	0	

Beschäftigungsverhältnis	Anzahl Vollkräfte	Kommentar
Direkt	1,72	
Nicht Direkt	0	

Anzahl stationäre Fälle je stationäre Vollkraft: 0

Pflegehelferinnen und Pflegehelfer in Vollkräften

Ausbildungsdauer: ab 200 Std. Basiskurs

Personal in Fachabteilung

Anzahl Vollkräfte: 0,27

Personal aufgeteilt nach:

Versorgungsform	Anzahl Vollkräfte	Kommentar
Stationär	0,27	
Ambulant	0	

Beschäftigungsverhältnis	Anzahl Vollkräfte	Kommentar
Direkt	0,27	
Nicht Direkt	0	

Anzahl stationäre Fälle je stationäre Vollkraft: 0

Pflegerische Fachexpertise der Abteilung: Fachweiterbildungen/akad. Abschlüsse

Nr.	Anerkannte Fachweiterbildung/zusätzlicher akademischer Abschluss
PQ05	Leitung einer Station/eines Bereiches
PQ20	Praxisanleitung

Pflegerische Fachexpertise der Abteilung: Zusatzqualifikation

Nr.	Zusatzqualifikation
ZP05	Entlassungsmanagement
ZP13	Qualitätsmanagement
ZP16	Wundmanagement

B-7.11.3 Ausgewähltes therapeutisches Personal in Psychiatrie und Psychosomatik

Psychiatrische Fachabteilung: Nein

B-8 Pädiatrie

B-8.1 Allgemeine Angaben der Organisationseinheit / Fachabteilung

Allgemeine Angaben zur Organisationseinheit / Fachabteilung

Fachabteilung	Pädiatrie
Fachabteilungsschlüssel	1000
Art	Hauptabteilung

Ärztliche Leitung

Chefärztin oder Chefarzt

Funktion	Chefarzt
Titel, Vorname, Name	Dr. med. Jila Schauerte
Telefon	02371/212-300
Fax	02371/212-302
E-Mail	paediatrie.bki@agaplesion.de
Straße/Nr	Bethanienallee 3
PLZ/Ort	58644 Iserlohn
Homepage	https://www.bethanien-iserlohn.de

B-8.2 Zielvereinbarungen mit leitenden Ärztinnen und Ärzten

Angaben zu Zielvereinbarungen

Zielvereinbarung gemäß DKG	Keine Vereinbarung geschlossen
----------------------------	--------------------------------

B-8.3 Medizinische Leistungsangebote der Organisationseinheit / Fachabteilung

Nr. Medizinische Leistungsangebote der Organisationseinheit / Fachabteilung

VK22	Diagnostik und Therapie spezieller Krankheitsbilder Frühgeborener und reifer Neugeborener
VK21	Diagnostik und Therapie chromosomaler Anomalien
VK04	Diagnostik und Therapie von (angeborenen) pädiatrischen Nierenerkrankungen
VK13	Diagnostik und Therapie von Allergien
VK16	Diagnostik und Therapie von (angeborenen) neurologischen Erkrankungen
VK01	Diagnostik und Therapie von (angeborenen) Herzerkrankungen
VK15	Diagnostik und Therapie von (angeborenen) Stoffwechselerkrankungen
VK05	Diagnostik und Therapie von (angeborenen) Erkrankungen der endokrinen Drüsen (Schilddrüse, Nebenschilddrüse, Nebenniere, Diabetes)
VK07	Diagnostik und Therapie von (angeborenen) Erkrankungen der Leber, der Galle und des Pankreas
VK06	Diagnostik und Therapie von (angeborenen) Erkrankungen des Magen-Darm-Traktes
VK11	Diagnostik und Therapie von (angeborenen) hämatologischen Erkrankungen bei Kindern und Jugendlichen
VK23	Versorgung von Mehrlingen
VK30	Immunologie

VK24	Perinatale Beratung Hochrisikoschwangerer im Perinatalzentrum gemeinsam mit Frauenärztinnen und Frauenärzten
VK08	Diagnostik und Therapie von (angeborenen) Erkrankungen der Atemwege und der Lunge
VK26	Diagnostik und Therapie von Entwicklungsstörungen im Säuglings-, Kleinkindes- und Schulalter
VK37	Diagnostik und Therapie von Wachstumsstörungen

B-8.5 Fallzahlen der Organisationseinheit / Fachabteilung

Fallzahlen

Vollstationäre Fallzahl	901
Teilstationäre Fallzahl	0

B-8.6 Hauptdiagnosen nach ICD

B-8.6.1 Hauptdiagnosen nach ICD

Rang	ICD-10	Fallzahl	Umgangssprachliche Bezeichnung
1	S00	112	Oberflächliche Verletzung des Kopfes
2	J20	77	Akute Bronchitis
3	B99	56	Sonstige und nicht näher bezeichnete Infektionskrankheiten
4	R56	47	Krämpfe, anderenorts nicht klassifiziert
5	A09	30	Sonstige und nicht näher bezeichnete Gastroenteritis und Kolitis infektiösen und nicht näher bezeichneten Ursprungs
6	I95	29	Hypotonie
7	R06	28	Störungen der Atmung
8	A08	21	Virusbedingte und sonstige näher bezeichnete Darminfektionen
9	R55	20	Synkope und Kollaps
10	J18	19	Pneumonie, Erreger nicht näher bezeichnet
11	R11	17	Übelkeit und Erbrechen
12	N39	16	Sonstige Krankheiten des Harnsystems
13	R07	15	Hals- und Brustschmerzen
14	R42	14	Schwindel und Taumel
15	T75	14	Schäden durch sonstige äußere Ursachen

B-8.6.2 Weitere Kompetenzdiagnosen (PDF-Sicht)

B-8.7 Durchgeführte Prozeduren nach OPS

B-8.7.1 Durchgeführte Prozeduren nach OPS

Rang	OPS-301	Anzahl	Umgangssprachliche Bezeichnung
1	8-930	921	Monitoring von Atmung, Herz und Kreislauf ohne Messung des Pulmonalarteriendruckes und des zentralen Venendruckes
2	3-800	205	Native Magnetresonanztomographie des Schädels
3	8-98g	82	Komplexbehandlung bei Besiedelung oder Infektion mit nicht multiresistenten isolationspflichtigen Erregern
4	8-020	34	Therapeutische Injektion
5	3-200	8	Native Computertomographie des Schädels

6	8-931	8	Monitoring von Atmung, Herz und Kreislauf mit Messung des zentralen Venendruckes
7	3-802	6	Native Magnetresonanztomographie von Wirbelsäule und Rückenmark
8	1-700	< 4	Spezifische allergologische Provokationstestung
9	3-203	< 4	Native Computertomographie von Wirbelsäule und Rückenmark
10	3-804	< 4	Native Magnetresonanztomographie des Abdomens
11	3-806	< 4	Native Magnetresonanztomographie des Muskel-Skelett-Systems
12	3-820	< 4	Magnetresonanztomographie des Schädels mit Kontrastmittel
13	3-821	< 4	Magnetresonanztomographie des Halses mit Kontrastmittel
14	5-921	< 4	Chirurgische Wundtoilette [Wunddebridement] und Entfernung von erkranktem Gewebe an Haut und Unterhaut bei Verbrennungen und Verätzungen
15	6-004	< 4	Applikation von Medikamenten, Liste 4

B-8.7.2 *Weitere Kompetenzprozeduren (PDF-Sicht)*

B-8.8 **Ambulante Behandlungsmöglichkeiten**

Chefartzambulanz	
Ambulanzart	Privatambulanz (AM07)
Angebotene Leistung	Diagnostik und Therapie spezieller Krankheitsbilder Frühgeborener und reifer Neugeborener (VK22)
Angebotene Leistung	Diagnostik und Therapie von (angeborenen) Erkrankungen der Atemwege und der Lunge (VK08)
Angebotene Leistung	Diagnostik und Therapie von (angeborenen) Erkrankungen der endokrinen Drüsen (Schilddrüse, Nebenschilddrüse, Nebenniere, Diabetes) (VK05)
Angebotene Leistung	Diagnostik und Therapie von (angeborenen) Erkrankungen des Magen-Darm-Traktes (VK06)
Angebotene Leistung	Diagnostik und Therapie von (angeborenen) Herzerkrankungen (VK01)
Angebotene Leistung	Diagnostik und Therapie von (angeborenen) pädiatrischen Nierenerkrankungen (VK04)
Angebotene Leistung	Diagnostik und Therapie von (angeborenen) Stoffwechselerkrankungen (VK15)
Angebotene Leistung	Diagnostik und Therapie von Allergien (VK13)
Angebotene Leistung	Neonatologische/Pädiatrische Intensivmedizin (VK12)
Angebotene Leistung	Versorgung von Mehrlingen (VK23)

Pädiatrische Sprechstunde

Ambulanzart	Ermächtigung zur ambulanten Behandlung nach § 116 SGB V bzw. § 31a Absatz 1 Ärzte-ZV (besondere Untersuchungs- und Behandlungsmethoden oder Kenntnisse von Krankenhausärztinnen und Krankenhausärzten) (AM04)
Angebotene Leistung	Diagnostik und Therapie von (angeborenen) Erkrankungen der Leber, der Galle und des Pankreas (VK07)
Angebotene Leistung	Diagnostik und Therapie von (angeborenen) Erkrankungen des Magen-Darm-Traktes (VK06)
Angebotene Leistung	Diagnostik und Therapie von (angeborenen) pädiatrischen Nierenerkrankungen (VK04)
Angebotene Leistung	Diagnostik und Therapie von sonstigen angeborenen Fehlbildungen, angeborenen Störungen oder perinatal erworbenen Erkrankungen (VK20)
Angebotene Leistung	Neonatologische/Pädiatrische Intensivmedizin (VK12)

Vor- und nachstationäre Versorgung

Ambulanzart	Vor- und nachstationäre Leistungen nach § 115a SGB V (AM11)
Angebotene Leistung	Diagnostik und Therapie von (angeborenen) Erkrankungen der Atemwege und der Lunge (VK08)
Angebotene Leistung	Diagnostik und Therapie von (angeborenen) Erkrankungen des Magen-Darm-Traktes (VK06)
Angebotene Leistung	Versorgung von Mehrlingen (VK23)

B-8.9 Ambulante Operationen nach § 115b SGB V

Trifft nicht zu.

B-8.10 Zulassung zum Durchgangs-Arztverfahren der Berufsgenossenschaft

Zulassung vorhanden

Ärztin oder Arzt mit ambulanter D-Arzt-Zulassung vorhanden	Nein
Stationäre BG-Zulassung vorhanden	Nein

B-8.11 Personelle Ausstattung

B-8.11.1 Ärztinnen und Ärzte

Die maßgebliche wöchentliche Arbeitszeit für Ärzte und Ärztinnen beträgt 42 Stunden.

Ärztinnen und Ärzte insgesamt (ohne Belegärzte) in Vollkräften

Anzahl Vollkräfte: 11,3

Personal aufgeteilt nach:

Versorgungsform	Anzahl Vollkräfte	Kommentar
Stationär	10,78	
Ambulant	0,52	

Beschäftigungsverhältnis	Anzahl Vollkräfte	Kommentar
Direkt	11,3	
Nicht Direkt	0	

Anzahl stationäre Fälle je stationäre Vollkraft: 83,58071

Davon Fachärztinnen und Fachärzte in Vollkräften

Anzahl Vollkräfte: 3

Personal aufgeteilt nach:

Versorgungsform	Anzahl Vollkräfte	Kommentar
Stationär	2,86	
Ambulant	0,14	

Beschäftigungsverhältnis	Anzahl Vollkräfte	Kommentar
Direkt	3	
Nicht Direkt	0	

Anzahl stationäre Fälle je stationäre Vollkraft: 315,03497

Ärztliche Fachexpertise der Abteilung: Fachweiterbildungen

Nr.	Facharztbezeichnung (Gebiete, Facharzt- und Schwerpunktkompetenzen)
AQ32	Kinder- und Jugendmedizin
AQ35	Kinder- und Jugendmedizin, SP Neonatologie

Ärztliche Fachexpertise der Abteilung: Zusatz-Weiterbildungen

B-8.11.2 Pflegepersonal

Die maßgebliche wöchentliche Arbeitszeit beträgt 38,5 Stunden.

Gesundheits- und Krankenpflegerinnen und Gesundheits- und Krankenpfleger in Vollkräften

Ausbildungsdauer: 3 Jahre

Personal in Fachabteilung

Anzahl Vollkräfte: 0,5

Personal aufgeteilt nach:

Versorgungsform	Anzahl Vollkräfte	Kommentar
Stationär	0,5	
Ambulant	0	

Beschäftigungsverhältnis	Anzahl Vollkräfte	Kommentar
Direkt	0,5	
Nicht Direkt	0	

Anzahl stationäre Fälle je stationäre Vollkraft: 1802

Gesundheits- und Kinderkrankenpflegerinnen und Gesundheits- und Kinderkrankenpfleger in Vollkräften

Ausbildungsdauer: 3 Jahre

Personal in Fachabteilung

Anzahl Vollkräfte: 11,22

Personal aufgeteilt nach:

Versorgungsform	Anzahl Vollkräfte	Kommentar
Stationär	10,1	
Ambulant	1,12	

Beschäftigungsverhältnis	Anzahl Vollkräfte	Kommentar
Direkt	11,22	
Nicht Direkt	0	

Anzahl stationäre Fälle je stationäre Vollkraft: 89,20792

Krankenpflegehelferinnen und Krankenpflegehelfer in Vollkräften

Ausbildungsdauer: 1 Jahr

Personal in Fachabteilung

Anzahl Vollkräfte: 0,56

Personal aufgeteilt nach:

Versorgungsform	Anzahl Vollkräfte	Kommentar
Stationär	0,56	
Ambulant	0	

Beschäftigungsverhältnis	Anzahl Vollkräfte	Kommentar
Direkt	0,56	
Nicht Direkt	0	

Anzahl stationäre Fälle je stationäre Vollkraft: 1608,92857

Medizinische Fachangestellte in Vollkräften

Ausbildungsdauer: 3 Jahre

Personal in Fachabteilung

Anzahl Vollkräfte: 0

Personal aufgeteilt nach:

Versorgungsform	Anzahl Vollkräfte	Kommentar
Stationär	0	
Ambulant	0	

Beschäftigungsverhältnis	Anzahl Vollkräfte	Kommentar
Direkt	0	
Nicht Direkt	0	

Anzahl stationäre Fälle je stationäre Vollkraft:

Pflegerische Fachexpertise der Abteilung: Fachweiterbildungen/akad. Abschlüsse

Nr.	Anerkannte Fachweiterbildung/zusätzlicher akademischer Abschluss
PQ05	Leitung einer Station/eines Bereiches
PQ20	Praxisanleitung

Pflegerische Fachexpertise der Abteilung: Zusatzqualifikation

Nr.	Zusatzqualifikation
ZP03	Diabetesberatung (DDG)
ZP05	Entlassungsmanagement
ZP13	Qualitätsmanagement
ZP16	Wundmanagement

B-8.11.3 Ausgewähltes therapeutisches Personal in Psychiatrie und Psychosomatik

Psychiatrische Fachabteilung: Nein

B-9 Neuropädiatrie

B-9.1 Allgemeine Angaben der Organisationseinheit / Fachabteilung

Allgemeine Angaben zur Organisationseinheit / Fachabteilung	
Fachabteilung	Neuropädiatrie
Fachabteilungsschlüssel	1028
Art	Hauptabteilung

Ärztliche Leitung

Chefärztin oder Chefarzt

Funktion	Chefarzt
Titel, Vorname, Name	Dr. med. Hartmut Walkenhorst
Telefon	02371/212-410
E-Mail	neuropaediatric.bki@agaplesion.de
Straße/Nr	Bethanienallee 3
PLZ/Ort	58644 Iserlohn
Homepage	https://www.bethanien-iserlohn.de

B-9.2 Zielvereinbarungen mit leitenden Ärztinnen und Ärzten

Angaben zu Zielvereinbarungen

Zielvereinbarung gemäß DKG	Keine Vereinbarung geschlossen
-----------------------------------	--------------------------------

B-9.3 Medizinische Leistungsangebote der Organisationseinheit / Fachabteilung

Nr. Medizinische Leistungsangebote der Organisationseinheit / Fachabteilung

VK09	Diagnostik und Therapie von (angeborenen) rheumatischen Erkrankungen
VK11	Diagnostik und Therapie von (angeborenen) hämatologischen Erkrankungen bei Kindern und Jugendlichen
VK16	Diagnostik und Therapie von (angeborenen) neurologischen Erkrankungen
VK17	Diagnostik und Therapie von (angeborenen) neuromuskulären Erkrankungen
VK18	Diagnostik und Therapie von (angeborenen) neurometabolischen/neurodegenerativen Erkrankungen
VK20	Diagnostik und Therapie von sonstigen angeborenen Fehlbildungen, angeborenen Störungen oder perinatal erworbenen Erkrankungen
VK21	Diagnostik und Therapie chromosomaler Anomalien
VK26	Diagnostik und Therapie von Entwicklungsstörungen im Säuglings-, Kleinkindes- und Schulalter
VK27	Diagnostik und Therapie von psychosomatischen Störungen des Kindes
VK28	Pädiatrische Psychologie
VK30	Immunologie
VK34	Neuropädiatrie
VK35	Sozialpädiatrisches Zentrum
VK37	Diagnostik und Therapie von Wachstumsstörungen

B-9.5 Fallzahlen der Organisationseinheit / Fachabteilung

Fallzahlen

Vollstationäre Fallzahl	654
Teilstationäre Fallzahl	0

B-9.6 Hauptdiagnosen nach ICD

B-9.6.1 Hauptdiagnosen nach ICD

Rang	ICD-10	Fallzahl	Umgangssprachliche Bezeichnung
1	G40	359	Epilepsie
2	R94	85	Abnorme Ergebnisse von Funktionsprüfungen
3	F83	64	Kombinierte umschriebene Entwicklungsstörungen
4	F84	29	Tief greifende Entwicklungsstörungen
5	F89	28	Nicht näher bezeichnete Entwicklungsstörung
6	G43	15	Migräne
7	F90	12	Hyperkinetische Störungen
8	F70	10	Leichte Intelligenzminderung
9	F95	8	Ticstörungen
10	Q85	7	Phakomatosen, anderenorts nicht klassifiziert
11	F80	5	Umschriebene Entwicklungsstörungen des Sprechens und der Sprache
12	G41	5	Status epilepticus
13	Q02	5	Mikrozephalie
14	R62	4	
15	F44	< 4	Dissoziative Störungen [Konversionsstörungen]

B-9.6.2 Weitere Kompetenzdiagnosen (PDF-Sicht)

B-9.7 Durchgeführte Prozeduren nach OPS

B-9.7.1 Durchgeführte Prozeduren nach OPS

Rang	OPS-301	Anzahl	Umgangssprachliche Bezeichnung
1	1-207	1231	Elektroenzephalographie [EEG]
2	9-984	243	Pflegebedürftigkeit
3	9-403	98	Sozialpädiatrische, neuropädiatrische und pädiatrisch-psycho-somatische Therapie
4	1-791	19	
5	8-972	17	Komplexbehandlung bei schwerbehandelbarer Epilepsie
6	1-208	16	Registrierung evozierter Potentiale
7	1-206	6	Neurographie
8	1-790	< 4	Polysomnographie
9	1-942	< 4	Komplexe neuropädiatrische Diagnostik
10	1-944	< 4	

B-9.7.2 *Weitere Kompetenzprozeduren (PDF-Sicht)*

B-9.8 **Ambulante Behandlungsmöglichkeiten**

Ambulanz für Neuropädiatrie und pädiatrische Epileptologie

Ambulanzart	Privatambulanz (AM07)
Angebotene Leistung	Diagnostik und Therapie von affektiven Störungen (VP03)
Angebotene Leistung	Diagnostik und Therapie von Entwicklungsstörungen (VP08)
Angebotene Leistung	Diagnostik und Therapie von Intelligenzstörungen (VP07)
Angebotene Leistung	Diagnostik und Therapie von neurotischen, Belastungs- und somatoformen Störungen (VP04)
Angebotene Leistung	Diagnostik und Therapie von Persönlichkeits- und Verhaltensstörungen (VP06)
Angebotene Leistung	Diagnostik und Therapie von psychischen und Verhaltensstörungen durch psychotrope Substanzen (VP01)
Angebotene Leistung	Diagnostik und Therapie von Schizophrenie, schizotypen und wahnhaften Störungen (VP02)
Angebotene Leistung	Diagnostik und Therapie von Verhaltens- und emotionalen Störungen mit Beginn in der Kindheit und Jugend (VP09)
Angebotene Leistung	Diagnostik und Therapie von Verhaltensauffälligkeiten mit körperlichen Störungen und Faktoren (VP05)
Angebotene Leistung	Neuropädiatrie (VK34)
Angebotene Leistung	Spezialsprechstunde (VP12)

Sozialpädiatrisches Zentrum (SPZ) Bethanien Iserlohn

Ambulanzart	Sozialpädiatrisches Zentrum nach § 119 SGB V (AM03)
Angebotene Leistung	Diagnostik und Therapie chromosomaler Anomalien (VK21)
Angebotene Leistung	Diagnostik und Therapie von (angeborenen) neurologischen Erkrankungen (VK16)
Angebotene Leistung	Diagnostik und Therapie von (angeborenen) neurometabolischen/neurodegenerativen Erkrankungen (VK18)
Angebotene Leistung	Diagnostik und Therapie von (angeborenen) neuromuskulären Erkrankungen (VK17)
Angebotene Leistung	Diagnostik und Therapie von Entwicklungsstörungen im Säuglings-, Kleinkindes- und Schulalter (VK26)
Angebotene Leistung	Diagnostik und Therapie von psychosomatischen Störungen des Kindes (VK27)
Angebotene Leistung	Neuropädiatrie (VK34)
Angebotene Leistung	Sozialpädiatrisches Zentrum (VK35)

B-9.9 **Ambulante Operationen nach § 115b SGB V**

Trifft nicht zu.

B-9.10 **Zulassung zum Durchgangs-Arztverfahren der Berufsgenossenschaft**

Zulassung vorhanden

Ärztin oder Arzt mit ambulanter D-Arzt-Zulassung vorhanden	Nein
Stationäre BG-Zulassung vorhanden	Nein

B-9.11 Personelle Ausstattung

B-9.11.1 Ärztinnen und Ärzte

Die maßgebliche wöchentliche Arbeitszeit für Ärzte und Ärztinnen beträgt 42 Stunden.

Ärztinnen und Ärzte insgesamt (ohne Belegärzte) in Vollkräften

Anzahl Vollkräfte: 5,56

Personal aufgeteilt nach:

Versorgungsform	Anzahl Vollkräfte	Kommentar
Stationär	4,98	
Ambulant	0,58	

Beschäftigungsverhältnis	Anzahl Vollkräfte	Kommentar
Direkt	5,56	
Nicht Direkt	0	

Anzahl stationäre Fälle je stationäre Vollkraft: 131,3253

Davon Fachärztinnen und Fachärzte in Vollkräften

Anzahl Vollkräfte: 5,47

Personal aufgeteilt nach:

Versorgungsform	Anzahl Vollkräfte	Kommentar
Stationär	4,98	
Ambulant	0,49	

Beschäftigungsverhältnis	Anzahl Vollkräfte	Kommentar
Direkt	5,47	
Nicht Direkt	0	

Anzahl stationäre Fälle je stationäre Vollkraft: 131,3253

Ärztliche Fachexpertise der Abteilung: Fachweiterbildungen

Nr.	Facharztbezeichnung (Gebiete, Facharzt- und Schwerpunktkompetenzen)
AQ32	Kinder- und Jugendmedizin
AQ36	Kinder- und Jugendmedizin, SP Neuropädiatrie

Ärztliche Fachexpertise der Abteilung: Zusatz-Weiterbildungen

B-9.11.2 Pflegepersonal

Die maßgebliche wöchentliche Arbeitszeit beträgt 38,5 Stunden.

Gesundheits- und Krankenpflegerinnen und Gesundheits- und Krankenpfleger in Vollkräften

Ausbildungsdauer: 3 Jahre

Personal in Fachabteilung

Anzahl Vollkräfte: 0,25

Personal aufgeteilt nach:

Versorgungsform	Anzahl Vollkräfte	Kommentar
Stationär	0,25	
Ambulant	0	

Beschäftigungsverhältnis	Anzahl Vollkräfte	Kommentar
Direkt	0,25	
Nicht Direkt	0	

Anzahl stationäre Fälle je stationäre Vollkraft: 2616

Gesundheits- und Kinderkrankenpflegerinnen und Gesundheits- und Kinderkrankenpfleger in Vollkräften

Ausbildungsdauer: 3 Jahre

Personal in Fachabteilung

Anzahl Vollkräfte: 5,1

Personal aufgeteilt nach:

Versorgungsform	Anzahl Vollkräfte	Kommentar
Stationär	4,6	
Ambulant	0,5	

Beschäftigungsverhältnis	Anzahl Vollkräfte	Kommentar
Direkt	5,1	
Nicht Direkt	0	

Anzahl stationäre Fälle je stationäre Vollkraft: 142,17391

Krankenpflegehelferinnen und Krankenpflegehelfer in Vollkräften

Ausbildungsdauer: 1 Jahr

Personal in Fachabteilung

Anzahl Vollkräfte: 0,75

Personal aufgeteilt nach:

Versorgungsform	Anzahl Vollkräfte	Kommentar
Stationär	0,75	
Ambulant	0	

Beschäftigungsverhältnis	Anzahl Vollkräfte	Kommentar
Direkt	0,75	
Nicht Direkt	0	

Anzahl stationäre Fälle je stationäre Vollkraft: 872

Medizinische Fachangestellte in Vollkräften

Ausbildungsdauer: 3 Jahre

Personal in Fachabteilung

Anzahl Vollkräfte: 0,63

Personal aufgeteilt nach:

Versorgungsform	Anzahl Vollkräfte	Kommentar
Stationär	0,63	
Ambulant	0	

Beschäftigungsverhältnis	Anzahl Vollkräfte	Kommentar
Direkt	0,63	
Nicht Direkt	0	

Anzahl stationäre Fälle je stationäre Vollkraft: 1038,09524

Pflegerische Fachexpertise der Abteilung: Fachweiterbildungen/akad. Abschlüsse

Nr.	Anerkannte Fachweiterbildung/zusätzlicher akademischer Abschluss
PQ05	Leitung einer Station/eines Bereiches
PQ20	Praxisanleitung

Pflegerische Fachexpertise der Abteilung: Zusatzqualifikation

Nr.	Zusatzqualifikation
ZP13	Qualitätsmanagement
ZP16	Wundmanagement
ZP05	Entlassungsmanagement

B-9.11.3 Ausgewähltes therapeutisches Personal in Psychiatrie und Psychosomatik

Diplom-Psychologinnen und Diplom-Psychologen

Anzahl Vollkräfte: 1,85

Personal aufgeteilt nach:

Versorgungsform	Anzahl Vollkräfte	Kommentar
Stationär	1,85	
Ambulant	0	

Beschäftigungsverhältnis	Anzahl Vollkräfte	Kommentar
Direkt	1,85	
Nicht Direkt	0	

Anzahl stationäre Fälle je stationäre Vollkraft: 353,51351

B-10 Neonatologie

B-10.1 Allgemeine Angaben der Organisationseinheit / Fachabteilung

Allgemeine Angaben zur Organisationseinheit / Fachabteilung	
Fachabteilung	Neonatologie
Fachabteilungsschlüssel	1200
Art	Hauptabteilung

Ärztliche Leitung

Chefärztin oder Chefarzt	
Funktion	Chefarzt
Titel, Vorname, Name	Dr. med. Jila Schauerte
Telefon	02371/212-300
Fax	02371/212-302
E-Mail	paediatric.bki@agaplesion.de
Straße/Nr	Bethanienallee 3
PLZ/Ort	58644 Iserlohn
Homepage	https://www.bethanien-iserlohn.de

B-10.2 Zielvereinbarungen mit leitenden Ärztinnen und Ärzten

Angaben zu Zielvereinbarungen	
Zielvereinbarung gemäß DKG	Keine Vereinbarung geschlossen

B-10.3 Medizinische Leistungsangebote der Organisationseinheit / Fachabteilung

Nr.	Medizinische Leistungsangebote der Organisationseinheit / Fachabteilung
VK08	Diagnostik und Therapie von (angeborenen) Erkrankungen der Atemwege und der Lunge
VK22	Diagnostik und Therapie spezieller Krankheitsbilder Frühgeborener und reifer Neugeborener
VK21	Diagnostik und Therapie chromosomaler Anomalien
VK04	Diagnostik und Therapie von (angeborenen) pädiatrischen Nierenerkrankungen
VK01	Diagnostik und Therapie von (angeborenen) Herzerkrankungen
VK15	Diagnostik und Therapie von (angeborenen) Stoffwechselerkrankungen
VK07	Diagnostik und Therapie von (angeborenen) Erkrankungen der Leber, der Galle und des Pankreas
VK06	Diagnostik und Therapie von (angeborenen) Erkrankungen des Magen-Darm-Traktes
VK03	Diagnostik und Therapie von (angeborenen) Gefäßerkrankungen
VK11	Diagnostik und Therapie von (angeborenen) hämatologischen Erkrankungen bei Kindern und Jugendlichen
VK12	Neonatologische/Pädiatrische Intensivmedizin
VK23	Versorgung von Mehrlingen
VK13	Diagnostik und Therapie von Allergien
VK05	Diagnostik und Therapie von (angeborenen) Erkrankungen der endokrinen Drüsen (Schilddrüse, Nebenschilddrüse, Nebenniere, Diabetes)
VK20	Diagnostik und Therapie von sonstigen angeborenen Fehlbildungen, angeborenen Störungen oder perinatal erworbenen Erkrankungen
VK09	Diagnostik und Therapie von (angeborenen) rheumatischen Erkrankungen

B-10.5 Fallzahlen der Organisationseinheit / Fachabteilung

Fallzahlen	
Vollstationäre Fallzahl	242
Teilstationäre Fallzahl	0

B-10.6 Hauptdiagnosen nach ICD

B-10.6.1 Hauptdiagnosen nach ICD

Rang	ICD-10	Fallzahl	Umgangssprachliche Bezeichnung
1	P07	62	Störungen im Zusammenhang mit kurzer Schwangerschaftsdauer und niedrigem Geburtsgewicht, anderenorts nicht klassifiziert
2	P96	60	Sonstige Zustände, die ihren Ursprung in der Perinatalperiode haben
3	P21	20	Asphyxie unter der Geburt
4	P02	17	Schädigung des Fetus und Neugeborenen durch Komplikationen von Plazenta, Nabelschnur und Eihäuten
5	P28	17	Sonstige Störungen der Atmung mit Ursprung in der Perinatalperiode
6	P59	16	Neugeborenenikterus durch sonstige und nicht näher bezeichnete Ursachen
7	P20	6	Intrauterine Hypoxie
8	P22	5	Atemnot [Respiratory distress] beim Neugeborenen
9	P92	5	Ernährungsprobleme beim Neugeborenen
10	P70	4	Transitorische Störungen des Kohlenhydratstoffwechsels, die für den Fetus und das Neugeborene spezifisch sind

11	Q21	4	Angeborene Fehlbildungen der Herzsepten
12	A49	< 4	Bakterielle Infektion nicht näher bezeichneter Lokalisation
13	B99	< 4	Sonstige und nicht näher bezeichnete Infektionskrankheiten
14	D58	< 4	Sonstige hereditäre hämolytische Anämien
15	F19	< 4	Psychische und Verhaltensstörungen durch multiplen Substanzgebrauch und Konsum anderer psychotroper Substanzen

B-10.6.2 *Weitere Kompetenzdiagnosen (PDF-Sicht)*

B-10.7 **Durchgeführte Prozeduren nach OPS**

B-10.7.1 *Durchgeführte Prozeduren nach OPS*

Rang	OPS-301	Anzahl	Umgangssprachliche Bezeichnung
1	1-208	971	Registrierung evozierter Potentiale
2	8-930	232	Monitoring von Atmung, Herz und Kreislauf ohne Messung des Pulmonalarteriendruckes und des zentralen Venendruckes
3	8-010	206	Applikation von Medikamenten und Elektrolytlösungen über das Gefäßsystem bei Neugeborenen
4	8-720	44	Sauerstoffzufuhr bei Neugeborenen
5	8-560	40	Lichttherapie
6	1-207	34	Elektroenzephalographie [EEG]
7	8-711	29	Maschinelle Beatmung und Atemunterstützung bei Neugeborenen und Säuglingen
8	8-706	21	Anlegen einer Maske zur maschinellen Beatmung
9	8-701	7	Einfache endotracheale Intubation
10	3-800	6	Native Magnetresonanztomographie des Schädels
11	6-003	6	Applikation von Medikamenten, Liste 3
12	8-800	5	Transfusion von Vollblut, Erythrozytenkonzentrat und Thrombozytenkonzentrat
13	8-98g	5	Komplexbehandlung bei Besiedelung oder Infektion mit nicht multiresistenten isolationspflichtigen Erregern
14	1-204	< 4	Untersuchung des Liquorsystems
15	1-790	< 4	Polysomnographie

B-10.7.2 *Weitere Kompetenzprozeduren (PDF-Sicht)*

B-10.8 **Ambulante Behandlungsmöglichkeiten**

Trifft nicht zu.

B-10.9 **Ambulante Operationen nach § 115b SGB V**

Trifft nicht zu.

B-10.10 **Zulassung zum Durchgangs-Arztverfahren der Berufsgenossenschaft**

Zulassung vorhanden	
Ärztin oder Arzt mit ambulanter D-Arzt-Zulassung vorhanden	Nein
Stationäre BG-Zulassung vorhanden	Nein

B-10.11 Personelle Ausstattung

B-10.11.1 Ärztinnen und Ärzte

Die maßgebliche wöchentliche Arbeitszeit für Ärzte und Ärztinnen beträgt 42 Stunden.

Ärztinnen und Ärzte insgesamt (ohne Belegärzte) in Vollkräften

Anzahl Vollkräfte: 2,83

Personal aufgeteilt nach:

Versorgungsform	Anzahl Vollkräfte	Kommentar
Stationär	2,7	
Ambulant	0,13	

Beschäftigungsverhältnis	Anzahl Vollkräfte	Kommentar
Direkt	2,83	
Nicht Direkt	0	

Anzahl stationäre Fälle je stationäre Vollkraft: 89,62963

Davon Fachärztinnen und Fachärzte in Vollkräften

Anzahl Vollkräfte: 1,28

Personal aufgeteilt nach:

Versorgungsform	Anzahl Vollkräfte	Kommentar
Stationär	1,15	
Ambulant	0,13	

Beschäftigungsverhältnis	Anzahl Vollkräfte	Kommentar
Direkt	1,28	
Nicht Direkt	0	

Anzahl stationäre Fälle je stationäre Vollkraft: 210,43478

Ärztliche Fachexpertise der Abteilung: Fachweiterbildungen

Ärztliche Fachexpertise der Abteilung: Zusatz-Weiterbildungen

B-10.11.2 Pflegepersonal

Die maßgebliche wöchentliche Arbeitszeit beträgt 38,5 Stunden.

Gesundheits- und Krankenpflegerinnen und Gesundheits- und Krankenpfleger in Vollkräften

Ausbildungsdauer: 3 Jahre

Personal in Fachabteilung

Anzahl Vollkräfte: 0,84

Personal aufgeteilt nach:

Versorgungsform	Anzahl Vollkräfte	Kommentar
Stationär	0,84	
Ambulant	0	

Beschäftigungsverhältnis	Anzahl Vollkräfte	Kommentar
Direkt	0,84	
Nicht Direkt	0	

Anzahl stationäre Fälle je stationäre Vollkraft: 288,09524

Gesundheits- und Kinderkrankenpflegerinnen und Gesundheits- und Kinderkrankenpfleger in Vollkräften

Ausbildungsdauer: 3 Jahre

Personal in Fachabteilung

Anzahl Vollkräfte: 16,77

Personal aufgeteilt nach:

Versorgungsform	Anzahl Vollkräfte	Kommentar
Stationär	16,77	
Ambulant	0	

Beschäftigungsverhältnis	Anzahl Vollkräfte	Kommentar
Direkt	16,77	
Nicht Direkt	0	

Anzahl stationäre Fälle je stationäre Vollkraft: 14,43053

Krankenpflegehelferinnen und Krankenpflegehelfer in Vollkräften

Ausbildungsdauer: 1 Jahr

Personal in Fachabteilung

Anzahl Vollkräfte: 1

Personal aufgeteilt nach:

Versorgungsform	Anzahl Vollkräfte	Kommentar
Stationär	1	
Ambulant	0	

Beschäftigungsverhältnis	Anzahl Vollkräfte	Kommentar
Direkt	1	
Nicht Direkt	0	

Anzahl stationäre Fälle je stationäre Vollkraft: 242

Entbindungspfleger und Hebammen in Vollkräften

Ausbildungsdauer: 3 Jahre

Personal in Fachabteilung

Anzahl Vollkräfte: 0

Personal aufgeteilt nach:

Versorgungsform	Anzahl Vollkräfte	Kommentar
Stationär	0	
Ambulant	0	

Beschäftigungsverhältnis	Anzahl Vollkräfte	Kommentar
Direkt	0	
Nicht Direkt	0	

Anzahl stationäre Fälle je stationäre Vollkraft:

Medizinische Fachangestellte in Vollkräften

Ausbildungsdauer: 3 Jahre

Personal in Fachabteilung

Anzahl Vollkräfte: 0,5

Personal aufgeteilt nach:

Versorgungsform	Anzahl Vollkräfte	Kommentar
Stationär	0,5	
Ambulant	0	

Beschäftigungsverhältnis	Anzahl Vollkräfte	Kommentar
Direkt	0,5	
Nicht Direkt	0	

Anzahl stationäre Fälle je stationäre Vollkraft: 484

Pflegerische Fachexpertise der Abteilung: Fachweiterbildungen/akad. Abschlüsse

Nr.	Anerkannte Fachweiterbildung/zusätzlicher akademischer Abschluss
PQ04	Intensiv- und Anästhesiepflege
PQ09	Pädiatrische Intensiv- und Anästhesiepflege
PQ05	Leitung einer Station/eines Bereiches
PQ20	Praxisanleitung

Pflegerische Fachexpertise der Abteilung: Zusatzqualifikation

Nr.	Zusatzqualifikation
ZP08	Kinästhetik
ZP13	Qualitätsmanagement
ZP05	Entlassungsmanagement
ZP16	Wundmanagement

B-10.11.3 Ausgewähltes therapeutisches Personal in Psychiatrie und Psychosomatik

Psychiatrische Fachabteilung: Nein

B-11 Anästhesie

B-11.1 Allgemeine Angaben der Organisationseinheit / Fachabteilung

Allgemeine Angaben zur Organisationseinheit / Fachabteilung	
Fachabteilung	Anästhesie
Fachabteilungsschlüssel	3700
Art	Nicht bettenführende Abteilung/sonstige Organisationseinheit

Ärztliche Leitung

Chefärztin oder Chefarzt	
Funktion	Leitender Arzt
Titel, Vorname, Name	Dr. med. Burkard Rudlof
Telefon	02371/212-0
Fax	02371/212-110
E-Mail	anaesthesie.bki@agaplesion.de
Straße/Nr	Bethanienallee 3
PLZ/Ort	58644 Iserlohn
Homepage	https://www.bethanien-iserlohn.de

B-11.2 Zielvereinbarungen mit leitenden Ärztinnen und Ärzten

Angaben zu Zielvereinbarungen	
Zielvereinbarung gemäß DKG	Keine Vereinbarung geschlossen

B-11.3 Medizinische Leistungsangebote der Organisationseinheit / Fachabteilung

Trifft nicht zu.

B-11.5 Fallzahlen der Organisationseinheit / Fachabteilung

Fallzahlen

Vollstationäre Fallzahl	0
Teilstationäre Fallzahl	0

B-11.6 Hauptdiagnosen nach ICD

Trifft nicht zu.

B-11.7 Durchgeführte Prozeduren nach OPS

B-11.7.1 Durchgeführte Prozeduren nach OPS

Rang	OPS-301	Anzahl	Umgangssprachliche Bezeichnung
1	8-903	140	(Analgo-)Sedierung
2	1-204	38	
3	8-910	36	Epidurale Injektion und Infusion zur Schmerztherapie
4	8-151	< 4	

B-11.7.2 Weitere Kompetenzprozeduren (PDF-Sicht)

B-11.8 Ambulante Behandlungsmöglichkeiten

Trifft nicht zu.

B-11.9 Ambulante Operationen nach § 115b SGB V

Trifft nicht zu.

B-11.10 Zulassung zum Durchgangs-Arztverfahren der Berufsgenossenschaft

Trifft nicht zu.

B-11.11 Personelle Ausstattung

B-11.11.1 Ärztinnen und Ärzte

Die maßgebliche wöchentliche Arbeitszeit für Ärzte und Ärztinnen beträgt 42 Stunden.

Ärztinnen und Ärzte insgesamt (ohne Belegärzte) in Vollkräften

Anzahl Vollkräfte: 4,95

Personal aufgeteilt nach:

Versorgungsform	Anzahl Vollkräfte	Kommentar
Stationär	4,62	
Ambulant	0,33	

Beschäftigungsverhältnis	Anzahl Vollkräfte	Kommentar
Direkt	4,95	
Nicht Direkt	0	

Anzahl stationäre Fälle je stationäre Vollkraft: 0

Davon Fachärztinnen und Fachärzte in Vollkräften

Anzahl Vollkräfte: 3,29

Personal aufgeteilt nach:

Versorgungsform	Anzahl Vollkräfte	Kommentar
Stationär	2,96	
Ambulant	0,33	

Beschäftigungsverhältnis	Anzahl Vollkräfte	Kommentar
Direkt	3,29	
Nicht Direkt	0	

Anzahl stationäre Fälle je stationäre Vollkraft: 0

Belegärztinnen und Belegärzte (nach § 121 SGB V) in Personen zum Stichtag 31. Dezember des Berichtsjahres

Anzahl: 0

Anzahl stationäre Fälle je Person:

Ärztliche Fachexpertise der Abteilung: Fachweiterbildungen

Nr.	Facharztbezeichnung (Gebiete, Facharzt- und Schwerpunktkompetenzen)
AQ01	Anästhesiologie

Ärztliche Fachexpertise der Abteilung: Zusatz-Weiterbildungen

Nr.	Zusatz-Weiterbildung
ZF15	Intensivmedizin
ZF28	Notfallmedizin

B-11.11.2 Pflegepersonal

Die maßgebliche wöchentliche Arbeitszeit beträgt 38,5 Stunden.

Gesundheits- und Krankenpflegerinnen und Gesundheits- und Krankenpfleger in Vollkräften

Ausbildungsdauer: 3 Jahre

Personal in Fachabteilung

Anzahl Vollkräfte: 0

Personal aufgeteilt nach:

Versorgungsform	Anzahl Vollkräfte	Kommentar
Stationär	0	
Ambulant	0	

Beschäftigungsverhältnis	Anzahl Vollkräfte	Kommentar
Direkt	0	
Nicht Direkt	0	

Anzahl stationäre Fälle je stationäre Vollkraft:

Pflegerische Fachexpertise der Abteilung: Fachweiterbildungen/akad. Abschlüsse



Pflegerische Fachexpertise der Abteilung: Zusatzqualifikation

B-11.11.3 Ausgewähltes therapeutisches Personal in Psychiatrie und Psychosomatik

Psychiatrische Fachabteilung: Nein

C Qualitätssicherung

C-1 Teilnahme an Verfahren der datengestützten einrichtungsübergreifenden Qualitätssicherung nach § 136 Absatz 1 Satz 1 Nummer 1 SGB V

C-1.1 Leistungsbereiche mit Fallzahlen und Dokumentationsrate

Leistungsbereich	Fallzahl	Dokumentationsrate	Kommentar
Ambulant erworbene Pneumonie (PNEU)	95	100,0	Die Dokumentationsrate wurde krankenhausbezogen berechnet.
Geburtshilfe (16/1)	967	99,8	Die Dokumentationsrate wurde krankenhausbezogen berechnet.
Gynäkologische Operationen (ohne Hysterektomien) (15/1)	241	100,0	Die Dokumentationsrate wurde krankenhausbezogen berechnet.
Herzschrittmacherversorgung: Herzschrittmacher-Implantation (09/1)	24	100,0	Die Dokumentationsrate wurde krankenhausbezogen berechnet.
Herzschrittmacherversorgung: Herzschrittmacher-Aggregatwechsel (09/2)	9	100,0	Die Dokumentationsrate wurde krankenhausbezogen berechnet.
Herzschrittmacherversorgung: Herzschrittmacher-Revision/-Systemwechsel/-Explantation (09/3)	6	100,0	Die Dokumentationsrate wurde krankenhausbezogen berechnet.
Hüftendoprothesenversorgung (HEP)	0		In diesem Leistungsbereich wurde keine dokumentationspflichtige Leistung erbracht.
Hüftendoprothesenversorgung: Hüftendoprothesen-Erstimplantation einschl. endoprothetische Versorgung Femurfraktur (HEP_IMP)	0		In diesem Leistungsbereich wurde keine dokumentationspflichtige Leistung erbracht.
Hüftendoprothesenversorgung: Hüft-Endoprothesenwechsel und -komponentenwechsel (HEP_WE)	0		In diesem Leistungsbereich wurde keine dokumentationspflichtige Leistung erbracht.
Hüftgelenknahe Femurfraktur mit osteosynthetischer Versorgung (17/1)	0		In diesem Leistungsbereich wurde keine dokumentationspflichtige Leistung erbracht.
Implantierbare Defibrillatoren-Aggregatwechsel (09/5)	< 4	< 4	Die Dokumentationsrate wurde krankenhausbezogen berechnet.
Implantierbare Defibrillatoren-Implantation (09/4)	29	100,0	Die Dokumentationsrate wurde krankenhausbezogen berechnet.
Implantierbare Defibrillatoren-Revision/Systemwechsel/Explantation (09/6)	< 4	< 4	Die Dokumentationsrate wurde krankenhausbezogen berechnet.
Karotis-Revaskularisation (10/2)	0		In diesem Leistungsbereich wurde keine dokumentationspflichtige Leistung erbracht.
Knieendoprothesenversorgung (KEP)	0		In diesem Leistungsbereich wurde keine dokumentationspflichtige Leistung erbracht.

Knieendoprothesenversorgung: Knieendoprothesen-Erstimplantation einschl. Knie-Schlittenprothesen (KEP_IMP)	0		In diesem Leistungsbereich wurde keine dokumentationspflichtige Leistung erbracht.
Knieendoprothesenversorgung: Knieendoprothesenwechsel und – komponentenwechsel (KEP_WE)	0		In diesem Leistungsbereich wurde keine dokumentationspflichtige Leistung erbracht.
Mammachirurgie (18/1)	125	100,0	Die Dokumentationsrate wurde krankenhausbezogen berechnet.
Neonatologie (NEO)	175	99,4	Die Dokumentationsrate wurde krankenhausbezogen berechnet.
Pflege: Dekubitusprophylaxe (DEK)	92	98,9	Die Dokumentationsrate wurde krankenhausbezogen berechnet.
Kombinierte Koronar- und Aortenklappenchirurgie (HCH) ¹	0		In diesem Leistungsbereich wurde keine dokumentationspflichtige Leistung erbracht.
Aortenklappenchirurgie, isoliert (HCH)	0		In diesem Leistungsbereich wurde keine dokumentationspflichtige Leistung erbracht.
Koronarchirurgie, isoliert (HCH)	0		In diesem Leistungsbereich wurde keine dokumentationspflichtige Leistung erbracht.
Zählleistungsbereich Kathetergestützte endovaskuläre Aortenklappenimplantation (HCH_AORT_KATH_ENDO)	0		In diesem Leistungsbereich wurde keine dokumentationspflichtige Leistung erbracht.
Zählleistungsbereich Kathetergestützte transapikale Aortenklappenimplantation (HCH_AORT_KATH_TRAPI)	0		In diesem Leistungsbereich wurde keine dokumentationspflichtige Leistung erbracht.
Herztransplantation und Herzunterstützungssysteme/Kunsterzen (HTXM)	0		In diesem Leistungsbereich wurde keine dokumentationspflichtige Leistung erbracht.
Herztransplantation (HTXM_TX)	0		In diesem Leistungsbereich wurde keine dokumentationspflichtige Leistung erbracht.
Herzunterstützungssysteme/Kunsterzen (HTXM_MKU)	0		In diesem Leistungsbereich wurde keine dokumentationspflichtige Leistung erbracht.
Leberlebendspende (LLS)	0		In diesem Leistungsbereich wurde keine dokumentationspflichtige Leistung erbracht.
Lebertransplantation (LTX)	0		In diesem Leistungsbereich wurde keine dokumentationspflichtige Leistung erbracht.
Lungen- und Herz-Lungentransplantation (LUTX)	0		In diesem Leistungsbereich wurde keine dokumentationspflichtige Leistung erbracht.

¹In den Leistungsbereichen isolierte Aortenklappenchirurgie, kombinierte Koronar- und Aortenklappenchirurgie und isolierte Koronarchirurgie wird nur eine Gesamtdokumentationsrate berechnet.

Nierenlebendspende (NLS)	0	In diesem Leistungsbereich wurde keine dokumentationspflichtige Leistung erbracht.
Nierentransplantation (PNTX) ²	0	In diesem Leistungsbereich wurde keine dokumentationspflichtige Leistung erbracht.
Pankreas- und Pankreas-Nierentransplantation (PNTX)	0	In diesem Leistungsbereich wurde keine dokumentationspflichtige Leistung erbracht.
Perkutane Koronarintervention (PCI) und Koronarangiographie (PCI_LKG)	743	99,9

C-1.2.[1] Ergebnisse der Qualitätssicherung für das Krankenhaus

C-1.2.[1] A Vom Gemeinsamen Bundesausschuss als uneingeschränkt zur Veröffentlichung geeignet bewertete Qualitätsindikatoren bzw. Kennzahlen

C-1.2.[1] A.1 Qualitätsindikatoren bzw. Kennzahlen, deren Ergebnisse keiner Bewertung durch den Strukturierten Dialog bzw. durch das Stellungnahmeverfahren bedürfen oder für die eine Bewertung des Strukturierten Dialogs bzw. des Stellungnahmeverfahrens bereits vorliegt

Leistungsbereich (LB)	Ambulant erworbene Pneumonie
Bezeichnung des Qualitätsindikators	Frühe erste Blutgasanalyse oder Pulsoxymetrie
Allgemeinverständliche Bezeichnung des Qualitätsindikators	Der Sauerstoffgehalt im Blut wurde möglichst früh nach Aufnahme in das Krankenhaus gemessen
Ergebnis-ID	2005
Grundgesamtheit	95
Beobachtete Ereignisse	95
Erwartete Ereignisse	95,00
Ergebnis (Einheit)	100,00%
Referenzbereich (bundesweit)	>= 95,00 %
Vertrauensbereich (bundesweit)	98,73 - 98,81%
Vertrauensbereich (Krankenhaus)	96,11 - 100,00%
Bewertung des Strukturierten Dialogs bzw. des Stellungnahmeverfahrens	R10
Bezeichnung der Kennzahl	Frühe erste Blutgasanalyse oder Pulsoxymetrie (ohne COVID-19-Fälle)
Allgemeinverständliche Bezeichnung der Kennzahl	Der Sauerstoffgehalt im Blut wurde möglichst früh nach Aufnahme in das Krankenhaus gemessen. Fälle, für die COVID-19 dokumentiert wurde, wurden bei der Berechnung nicht berücksichtigt.
Ergebnis-ID	232000_2005

²In den Leistungsbereichen Nierentransplantation und Pankreas- und Pankreas-Nierentransplantation wird nur eine Gesamtdokumentationsrate berechnet.

Grundgesamtheit	80
Beobachtete Ereignisse	80
Erwartete Ereignisse	80,00
Ergebnis (Einheit)	100,00%
Referenzbereich (bundesweit)	
Vertrauensbereich (bundesweit)	98,63 - 98,73%
Vertrauensbereich (Krankenhaus)	95,42 - 100,00%
Bewertung des Strukturierten Dialogs bzw. des Stellungnahmeverfahrens	

Leistungsbereich (LB)	Ambulant erworbene Pneumonie
Bezeichnung der Kennzahl	Frühe erste Blutgasanalyse oder Pulsoxymetrie (nicht aus anderem Krankenhaus)
Allgemeinverständliche Bezeichnung der Kennzahl	Der Sauerstoffgehalt im Blut wurde möglichst früh nach Aufnahme in das Krankenhaus gemessen (bezogen auf Patientinnen und Patienten, die nicht aus einem anderem Krankenhaus aufgenommen wurden)
Ergebnis-ID	2006
Grundgesamtheit	92
Beobachtete Ereignisse	92
Erwartete Ereignisse	92,00
Ergebnis (Einheit)	100,00%
Referenzbereich (bundesweit)	
Vertrauensbereich (bundesweit)	98,79 - 98,87%
Vertrauensbereich (Krankenhaus)	95,99 - 100,00%
Bewertung des Strukturierten Dialogs bzw. des Stellungnahmeverfahrens	
Bezeichnung der Kennzahl	Frühe erste Blutgasanalyse oder Pulsoxymetrie (nicht aus anderem Krankenhaus und ohne COVID-19-Fälle)
Allgemeinverständliche Bezeichnung der Kennzahl	Der Sauerstoffgehalt im Blut wurde möglichst früh nach Aufnahme in das Krankenhaus gemessen (bezogen auf Patientinnen und Patienten, die nicht aus einem anderem Krankenhaus aufgenommen wurden). Fälle, für die COVID-19 dokumentiert wurde, wurden bei der Berechnung nicht berücksichtigt.
Ergebnis-ID	232001_2006
Grundgesamtheit	77
Beobachtete Ereignisse	77
Erwartete Ereignisse	77,00
Ergebnis (Einheit)	100,00%
Referenzbereich (bundesweit)	

Vertrauensbereich (bundesweit)	98,69 - 98,80%
Vertrauensbereich (Krankenhaus)	95,25 - 100,00%

**Bewertung des Strukturierten Dialogs bzw. des
Stellungnahmeverfahrens**

Leistungsbereich (LB)	Ambulant erworbene Pneumonie
Bezeichnung der Kennzahl	Frühe erste Blutgasanalyse oder Pulsoxymetrie (aus anderem Krankenhaus)
Allgemeinverständliche Bezeichnung der Kennzahl	Der Sauerstoffgehalt im Blut wurde innerhalb von 8 Stunden nach Aufnahme in das Krankenhaus gemessen (bezogen auf Patientinnen und Patienten, die aus einem anderem Krankenhaus aufgenommen wurden)
Ergebnis-ID	2007
Grundgesamtheit	entfällt
Beobachtete Ereignisse	entfällt
Erwartete Ereignisse	
Ergebnis (Einheit)	-
Referenzbereich (bundesweit)	
Vertrauensbereich (bundesweit)	97,25 - 97,81%
Vertrauensbereich (Krankenhaus)	entfällt
Bewertung des Strukturierten Dialogs bzw. des Stellungnahmeverfahrens	
Bezeichnung der Kennzahl	Frühe erste Blutgasanalyse oder Pulsoxymetrie (aus anderem Krankenhaus und ohne COVID-19-Fälle)
Allgemeinverständliche Bezeichnung der Kennzahl	Der Sauerstoffgehalt im Blut wurde innerhalb von 8 Stunden nach Aufnahme in das Krankenhaus gemessen (bezogen auf Patientinnen und Patienten, die aus einem anderem Krankenhaus aufgenommen wurden). Fälle, für die COVID-19 dokumentiert wurde, wurden bei der Berechnung nicht berücksichtigt.
Ergebnis-ID	232002_2007
Grundgesamtheit	entfällt
Beobachtete Ereignisse	entfällt
Erwartete Ereignisse	
Ergebnis (Einheit)	-
Referenzbereich (bundesweit)	
Vertrauensbereich (bundesweit)	96,41 - 97,26%
Vertrauensbereich (Krankenhaus)	entfällt
Bewertung des Strukturierten Dialogs bzw. des Stellungnahmeverfahrens	

Leistungsbereich (LB)	Ambulant erworbene Pneumonie
Bezeichnung des Qualitätsindikators	Frühe antimikrobielle Therapie nach Aufnahme
Allgemeinverständliche Bezeichnung des Qualitätsindikators	Behandlung mit Antibiotika möglichst früh nach Aufnahme in das Krankenhaus (bezogen auf Patientinnen und Patienten, die nicht aus einem anderem Krankenhaus aufgenommen wurden). Fälle, für die COVID-19 dokumentiert wurde, wurden bei der Berechnung nicht berücksichtigt.
Ergebnis-ID	2009
Grundgesamtheit	72
Beobachtete Ereignisse	72
Erwartete Ereignisse	72,00
Ergebnis (Einheit)	100,00%
Referenzbereich (bundesweit)	>= 90.00 %
Vertrauensbereich (bundesweit)	93,08 - 93,34%
Vertrauensbereich (Krankenhaus)	94,93 - 100,00%
Bewertung des Strukturierten Dialogs bzw. des Stellungnahmeverfahrens	R10
Bezeichnung der Kennzahl	Frühe antimikrobielle Therapie nach Aufnahme (inkl. COVID- 19-Fälle)
Allgemeinverständliche Bezeichnung der Kennzahl	Behandlung mit Antibiotika möglichst früh nach Aufnahme in das Krankenhaus (bezogen auf Patientinnen und Patienten, die nicht aus einem anderem Krankenhaus aufgenommen wurden).
Ergebnis-ID	232003_2009
Grundgesamtheit	85
Beobachtete Ereignisse	84
Erwartete Ereignisse	85,00
Ergebnis (Einheit)	98,82%
Referenzbereich (bundesweit)	
Vertrauensbereich (bundesweit)	82,89 - 83,19%
Vertrauensbereich (Krankenhaus)	93,63 - 99,79%
Bewertung des Strukturierten Dialogs bzw. des Stellungnahmeverfahrens	
Leistungsbereich (LB)	Ambulant erworbene Pneumonie
Bezeichnung des Qualitätsindikators	Frühmobilisation nach Aufnahme
Allgemeinverständliche Bezeichnung des Qualitätsindikators	Möglichst früh nach Aufnahme sollte sich die Patientin/der Patient alleine oder mit Hilfe für eine gewisse Zeit bewegen
Ergebnis-ID	2013
Grundgesamtheit	43
Beobachtete Ereignisse	42
Erwartete Ereignisse	43,00
Ergebnis (Einheit)	97,67%
Referenzbereich (bundesweit)	>= 90.00 %

Vertrauensbereich (bundesweit)	92,49 - 92,79%
Vertrauensbereich (Krankenhaus)	87,94 - 99,59%
Bewertung des Strukturierten Dialogs bzw. des Stellungnahmeverfahrens	R10
Bezeichnung der Kennzahl	Frühmobilisation nach Aufnahme (ohne COVID-19- Fälle)
Allgemeinverständliche Bezeichnung der Kennzahl	Möglichst früh nach Aufnahme sollte sich die Patientin/der Patient alleine oder mit Hilfe für eine gewisse Zeit bewegen. Fälle, für die COVID-19 dokumentiert wurde, wurden bei der Berechnung nicht berücksichtigt.
Ergebnis-ID	232004_2013
Grundgesamtheit	34
Beobachtete Ereignisse	33
Erwartete Ereignisse	34,00
Ergebnis (Einheit)	97,06%
Referenzbereich (bundesweit)	
Vertrauensbereich (bundesweit)	92,52 - 92,87%
Vertrauensbereich (Krankenhaus)	85,08 - 99,48%
Bewertung des Strukturierten Dialogs bzw. des Stellungnahmeverfahrens	
Leistungsbereich (LB)	Ambulant erworbene Pneumonie
Bezeichnung des Qualitätsindikators	Vollständige Bestimmung klinischer Stabilitätskriterien bis zur Entlassung
Allgemeinverständliche Bezeichnung des Qualitätsindikators	Es werden vor der Entlassung bestimmte medizinische Kriterien gemessen, anhand derer bestimmt werden, ob der Patient ausreichend gesund ist
Ergebnis-ID	2028
Grundgesamtheit	60
Beobachtete Ereignisse	60
Erwartete Ereignisse	60,00
Ergebnis (Einheit)	100,00%
Referenzbereich (bundesweit)	>= 95.00 %
Vertrauensbereich (bundesweit)	96,41 - 96,58%
Vertrauensbereich (Krankenhaus)	93,98 - 100,00%
Bewertung des Strukturierten Dialogs bzw. des Stellungnahmeverfahrens	R10
Bezeichnung der Kennzahl	Vollständige Bestimmung klinischer Stabilitätskriterien bis zur Entlassung (ohne COVID-19-Fälle)
Allgemeinverständliche Bezeichnung der Kennzahl	Es werden vor der Entlassung bestimmte medizinische Kriterien gemessen, anhand derer bestimmt werden, ob der Patient ausreichend gesund ist. Fälle, für die COVID-19 dokumentiert wurde, wurden bei der Berechnung nicht berücksichtigt.
Ergebnis-ID	232005_2028
Grundgesamtheit	50

Beobachtete Ereignisse	50
Erwartete Ereignisse	50,00
Ergebnis (Einheit)	100,00%
Referenzbereich (bundesweit)	
Vertrauensbereich (bundesweit)	95,77 - 96,00%
Vertrauensbereich (Krankenhaus)	92,87 - 100,00%
Bewertung des Strukturierten Dialogs bzw. des Stellungnahmeverfahrens	

Leistungsbereich (LB)	Ambulant erworbene Pneumonie
Bezeichnung der Kennzahl	Erfüllung klinischer Stabilitätskriterien bis zur Entlassung
Allgemeinverständliche Bezeichnung der Kennzahl	Patientinnen und Patienten, die bei der Entlassung aus dem Krankenhaus bestimmte medizinische Kriterien erfüllten und damit ausreichend gesund waren
Ergebnis-ID	2036
Grundgesamtheit	60
Beobachtete Ereignisse	60
Erwartete Ereignisse	60,00
Ergebnis (Einheit)	100,00%
Referenzbereich (bundesweit)	
Vertrauensbereich (bundesweit)	98,62 - 98,73%
Vertrauensbereich (Krankenhaus)	93,98 - 100,00%
Bewertung des Strukturierten Dialogs bzw. des Stellungnahmeverfahrens	

Bezeichnung der Kennzahl	Erfüllung klinischer Stabilitätskriterien bis zur Entlassung (ohne COVID-19- Fälle)
Allgemeinverständliche Bezeichnung der Kennzahl	Patientinnen und Patienten, die bei der Entlassung aus dem Krankenhaus bestimmte medizinische Kriterien erfüllten und damit ausreichend gesund waren. Fälle, für die COVID-19 dokumentiert wurde, wurden bei der Berechnung nicht berücksichtigt.
Ergebnis-ID	232006_2036
Grundgesamtheit	50
Beobachtete Ereignisse	50
Erwartete Ereignisse	50,00
Ergebnis (Einheit)	100,00%
Referenzbereich (bundesweit)	
Vertrauensbereich (bundesweit)	98,57 - 98,71%
Vertrauensbereich (Krankenhaus)	92,87 - 100,00%
Bewertung des Strukturierten Dialogs bzw. des Stellungnahmeverfahrens	

Leistungsbereich (LB)	Ambulant erworbene Pneumonie
Bezeichnung des Qualitätsindikators	Bestimmung der Atemfrequenz bei Aufnahme
Allgemeinverständliche Bezeichnung des Qualitätsindikators	Die Anzahl der Atemzüge pro Minute der Patientin / des Patienten wurde bei Aufnahme in das Krankenhaus gemessen
Ergebnis-ID	50722
Grundgesamtheit	89
Beobachtete Ereignisse	89
Erwartete Ereignisse	89,00
Ergebnis (Einheit)	100,00%
Referenzbereich (bundesweit)	>= 95,00 %
Vertrauensbereich (bundesweit)	96,69 - 96,82%
Vertrauensbereich (Krankenhaus)	95,86 - 100,00%
Bewertung des Strukturierten Dialogs bzw. des Stellungnahmeverfahrens	R10

Bezeichnung der Kennzahl	Bestimmung der Atemfrequenz bei Aufnahme (ohne COVID-19- Fälle)
Allgemeinverständliche Bezeichnung der Kennzahl	Die Anzahl der Atemzüge pro Minute der Patientin / des Patienten wurde bei Aufnahme in das Krankenhaus gemessen. Fälle, für die COVID-19 dokumentiert wurde, wurden bei der Berechnung nicht berücksichtigt.
Ergebnis-ID	232009_50722
Grundgesamtheit	75
Beobachtete Ereignisse	75
Erwartete Ereignisse	75,00
Ergebnis (Einheit)	100,00%
Referenzbereich (bundesweit)	
Vertrauensbereich (bundesweit)	96,63 - 96,79%
Vertrauensbereich (Krankenhaus)	95,13 - 100,00%
Bewertung des Strukturierten Dialogs bzw. des Stellungnahmeverfahrens	

Leistungsbereich (LB)	Ambulant erworbene Pneumonie
Bezeichnung des Qualitätsindikators	Sterblichkeit im Krankenhaus
Allgemeinverständliche Bezeichnung des Qualitätsindikators	Verhältnis der tatsächlichen Anzahl zur vorher erwarteten Anzahl an Patientinnen und Patienten, die während des Krankenhausaufenthalts verstorben sind (berücksichtigt wurden individuelle Risiken der Patientinnen und Patienten). Fälle, für die COVID-19 dokumentiert wurde, wurden bei der Berechnung nicht berücksichtigt.
Ergebnis-ID	50778
Grundgesamtheit	74
Beobachtete Ereignisse	11
Erwartete Ereignisse	7,06
Ergebnis (Einheit)	1,56

Referenzbereich (bundesweit)	<= 1.98 (95. Perzentil)
Vertrauensbereich (bundesweit)	1,00 - 1,03
Vertrauensbereich (Krankenhaus)	0,89 - 2,59
Bewertung des Strukturierten Dialogs bzw. des Stellungnahmeverfahrens	R10
Bezeichnung der Kennzahl	Sterblichkeit im Krankenhaus (inkl. COVID-19-Fälle)
Allgemeinverständliche Bezeichnung der Kennzahl	Verhältnis der tatsächlichen Anzahl zur vorher erwarteten Anzahl an Patientinnen und Patienten, die während des Krankenhausaufenthalts verstorben sind (berücksichtigt wurden individuelle Risiken der Patientinnen und Patienten)
Ergebnis-ID	232007_50778
Grundgesamtheit	87
Beobachtete Ereignisse	12
Erwartete Ereignisse	8,42
Ergebnis (Einheit)	1,43
Referenzbereich (bundesweit)	
Vertrauensbereich (bundesweit)	1,00 - 1,03
Vertrauensbereich (Krankenhaus)	0,83 - 2,33
Bewertung des Strukturierten Dialogs bzw. des Stellungnahmeverfahrens	
Bezeichnung der Kennzahl	Sterblichkeit im Krankenhaus (nur COVID-19-Fälle)
Allgemeinverständliche Bezeichnung der Kennzahl	Alle Patientinnen und Patienten, die während des Krankenhausaufenthalts verstorben sind und für die COVID-19 dokumentiert wurde.
Ergebnis-ID	232010_50778
Grundgesamtheit	entfällt
Beobachtete Ereignisse	entfällt
Erwartete Ereignisse	
Ergebnis (Einheit)	0,73
Referenzbereich (bundesweit)	
Vertrauensbereich (bundesweit)	1,00 - 1,03
Vertrauensbereich (Krankenhaus)	entfällt
Bewertung des Strukturierten Dialogs bzw. des Stellungnahmeverfahrens	
Leistungsbereich (LB)	Ambulant erworbene Pneumonie
Bezeichnung der Kennzahl	Gesamtsterblichkeit im Krankenhaus (ohne COVID-19-Fälle, nicht risikoadjustiert)
Allgemeinverständliche Bezeichnung der Kennzahl	Alle Patientinnen und Patienten, die während des Krankenhausaufenthalts verstorben sind (individuelle Risiken der Patientinnen und Patienten wurden nicht berücksichtigt). Fälle, für die COVID-19 dokumentiert wurde, wurden bei der Berechnung nicht berücksichtigt.
Ergebnis-ID	231900

Grundgesamtheit	80
Beobachtete Ereignisse	16
Erwartete Ereignisse	80,00
Ergebnis (Einheit)	20,00%
Referenzbereich (bundesweit)	
Vertrauensbereich (bundesweit)	15,35 - 15,69%
Vertrauensbereich (Krankenhaus)	12,70 - 30,05%

**Bewertung des Strukturierten Dialogs bzw. des
Stellungnahmeverfahrens**

Bezeichnung der Kennzahl	Gesamtsterblichkeit im Krankenhaus (nicht risikoadjustiert und inkl. COVID-19-Fälle)
Allgemeinverständliche Bezeichnung der Kennzahl	Alle Patientinnen und Patienten, die während des Krankenhausaufenthalts verstorben sind (individuelle Risiken der Patientinnen und Patienten wurden nicht berücksichtigt).
Ergebnis-ID	232008_231900
Grundgesamtheit	95
Beobachtete Ereignisse	19
Erwartete Ereignisse	95,00
Ergebnis (Einheit)	20,00%
Referenzbereich (bundesweit)	
Vertrauensbereich (bundesweit)	16,92 - 17,20%
Vertrauensbereich (Krankenhaus)	13,19 - 29,14%
Bewertung des Strukturierten Dialogs bzw. des Stellungnahmeverfahrens	

Leistungsbereich (LB)	Geburtshilfe
Bezeichnung des Qualitätsindikators	Anwesenheit eines Pädiaters bei Frühgeburten
Allgemeinverständliche Bezeichnung des Qualitätsindikators	Eine Kinderärztin / ein Kinderarzt war bei der Geburt von Frühgeborenen anwesend
Ergebnis-ID	318
Grundgesamtheit	38
Beobachtete Ereignisse	36
Erwartete Ereignisse	38,00
Ergebnis (Einheit)	94,74%
Referenzbereich (bundesweit)	>= 90,00 %
Vertrauensbereich (bundesweit)	96,69 - 97,13%
Vertrauensbereich (Krankenhaus)	82,71 - 98,54%
Bewertung des Strukturierten Dialogs bzw. des Stellungnahmeverfahrens	R10

Leistungsbereich (LB)	Geburtshilfe
Bezeichnung der Kennzahl	Azidose bei reifen Einlingen (rohe Rate)
Allgemeinverständliche Bezeichnung der Kennzahl	Übersäuerung des Nabelschnurblutes bei Neugeborenen (Frühgeborene, Zwillings- oder andere Mehrlingsgeburten wurden nicht einbezogen; individuelle Risiken von Mutter und Kind wurden nicht berücksichtigt)
Ergebnis-ID	321
Grundgesamtheit	entfällt
Beobachtete Ereignisse	entfällt
Erwartete Ereignisse	
Ergebnis (Einheit)	-
Referenzbereich (bundesweit)	
Vertrauensbereich (bundesweit)	0,22 - 0,24%
Vertrauensbereich (Krankenhaus)	entfällt
Bewertung des Strukturierten Dialogs bzw. des Stellungnahmeverfahrens	

Leistungsbereich (LB)	Geburtshilfe
Bezeichnung des Qualitätsindikators	Antenatale Kortikosteroidtherapie bei Frühgeburten mit einem präpartalen stationären Aufenthalt von mindestens zwei Kalendertagen
Allgemeinverständliche Bezeichnung des Qualitätsindikators	Bei einer drohenden Frühgeburt wurde die Mutter vor der Geburt mit Kortison behandelt, dazu musste die Mutter bereits 2 Tage vor der Geburt in das Krankenhaus aufgenommen worden sein
Ergebnis-ID	330
Grundgesamtheit	entfällt
Beobachtete Ereignisse	entfällt
Erwartete Ereignisse	
Ergebnis (Einheit)	-
Referenzbereich (bundesweit)	>= 95.00 %
Vertrauensbereich (bundesweit)	96,13 - 96,97%
Vertrauensbereich (Krankenhaus)	entfällt
Bewertung des Strukturierten Dialogs bzw. des Stellungnahmeverfahrens	D50

Leistungsbereich (LB)	Geburtshilfe
Bezeichnung des Qualitätsindikators	E-E-Zeit bei Notfalkaiserschnitt über 20 Minuten
Allgemeinverständliche Bezeichnung des Qualitätsindikators	Der Zeitraum zwischen der Entscheidung einen Notfalkaiserschnitt durchzuführen und der Geburt des Kindes war länger als 20 Minuten
Ergebnis-ID	1058
Grundgesamtheit	18

Beobachtete Ereignisse	0
Erwartete Ereignisse	18,00
Ergebnis (Einheit)	0,00%
Referenzbereich (bundesweit)	Sentinel Event
Vertrauensbereich (bundesweit)	0,22 - 0,43%
Vertrauensbereich (Krankenhaus)	0,00 - 17,59%
Bewertung des Strukturierten Dialogs bzw. des Stellungnahmeverfahrens	R10

Leistungsbereich (LB)	Geburtshilfe
Bezeichnung des Qualitätsindikators	Perioperative Antibiotikaprophylaxe bei Kaiserschnittentbindung
Allgemeinverständliche Bezeichnung des Qualitätsindikators	Zur Vorbeugung von Infektionen wurden der Mutter kurz vor oder kurz nach einer Kaiserschnittgeburt Antibiotika gegeben
Ergebnis-ID	50045
Grundgesamtheit	491
Beobachtete Ereignisse	490
Erwartete Ereignisse	491,00
Ergebnis (Einheit)	99,80%
Referenzbereich (bundesweit)	>= 90,00 %
Vertrauensbereich (bundesweit)	98,94 - 99,02%
Vertrauensbereich (Krankenhaus)	98,86 - 99,96%
Bewertung des Strukturierten Dialogs bzw. des Stellungnahmeverfahrens	R10

Leistungsbereich (LB)	Geburtshilfe
Bezeichnung der Kennzahl	Azidose bei reifen Einlingen
Allgemeinverständliche Bezeichnung der Kennzahl	Verhältnis der tatsächlichen Anzahl zur vorher erwarteten Anzahl an Neugeborenen mit einer Übersäuerung des Nabelschnurblutes (bezogen auf Neugeborene, die zwischen der 37. und einschließlich der 41. Schwangerschaftswoche geboren wurden; Zwillings- oder andere Mehrlingsgeburten wurden nicht einbezogen; berücksichtigt wurden individuelle Risiken von Mutter und Kind)
Ergebnis-ID	51397
Grundgesamtheit	entfällt
Beobachtete Ereignisse	entfällt
Erwartete Ereignisse	
Ergebnis (Einheit)	0,40
Referenzbereich (bundesweit)	

Vertrauensbereich (bundesweit) 0,95 - 1,05

Vertrauensbereich (Krankenhaus) entfällt

Bewertung des Strukturierten Dialogs bzw. des
Stellungnahmeverfahrens

Leistungsbereich (LB)

Geburtshilfe

Bezeichnung des Qualitätsindikators

Qualitätsindex zum kritischen Outcome bei Reifgeborenen

Allgemeinverständliche Bezeichnung des Qualitätsindikators

Neugeborene, die nach der Geburt verstorben sind oder sich in einem kritischen Gesundheitszustand befanden (Frühgeborene wurden nicht miteinbezogen)

Ergebnis-ID

51803

Grundgesamtheit

870

Beobachtete Ereignisse

6

Erwartete Ereignisse

7,07

Ergebnis (Einheit)

0,85

Referenzbereich (bundesweit)

≤ 2.32

Vertrauensbereich (bundesweit)

1,03 - 1,09

Vertrauensbereich (Krankenhaus)

0,39 - 1,84

Bewertung des Strukturierten Dialogs bzw. des
Stellungnahmeverfahrens

R10

Leistungsbereich (LB)

Geburtshilfe

Bezeichnung des Qualitätsindikators

Azidose bei frühgeborenen Einlingen

Allgemeinverständliche Bezeichnung des Qualitätsindikators

Verhältnis der tatsächlichen Anzahl zur vorher erwarteten Anzahl an Frühgeborenen mit einer Übersäuerung des Nabelschnurblutes (bezogen auf Frühgeborene, die zwischen der 24. und einschließlich der 36. Schwangerschaftswoche geboren wurden; Zwilling- oder andere Mehrlingsgeburten wurden nicht miteinbezogen; berücksichtigt wurden individuelle Risiken von Mutter und Kind)

Ergebnis-ID

51831

Grundgesamtheit

entfällt

Beobachtete Ereignisse

entfällt

Erwartete Ereignisse

Ergebnis (Einheit)

3,24

Referenzbereich (bundesweit)

≤ 5.32 (95. Perzentil)

Vertrauensbereich (bundesweit)

0,93 - 1,16

Vertrauensbereich (Krankenhaus)

entfällt

Bewertung des Strukturierten Dialogs bzw. des
Stellungnahmeverfahrens

R10

Leistungsbereich (LB)	Geburtshilfe
Bezeichnung des Qualitätsindikators	Kaiserschnittgeburt
Allgemeinverständliche Bezeichnung des Qualitätsindikators	Verhältnis der tatsächlichen Anzahl zur vorher erwarteten Anzahl an Kaiserschnittgeburten (berücksichtigt wurden individuelle Risiken der Patientinnen)
Ergebnis-ID	52249
Grundgesamtheit	960
Beobachtete Ereignisse	489
Erwartete Ereignisse	346,54
Ergebnis (Einheit)	1,41
Referenzbereich (bundesweit)	<= 1.24 (90. Perzentil)
Vertrauensbereich (bundesweit)	1,00 - 1,01
Vertrauensbereich (Krankenhaus)	1,32 - 1,50
Bewertung des Strukturierten Dialogs bzw. des Stellungnahmeverfahrens	A41

Leistungsbereich (LB)	Geburtshilfe
Bezeichnung des Qualitätsindikators	Qualitätsindex zum Dammriss Grad IV
Allgemeinverständliche Bezeichnung des Qualitätsindikators	Schwere Verletzung des Schließmuskels und der Darmschleimhaut (schwerer Dammriss) der Mutter bei der Geburt. Zwillings- oder andere Mehrlingsgeburten wurden nicht einbezogen
Ergebnis-ID	181800
Grundgesamtheit	473
Beobachtete Ereignisse	0
Erwartete Ereignisse	0,45
Ergebnis (Einheit)	0,00
Referenzbereich (bundesweit)	<= 3.23 (95. Perzentil)
Vertrauensbereich (bundesweit)	0,82 - 0,97
Vertrauensbereich (Krankenhaus)	0,00 - 8,52
Bewertung des Strukturierten Dialogs bzw. des Stellungnahmeverfahrens	R10

Leistungsbereich (LB)	Gynäkologische Operationen (ohne Hysterektomien)
Bezeichnung des Qualitätsindikators	Organerhaltung bei Operationen am Ovar bei Patientinnen bis 45 Jahre
Allgemeinverständliche Bezeichnung des Qualitätsindikators	Bei Patientinnen, die 45 Jahre und jünger waren, wurden die Eierstöcke bei der Operation nicht entfernt. Die Gewebeuntersuchung nach der Operation zeigte kein krankhaftes oder ein gutartiges Ergebnis
Ergebnis-ID	612
Grundgesamtheit	62
Beobachtete Ereignisse	56

Erwartete Ereignisse	62,00
Ergebnis (Einheit)	90,32%
Referenzbereich (bundesweit)	>= 74.11 % (5. Perzentil)
Vertrauensbereich (bundesweit)	88,23 - 88,88%
Vertrauensbereich (Krankenhaus)	80,45 - 95,49%
Bewertung des Strukturierten Dialogs bzw. des Stellungnahmeverfahrens	R10

Leistungsbereich (LB)	Gynäkologische Operationen (ohne Hysterektomien)
Bezeichnung des Qualitätsindikators	Vollständige Entfernung des Ovars oder der Adnexe ohne pathologischen Befund
Allgemeinverständliche Bezeichnung des Qualitätsindikators	Es wurde einer der beiden Eierstöcke oder Eileiter entfernt. Die Gewebeuntersuchung nach der Operation zeigte jedoch kein krankhaftes Ergebnis
Ergebnis-ID	10211
Grundgesamtheit	6
Beobachtete Ereignisse	0
Erwartete Ereignisse	6,00
Ergebnis (Einheit)	0,00%
Referenzbereich (bundesweit)	<= 20.00 %
Vertrauensbereich (bundesweit)	7,35 - 8,24%
Vertrauensbereich (Krankenhaus)	0,00 - 39,03%
Bewertung des Strukturierten Dialogs bzw. des Stellungnahmeverfahrens	R10

Leistungsbereich (LB)	Gynäkologische Operationen (ohne Hysterektomien)
Bezeichnung des Qualitätsindikators	Fehlende Histologie nach isoliertem Ovareingriff mit Gewebeentfernung
Allgemeinverständliche Bezeichnung des Qualitätsindikators	Nach der Operation an einer der beiden Eierstöcke wurde keine Untersuchung des entfernten Gewebes vorgenommen
Ergebnis-ID	12874
Grundgesamtheit	27
Beobachtete Ereignisse	0
Erwartete Ereignisse	27,00
Ergebnis (Einheit)	0,00%
Referenzbereich (bundesweit)	<= 5.00 %
Vertrauensbereich (bundesweit)	0,88 - 1,09%
Vertrauensbereich (Krankenhaus)	0,00 - 12,46%
Bewertung des Strukturierten Dialogs bzw. des Stellungnahmeverfahrens	R10

Leistungsbereich (LB)	Gynäkologische Operationen (ohne Hysterektomien)
Bezeichnung des Qualitätsindikators	Verhältnis der beobachteten zur erwarteten Rate (O/E) an Organverletzungen bei laparoskopischer Operation
Allgemeinverständliche Bezeichnung des Qualitätsindikators	Verhältnis der tatsächlichen Anzahl zur vorher erwarteten Anzahl an Patientinnen, bei denen während einer Operation an den weiblichen Geschlechtsorganen mindestens eines der umliegenden Organe verletzt wurde (berücksichtigt wurden individuelle Risiken der Patientinnen). Die Operation wurde mittels einer Bauchspiegelung vorgenommen
Ergebnis-ID	51906
Grundgesamtheit	135
Beobachtete Ereignisse	0
Erwartete Ereignisse	1,16
Ergebnis (Einheit)	0,00
Referenzbereich (bundesweit)	<= 4.18
Vertrauensbereich (bundesweit)	1,05 - 1,19
Vertrauensbereich (Krankenhaus)	0,00 - 3,21
Bewertung des Strukturierten Dialogs bzw. des Stellungnahmeverfahrens	R10

Leistungsbereich (LB)	Gynäkologische Operationen (ohne Hysterektomien)
Bezeichnung des Qualitätsindikators	Transurethraler Dauerkatheter länger als 24 Stunden
Allgemeinverständliche Bezeichnung des Qualitätsindikators	Patientinnen hatten länger als 24 Stunden einen Blasenkatheter
Ergebnis-ID	52283
Grundgesamtheit	entfällt
Beobachtete Ereignisse	entfällt
Erwartete Ereignisse	
Ergebnis (Einheit)	-
Referenzbereich (bundesweit)	<= 6.19 % (90. Perzentil)
Vertrauensbereich (bundesweit)	2,90 - 3,12%
Vertrauensbereich (Krankenhaus)	entfällt
Bewertung des Strukturierten Dialogs bzw. des Stellungnahmeverfahrens	R10

Leistungsbereich (LB)	Gynäkologische Operationen (ohne Hysterektomien)
Bezeichnung des Qualitätsindikators	Beidseitige Ovariectomie bei Patientinnen bis 45 Jahre und (Salpingo-) Ovariectomie mit Normalbefund oder benigner Histologie
Allgemeinverständliche Bezeichnung des Qualitätsindikators	Bei Patientinnen, die 45 Jahre und jünger waren und an den Eierstöcken und/oder Eileitern operiert wurden, wurden beide Eierstöcke entfernt. Die Gewebeuntersuchung nach der Operation zeigte jedoch kein krankhaftes oder ein gutartiges Ergebnis
Ergebnis-ID	60685
Grundgesamtheit	71
Beobachtete Ereignisse	0
Erwartete Ereignisse	71,00
Ergebnis (Einheit)	0,00%
Referenzbereich (bundesweit)	Sentinel Event
Vertrauensbereich (bundesweit)	0,84 - 1,02%
Vertrauensbereich (Krankenhaus)	entfällt
Bewertung des Strukturierten Dialogs bzw. des Stellungnahmeverfahrens	R10

Leistungsbereich (LB)	Gynäkologische Operationen (ohne Hysterektomien)
Bezeichnung des Qualitätsindikators	Beidseitige Ovariectomie bei Patientinnen ab 46 und bis 55 Jahre und (Salpingo-) Ovariectomie mit Normalbefund oder benigner Histologie
Allgemeinverständliche Bezeichnung des Qualitätsindikators	Bei Patientinnen, die 46 bis 55 Jahre alt waren und an den Eierstöcken und/oder Eileitern operiert wurden, wurden beide Eierstöcke entfernt. Die Gewebeuntersuchung nach der Operation zeigte jedoch kein krankhaftes oder ein gutartiges Ergebnis
Ergebnis-ID	60686
Grundgesamtheit	18
Beobachtete Ereignisse	0
Erwartete Ereignisse	18,00
Ergebnis (Einheit)	0,00%
Referenzbereich (bundesweit)	<= 44.70 % (95. Perzentil)
Vertrauensbereich (bundesweit)	19,41 - 20,84%
Vertrauensbereich (Krankenhaus)	0,00 - 17,59%
Bewertung des Strukturierten Dialogs bzw. des Stellungnahmeverfahrens	R10

Leistungsbereich (LB)	Herzschrittmacher-Aggregatwechsel
Bezeichnung des Qualitätsindikators	Durchführung intraoperativer Messungen von Reizschwellen und Signalamplituden
Allgemeinverständliche Bezeichnung des Qualitätsindikators	Die Funktionsfähigkeit der Kabel des Herzschrittmachers wurde während der Operation durch verschiedene Messungen überprüft
Ergebnis-ID	52307
Grundgesamtheit	30
Beobachtete Ereignisse	30
Erwartete Ereignisse	30,00
Ergebnis (Einheit)	100,00%
Referenzbereich (bundesweit)	>= 95,00 %
Vertrauensbereich (bundesweit)	98,21 - 98,41%
Vertrauensbereich (Krankenhaus)	88,65 - 100,00%
Bewertung des Strukturierten Dialogs bzw. des Stellungnahmeverfahrens	R10

Leistungsbereich (LB)	Herzschrittmacher-Aggregatwechsel
Bezeichnung des Qualitätsindikators	Nicht sondenbedingte Komplikationen (inkl. Wundinfektionen)
Allgemeinverständliche Bezeichnung des Qualitätsindikators	Behandlungsbedürftige Komplikationen, die während oder unmittelbar nach der Operation, bei der das Gehäuse des Herzschrittmachers ausgetauscht wurde, auftraten (z. B. Infektion der Operationswunde, ungewolltes Eintreten von Luft zwischen Lunge und Brustfell). Komplikationen an den Kabeln (Sonden) des Herzschrittmachers werden nicht berücksichtigt
Ergebnis-ID	111801
Grundgesamtheit	9
Beobachtete Ereignisse	0
Erwartete Ereignisse	9,00
Ergebnis (Einheit)	0,00%
Referenzbereich (bundesweit)	<= 2,30 %
Vertrauensbereich (bundesweit)	0,18 - 0,33%
Vertrauensbereich (Krankenhaus)	0,00 - 29,91%
Bewertung des Strukturierten Dialogs bzw. des Stellungnahmeverfahrens	R10

Leistungsbereich (LB)	Herzschrittmacher-Implantation
Bezeichnung des Qualitätsindikators	Laufzeit des alten Herzschrittmacher-Aggregats unter 4 Jahren bei Ein- und Zweikammersystemen
Allgemeinverständliche Bezeichnung des Qualitätsindikators	Das Herzschrittmachergehäuse musste innerhalb von vier Jahren nach dem erstmaligen Einsetzen ausgetauscht werden, weil die Batterie erschöpft war (betrifft Herzschrittmacher mit ein oder zwei Kabeln)
Ergebnis-ID	2190
Grundgesamtheit	97
Beobachtete Ereignisse	0
Erwartete Ereignisse	97,00
Ergebnis (Einheit)	0,00%
Referenzbereich (bundesweit)	Sentinel Event
Vertrauensbereich (bundesweit)	0,02 - 0,04%
Vertrauensbereich (Krankenhaus)	entfällt
Bewertung des Strukturierten Dialogs bzw. des Stellungnahmeverfahrens	R10

Leistungsbereich (LB)	Herzschrittmacher-Implantation
Bezeichnung des Qualitätsindikators	Prozedurassoziierte Probleme (Sonden- bzw. Taschenprobleme) als Indikation zum Folgeeingriff innerhalb eines Jahres
Allgemeinverständliche Bezeichnung des Qualitätsindikators	Verhältnis der tatsächlichen Anzahl zur vorher erwarteten Anzahl an aufgetretenen Probleme (berücksichtigt wurden individuelle Risiken der Patientinnen und Patienten). Die Probleme traten im Zusammenhang mit der Operation, bei der ein Herzschrittmacher eingesetzt wurde, auf und führten innerhalb eines Jahres zu einer erneuten Operation
Ergebnis-ID	2194
Grundgesamtheit	entfällt
Beobachtete Ereignisse	entfällt
Erwartete Ereignisse	
Ergebnis (Einheit)	0,84
Referenzbereich (bundesweit)	<= 2.77 (95. Perzentil)
Vertrauensbereich (bundesweit)	0,97 - 1,04
Vertrauensbereich (Krankenhaus)	entfällt
Bewertung des Strukturierten Dialogs bzw. des Stellungnahmeverfahrens	R10

Leistungsbereich (LB)	Herzschrittmacher-Implantation
Bezeichnung des Qualitätsindikators	Infektionen oder Aggregatperforationen als Indikation zum Folgeeingriff innerhalb eines Jahres
Allgemeinverständliche Bezeichnung des Qualitätsindikators	Verhältnis der tatsächlichen Anzahl zur vorher erwarteten Anzahl an aufgetretenen Infektionen oder infektionsbedingte Komplikationen, die innerhalb eines Jahres zu einer erneuten Operation führten (berücksichtigt wurden individuelle Risiken der Patientinnen und Patienten)
Ergebnis-ID	2195
Grundgesamtheit	22
Beobachtete Ereignisse	0
Erwartete Ereignisse	22,00
Ergebnis (Einheit)	0,00
Referenzbereich (bundesweit)	<= 6.14 (95. Perzentil)
Vertrauensbereich (bundesweit)	0,90 - 1,19
Vertrauensbereich (Krankenhaus)	entfällt
Bewertung des Strukturierten Dialogs bzw. des Stellungnahmeverfahrens	R10

Leistungsbereich (LB)	Herzschrittmacher-Implantation
Bezeichnung des Qualitätsindikators	Sterblichkeit im Krankenhaus
Allgemeinverständliche Bezeichnung des Qualitätsindikators	Verhältnis der tatsächlichen Anzahl zur vorher erwarteten Anzahl an Patientinnen und Patienten, die während des Krankenhausaufenthalts verstorben sind (berücksichtigt wurden individuelle Risiken der Patientinnen und Patienten)
Ergebnis-ID	51191
Grundgesamtheit	24
Beobachtete Ereignisse	0
Erwartete Ereignisse	0,25
Ergebnis (Einheit)	0,00
Referenzbereich (bundesweit)	<= 4.29 (95. Perzentil)
Vertrauensbereich (bundesweit)	1,05 - 1,18
Vertrauensbereich (Krankenhaus)	0,00 - 13,23
Bewertung des Strukturierten Dialogs bzw. des Stellungnahmeverfahrens	R10

Leistungsbereich (LB)	Herzschrittmacher-Implantation
Bezeichnung des Qualitätsindikators	Eingriffsdauer bei Implantationen und Aggregatwechsell
Allgemeinverständliche Bezeichnung des Qualitätsindikators	Dauer der Operation (bezogen auf Operationen, bei denen erstmals ein Herzschrittmacher eingesetzt oder das Gehäuse des Herzschrittmachers ausgetauscht wurde)
Ergebnis-ID	52139
Grundgesamtheit	33

Beobachtete Ereignisse	29
Erwartete Ereignisse	33,00
Ergebnis (Einheit)	87,88%
Referenzbereich (bundesweit)	>= 60.00 %
Vertrauensbereich (bundesweit)	88,73 - 89,15%
Vertrauensbereich (Krankenhaus)	72,67 - 95,18%
Bewertung des Strukturierten Dialogs bzw. des Stellungnahmeverfahrens	R10

Leistungsbereich (LB)	Herzschrittmacher-Implantation
Bezeichnung des Qualitätsindikators	Akzeptable Reizschwellen und Signalamplituden bei intraoperativen Messungen
Allgemeinverständliche Bezeichnung des Qualitätsindikators	Ein Index, der prüft, ob die Reizschwelle des Herzschrittmachers im akzeptablen Bereich liegt. Durch verschiedene Messungen während der Operation wurde gezeigt, dass die Kabel des Herzschrittmachers angemessen funktionierten.
Ergebnis-ID	52305
Grundgesamtheit	97
Beobachtete Ereignisse	96
Erwartete Ereignisse	97,00
Ergebnis (Einheit)	98,97%
Referenzbereich (bundesweit)	>= 90.00 %
Vertrauensbereich (bundesweit)	95,23 - 95,39%
Vertrauensbereich (Krankenhaus)	94,39 - 99,82%
Bewertung des Strukturierten Dialogs bzw. des Stellungnahmeverfahrens	R10

Leistungsbereich (LB)	Herzschrittmacher-Implantation
Bezeichnung des Qualitätsindikators	Sondendislokation oder -dysfunktion
Allgemeinverständliche Bezeichnung des Qualitätsindikators	Ungewollte Lageveränderung oder Funktionsstörung der Kabel (Sonden) des Herzschrittmachers
Ergebnis-ID	52311
Grundgesamtheit	24
Beobachtete Ereignisse	0
Erwartete Ereignisse	24,00
Ergebnis (Einheit)	0,00%
Referenzbereich (bundesweit)	<= 3.00 %
Vertrauensbereich (bundesweit)	1,50 - 1,68%
Vertrauensbereich (Krankenhaus)	0,00 - 13,80%
Bewertung des Strukturierten Dialogs bzw. des Stellungnahmeverfahrens	R10

Leistungsbereich (LB)	Herzschrittmacher-Implantation
Bezeichnung des Qualitätsindikators	Leitlinienkonforme Systemwahl
Allgemeinverständliche Bezeichnung des Qualitätsindikators	Das Herzschrittmachersystem wurde auf Basis anerkannter wissenschaftlicher Empfehlungen ausgewählt
Ergebnis-ID	54140
Grundgesamtheit	24
Beobachtete Ereignisse	24
Erwartete Ereignisse	24,00
Ergebnis (Einheit)	100,00%
Referenzbereich (bundesweit)	>= 90.00 %
Vertrauensbereich (bundesweit)	98,43 - 98,62%
Vertrauensbereich (Krankenhaus)	86,20 - 100,00%
Bewertung des Strukturierten Dialogs bzw. des Stellungnahmeverfahrens	R10

Leistungsbereich (LB)	Herzschrittmacher-Implantation
Bezeichnung der Kennzahl	Systeme 1. Wahl
Allgemeinverständliche Bezeichnung der Kennzahl	Die Wahl des Herzschrittmachersystems war nach den wissenschaftlichen Empfehlungen erforderlich. Das betrifft Herzschrittmachersysteme, die in den meisten Fällen eingesetzt werden sollten
Ergebnis-ID	54141
Grundgesamtheit	24
Beobachtete Ereignisse	24
Erwartete Ereignisse	24,00
Ergebnis (Einheit)	100,00%
Referenzbereich (bundesweit)	
Vertrauensbereich (bundesweit)	96,51 - 96,78%
Vertrauensbereich (Krankenhaus)	86,20 - 100,00%
Bewertung des Strukturierten Dialogs bzw. des Stellungnahmeverfahrens	

Leistungsbereich (LB)	Herzschrittmacher-Implantation
Bezeichnung der Kennzahl	Systeme 2. Wahl
Allgemeinverständliche Bezeichnung der Kennzahl	Die Wahl des Herzschrittmachersystems war nach den wissenschaftlichen Empfehlungen erforderlich. Das betrifft Herzschrittmachersysteme, die in weniger als der Hälfte der Fälle eingesetzt werden sollten
Ergebnis-ID	54142
Grundgesamtheit	24

Beobachtete Ereignisse	0
Erwartete Ereignisse	24,00
Ergebnis (Einheit)	0,00%
Referenzbereich (bundesweit)	
Vertrauensbereich (bundesweit)	0,07 - 0,12%
Vertrauensbereich (Krankenhaus)	0,00 - 13,80%
Bewertung des Strukturierten Dialogs bzw. des Stellungnahmeverfahrens	

Leistungsbereich (LB)	Herzschrittmacher-Implantation
Bezeichnung des Qualitätsindikators	Systeme 3. Wahl
Allgemeinverständliche Bezeichnung des Qualitätsindikators	Die Wahl des Herzschrittmachersystems war nach den wissenschaftlichen Standards angemessen. Das betrifft spezielle Herzschrittmachersysteme, die nur in individuellen Einzelfällen eingesetzt werden sollten
Ergebnis-ID	54143
Grundgesamtheit	24
Beobachtete Ereignisse	0
Erwartete Ereignisse	24,00
Ergebnis (Einheit)	0,00%
Referenzbereich (bundesweit)	<= 10,00 %
Vertrauensbereich (bundesweit)	1,68 - 1,88%
Vertrauensbereich (Krankenhaus)	0,00 - 13,80%
Bewertung des Strukturierten Dialogs bzw. des Stellungnahmeverfahrens	R10

Leistungsbereich (LB)	Herzschrittmacher-Implantation
Bezeichnung des Qualitätsindikators	Dosis-Flächen-Produkt
Allgemeinverständliche Bezeichnung des Qualitätsindikators	Verhältnis der tatsächlichen Anzahl zur vorher erwarteten Anzahl an Patientinnen und Patienten, bei deren Operation eine erhöhte Röntgenstrahlung gemessen wurde (berücksichtigt wurden individuelle Risiken der Patientinnen und Patienten)
Ergebnis-ID	101800
Grundgesamtheit	entfällt
Beobachtete Ereignisse	entfällt
Erwartete Ereignisse	
Ergebnis (Einheit)	0,45
Referenzbereich (bundesweit)	<= 3,44 (95. Perzentil)
Vertrauensbereich (bundesweit)	0,85 - 0,89
Vertrauensbereich (Krankenhaus)	entfällt
Bewertung des Strukturierten Dialogs bzw. des Stellungnahmeverfahrens	R10

Leistungsbereich (LB)	Herzschrittmacher-Implantation
Bezeichnung des Qualitätsindikators	Nicht sondenbedingte Komplikationen (inkl. Wundinfektionen)
Allgemeinverständliche Bezeichnung des Qualitätsindikators	Behandlungsbedürftige Komplikationen, die während oder unmittelbar nach der Operation, bei der erstmals ein Herzschrittmacher eingesetzt wurde, auftreten (z. B. Infektion der Operationswunde, ungewolltes Eintreten von Luft zwischen Lunge und Brustfell). Komplikationen an den Kabeln (Sonden) des Herzschrittmachers wurden nicht berücksichtigt
Ergebnis-ID	101801
Grundgesamtheit	24
Beobachtete Ereignisse	0
Erwartete Ereignisse	24,00
Ergebnis (Einheit)	0,00%
Referenzbereich (bundesweit)	<= 2.60 %
Vertrauensbereich (bundesweit)	0,98 - 1,13%
Vertrauensbereich (Krankenhaus)	0,00 - 13,80%
Bewertung des Strukturierten Dialogs bzw. des Stellungnahmeverfahrens	R10

Leistungsbereich (LB)	Herzschrittmacher-Implantation
Bezeichnung der Kennzahl	Zugang über die Vena subclavia beim Vorschieben der Sonden
Allgemeinverständliche Bezeichnung der Kennzahl	Die Kabel (Sonden) des Herzschrittmachers wurden über die große Schlüsselbeinvene zum Herzen vorgeschoben
Ergebnis-ID	101802
Grundgesamtheit	24
Beobachtete Ereignisse	7
Erwartete Ereignisse	24,00
Ergebnis (Einheit)	29,17%
Referenzbereich (bundesweit)	
Vertrauensbereich (bundesweit)	54,68 - 55,41%
Vertrauensbereich (Krankenhaus)	14,91 - 49,17%
Bewertung des Strukturierten Dialogs bzw. des Stellungnahmeverfahrens	

Leistungsbereich (LB)	Herzschrittmacher-Implantation
Bezeichnung des Qualitätsindikators	Leitlinienkonforme Indikation
Allgemeinverständliche Bezeichnung des Qualitätsindikators	Die Behandlung der (Herz-)Erkrankung mit einem Herzschrittmacher war nach wissenschaftlichen Empfehlungen erforderlich
Ergebnis-ID	101803
Grundgesamtheit	24
Beobachtete Ereignisse	24
Erwartete Ereignisse	24,00
Ergebnis (Einheit)	100,00%
Referenzbereich (bundesweit)	>= 90.00 %
Vertrauensbereich (bundesweit)	94,02 - 94,36%
Vertrauensbereich (Krankenhaus)	86,20 - 100,00%
Bewertung des Strukturierten Dialogs bzw. des Stellungnahmeverfahrens	R10

Leistungsbereich (LB)	Herzschrittmacher-Revision/-Systemwechsel/-Explantation
Bezeichnung des Qualitätsindikators	Sterblichkeit im Krankenhaus
Allgemeinverständliche Bezeichnung des Qualitätsindikators	Verhältnis der tatsächlichen Anzahl zur vorher erwarteten Anzahl an Patientinnen und Patienten, die während des Krankenhausaufenthalts verstorben sind (berücksichtigt wurden individuelle Risiken der Patientinnen und Patienten)
Ergebnis-ID	51404
Grundgesamtheit	6
Beobachtete Ereignisse	0
Erwartete Ereignisse	0,05
Ergebnis (Einheit)	0,00
Referenzbereich (bundesweit)	<= 5.20 (95. Perzentil)
Vertrauensbereich (bundesweit)	0,89 - 1,20
Vertrauensbereich (Krankenhaus)	0,00 - 44,87
Bewertung des Strukturierten Dialogs bzw. des Stellungnahmeverfahrens	R10

Leistungsbereich (LB)	Herzschrittmacher-Revision/-Systemwechsel/-Explantation
Bezeichnung des Qualitätsindikators	Dislokation oder Dysfunktion revidierter bzw. neu implantierter Sonden
Allgemeinverständliche Bezeichnung des Qualitätsindikators	Ungewollte Lageveränderung oder Funktionsstörung von angepassten oder neu eingesetzten Kabeln (Sonden) des Herzschrittmachers
Ergebnis-ID	52315
Grundgesamtheit	entfällt
Beobachtete Ereignisse	entfällt
Erwartete Ereignisse	

Ergebnis (Einheit)	-
Referenzbereich (bundesweit)	<= 3.00 %
Vertrauensbereich (bundesweit)	0,81 - 1,29%
Vertrauensbereich (Krankenhaus)	entfällt
Bewertung des Strukturierten Dialogs bzw. des Stellungnahmeverfahrens	H99
Kommentar beauftragte Stelle	Anwendung der Ein-Fall-Regel gemäß Empfehlung der PG-Leitfaden

Leistungsbereich (LB)	Herzschrittmacher-Revision/-Systemwechsel/-Explantation
Bezeichnung des Qualitätsindikators	Nicht sondenbedingte Komplikationen (inkl. Wundinfektionen)
Allgemeinverständliche Bezeichnung des Qualitätsindikators	Behandlungsbedürftige Komplikationen, die während oder unmittelbar nach der Operation, bei der eine Korrektur, ein Wechsel oder eine Entfernung des Herzschrittmachers vorgenommen wurde, auftraten (z. B. Infektion der Operationswunde, ungewolltes Eintreten von Luft zwischen Lunge und Brustfell). Komplikationen an den Kabeln (Sonden) des Herzschrittmachers werden nicht berücksichtigt
Ergebnis-ID	121800
Grundgesamtheit	6
Beobachtete Ereignisse	0
Erwartete Ereignisse	6,00
Ergebnis (Einheit)	0,00%
Referenzbereich (bundesweit)	<= 3.10 %
Vertrauensbereich (bundesweit)	0,87 - 1,27%
Vertrauensbereich (Krankenhaus)	0,00 - 39,03%
Bewertung des Strukturierten Dialogs bzw. des Stellungnahmeverfahrens	R10

Leistungsbereich (LB)	Implantierbare Defibrillatoren-Aggregatwechsel
Bezeichnung des Qualitätsindikators	Durchführung intraoperativer Messungen von Reizschwellen und Signalamplituden
Allgemeinverständliche Bezeichnung des Qualitätsindikators	Die Funktionsfähigkeit der Kabel des Schockgebers (Defibrillators) wurde während der Operation durch verschiedene Messungen überprüft
Ergebnis-ID	52321
Grundgesamtheit	16
Beobachtete Ereignisse	16
Erwartete Ereignisse	16,00
Ergebnis (Einheit)	100,00%
Referenzbereich (bundesweit)	>= 95.00 %

Vertrauensbereich (bundesweit)	98,69 - 98,87%
Vertrauensbereich (Krankenhaus)	80,64 - 100,00%
Bewertung des Strukturierten Dialogs bzw. des Stellungnahmeverfahrens	R10

Leistungsbereich (LB)	Implantierbare Defibrillatoren-Aggregatwechsel
Bezeichnung des Qualitätsindikators	Nicht sondenbedingte Komplikationen (inkl. Wundinfektionen)
Allgemeinverständliche Bezeichnung des Qualitätsindikators	Behandlungsbedürftige Komplikationen, die während oder unmittelbar nach der Operation, bei der das Gehäuse des Schockgebers (Defibrillators) ausgetauscht wurde, auftraten (z. B. Infektion der Operationswunde, ungewolltes Eintreten von Luft zwischen Lunge und Brustfell). Komplikationen an den Kabeln (Sonden) des Schockgebers (Defibrillators) wurden nicht berücksichtigt
Ergebnis-ID	141800
Grundgesamtheit	entfällt
Beobachtete Ereignisse	entfällt
Erwartete Ereignisse	
Ergebnis (Einheit)	-
Referenzbereich (bundesweit)	<= 3.80 %
Vertrauensbereich (bundesweit)	0,15 - 0,34%
Vertrauensbereich (Krankenhaus)	entfällt
Bewertung des Strukturierten Dialogs bzw. des Stellungnahmeverfahrens	R10

Leistungsbereich (LB)	Implantierbare Defibrillatoren-Implantation
Bezeichnung des Qualitätsindikators	Leitlinienkonforme Systemwahl
Allgemeinverständliche Bezeichnung des Qualitätsindikators	Die Behandlung mit einem Schockgeber (Defibrillator) erfolgte nach wissenschaftlichen Empfehlungen
Ergebnis-ID	50005
Grundgesamtheit	29
Beobachtete Ereignisse	29
Erwartete Ereignisse	29,00
Ergebnis (Einheit)	100,00%
Referenzbereich (bundesweit)	>= 90.00 %
Vertrauensbereich (bundesweit)	96,58 - 97,05%
Vertrauensbereich (Krankenhaus)	88,30 - 100,00%
Bewertung des Strukturierten Dialogs bzw. des Stellungnahmeverfahrens	R10

Leistungsbereich (LB)	Implantierbare Defibrillatoren-Implantation
Bezeichnung des Qualitätsindikators	Leitlinienkonforme Indikation
Allgemeinverständliche Bezeichnung des Qualitätsindikators	Die Behandlung mit einem Schockgeber (Defibrillator) war nach wissenschaftlichen Empfehlungen erforderlich
Ergebnis-ID	50055
Grundgesamtheit	29
Beobachtete Ereignisse	25
Erwartete Ereignisse	29,00
Ergebnis (Einheit)	86,21%
Referenzbereich (bundesweit)	>= 90.00 %
Vertrauensbereich (bundesweit)	91,37 - 92,11%
Vertrauensbereich (Krankenhaus)	69,44 - 94,50%
Bewertung des Strukturierten Dialogs bzw. des Stellungnahmeverfahrens	D50

Leistungsbereich (LB)	Implantierbare Defibrillatoren-Implantation
Bezeichnung des Qualitätsindikators	Sterblichkeit im Krankenhaus
Allgemeinverständliche Bezeichnung des Qualitätsindikators	Verhältnis der tatsächlichen Anzahl zur vorher erwarteten Anzahl an Patientinnen und Patienten, die während des Krankenhausaufenthalts verstorben sind (berücksichtigt wurden individuelle Risiken der Patientinnen und Patienten)
Ergebnis-ID	51186
Grundgesamtheit	29
Beobachtete Ereignisse	0
Erwartete Ereignisse	0,07
Ergebnis (Einheit)	0,00
Referenzbereich (bundesweit)	<= 6.96 (95. Perzentil)
Vertrauensbereich (bundesweit)	0,89 - 1,24
Vertrauensbereich (Krankenhaus)	0,00 - 46,96
Bewertung des Strukturierten Dialogs bzw. des Stellungnahmeverfahrens	R10

Leistungsbereich (LB)	Implantierbare Defibrillatoren-Implantation
Bezeichnung des Qualitätsindikators	Eingriffsdauer bei Implantationen und Aggregatwechseln
Allgemeinverständliche Bezeichnung des Qualitätsindikators	Dauer der Operation, bei der der Schockgeber (Defibrillator) erstmal eingesetzt oder das Gehäuse ausgetauscht wird
Ergebnis-ID	52131
Grundgesamtheit	30
Beobachtete Ereignisse	25
Erwartete Ereignisse	30,00
Ergebnis (Einheit)	83,33%
Referenzbereich (bundesweit)	>= 60.00 %

Vertrauensbereich (bundesweit)	90,71 - 91,35%
Vertrauensbereich (Krankenhaus)	66,44 - 92,66%
Bewertung des Strukturierten Dialogs bzw. des Stellungnahmeverfahrens	R10

Leistungsbereich (LB)	Implantierbare Defibrillatoren-Implantation
Bezeichnung des Qualitätsindikators	Akzeptable Reizschwellen und Signalamplituden bei intraoperativen Messungen
Allgemeinverständliche Bezeichnung des Qualitätsindikators	Verschiedene Messungen während der Operation haben gezeigt, dass die Kabel des Schockgebers (Defibrillators) angemessen funktionierten
Ergebnis-ID	52316
Grundgesamtheit	75
Beobachtete Ereignisse	74
Erwartete Ereignisse	75,00
Ergebnis (Einheit)	98,67%
Referenzbereich (bundesweit)	>= 90.00 %
Vertrauensbereich (bundesweit)	96,02 - 96,31%
Vertrauensbereich (Krankenhaus)	92,83 - 99,76%
Bewertung des Strukturierten Dialogs bzw. des Stellungnahmeverfahrens	R10

Leistungsbereich (LB)	Implantierbare Defibrillatoren-Implantation
Bezeichnung des Qualitätsindikators	Sondendislokation oder - dysfunktion
Allgemeinverständliche Bezeichnung des Qualitätsindikators	Ungewollte Lageveränderungen oder Funktionsstörungen der Kabel (Sonden) des Schockgebers (Defibrillators)
Ergebnis-ID	52325
Grundgesamtheit	29
Beobachtete Ereignisse	0
Erwartete Ereignisse	29,00
Ergebnis (Einheit)	0,00%
Referenzbereich (bundesweit)	<= 3.00 %
Vertrauensbereich (bundesweit)	0,71 - 0,97%
Vertrauensbereich (Krankenhaus)	0,00 - 11,70%
Bewertung des Strukturierten Dialogs bzw. des Stellungnahmeverfahrens	R10

Leistungsbereich (LB)	Implantierbare Defibrillatoren-Implantation
Bezeichnung des Qualitätsindikators	Dosis-Flächen-Produkt
Allgemeinverständliche Bezeichnung des Qualitätsindikators	Verhältnis der tatsächlichen Anzahl zur vorher erwarteten Anzahl an Patientinnen und Patienten, bei deren Untersuchung eine zu hohe Röntgenstrahlung gemessen wurde (berücksichtigt wurden individuelle Risiken der Patientinnen und Patienten)
Ergebnis-ID	131801
Grundgesamtheit	entfällt
Beobachtete Ereignisse	entfällt
Erwartete Ereignisse	
Ergebnis (Einheit)	0,65
Referenzbereich (bundesweit)	<= 2.72 (95. Perzentil)
Vertrauensbereich (bundesweit)	0,89 - 0,97
Vertrauensbereich (Krankenhaus)	entfällt
Bewertung des Strukturierten Dialogs bzw. des Stellungnahmeverfahrens	R10

Leistungsbereich (LB)	Implantierbare Defibrillatoren-Implantation
Bezeichnung des Qualitätsindikators	Nicht sondenbedingte Komplikationen (inkl. Wundinfektionen)
Allgemeinverständliche Bezeichnung des Qualitätsindikators	Behandlungsbedürftige Komplikationen, die während oder unmittelbar nach der Operation auftreten (z. B. Infektion der Operationswunde, ungewolltes Eintreten von Luft zwischen Lunge und Brustfell). Komplikationen an den Kabeln (Sonden) des Schockgebers (Defibrillators) wurden nicht berücksichtigt
Ergebnis-ID	131802
Grundgesamtheit	29
Beobachtete Ereignisse	0
Erwartete Ereignisse	29,00
Ergebnis (Einheit)	0,00%
Referenzbereich (bundesweit)	<= 2.50 %
Vertrauensbereich (bundesweit)	0,82 - 1,08%
Vertrauensbereich (Krankenhaus)	0,00 - 11,70%
Bewertung des Strukturierten Dialogs bzw. des Stellungnahmeverfahrens	R10

Leistungsbereich (LB)	Implantierbare Defibrillatoren-Implantation
Bezeichnung der Kennzahl	Zugang über die Vena subclavia beim Vorschieben der Sonden
Allgemeinverständliche Bezeichnung der Kennzahl	Die Kabel (Sonden) des Schockgebers (Defibrillators) wurden über die große Schlüsselbeinvene zum Herzen vorgeschoben
Ergebnis-ID	131803

Grundgesamtheit	29
Beobachtete Ereignisse	7
Erwartete Ereignisse	29,00
Ergebnis (Einheit)	24,14%
Referenzbereich (bundesweit)	
Vertrauensbereich (bundesweit)	54,58 - 55,95%
Vertrauensbereich (Krankenhaus)	12,22 - 42,11%
Bewertung des Strukturierten Dialogs bzw. des Stellungnahmeverfahrens	

Leistungsbereich (LB)	Implantierbare Defibrillatoren-Implantation
Bezeichnung des Qualitätsindikators	Prozedurassoziierte Probleme (Sonden- bzw. Taschenprobleme) als Indikation zum Folgeeingriff innerhalb eines Jahres
Allgemeinverständliche Bezeichnung des Qualitätsindikators	Anzahl an aufgetretenen Problemen. Die Probleme traten im Zusammenhang mit der Operation, bei der ein Herzschrittmacher eingesetzt wurde (Sonden- oder Taschenprobleme), auf und führten innerhalb eines Jahres zu einer erneuten Operation
Ergebnis-ID	132001
Grundgesamtheit	22
Beobachtete Ereignisse	0
Erwartete Ereignisse	22,00
Ergebnis (Einheit)	0,00
Referenzbereich (bundesweit)	<= 2.63 (95. Perzentil)
Vertrauensbereich (bundesweit)	0,90 - 1,04
Vertrauensbereich (Krankenhaus)	entfällt
Bewertung des Strukturierten Dialogs bzw. des Stellungnahmeverfahrens	
	R10

Leistungsbereich (LB)	Implantierbare Defibrillatoren-Implantation
Bezeichnung des Qualitätsindikators	Infektionen oder Aggregatperforationen als Indikation zum Folgeeingriff innerhalb eines Jahres
Allgemeinverständliche Bezeichnung des Qualitätsindikators	Anzahl an aufgetretenen Problemen. Die Probleme traten im Zusammenhang mit der Operation, bei der ein Herzschrittmacher eingesetzt wurde (Sonden- oder Taschenprobleme), auf und führten innerhalb eines Jahres zu einer erneuten Operation
Ergebnis-ID	132002
Grundgesamtheit	entfällt
Beobachtete Ereignisse	entfällt
Erwartete Ereignisse	
Ergebnis (Einheit)	3,92

Referenzbereich (bundesweit)	<= 3.80 (95. Perzentil)
Vertrauensbereich (bundesweit)	0,78 - 1,03
Vertrauensbereich (Krankenhaus)	entfällt
Bewertung des Strukturierten Dialogs bzw. des Stellungnahmeverfahrens	U99
Kommentar beauftragte Stelle	schicksalhafter Verlauf

Leistungsbereich (LB)	Implantierbare Defibrillatoren-Revision/-Systemwechsel/-Explantation
Bezeichnung des Qualitätsindikators	Sterblichkeit im Krankenhaus
Allgemeinverständliche Bezeichnung des Qualitätsindikators	Verhältnis der tatsächlichen Anzahl zur vorher erwarteten Anzahl an Patientinnen und Patienten, die während des Krankenhausaufenthalts verstorben sind (berücksichtigt wurden individuelle Risiken der Patientinnen und Patienten)
Ergebnis-ID	51196
Grundgesamtheit	entfällt
Beobachtete Ereignisse	entfällt
Erwartete Ereignisse	
Ergebnis (Einheit)	0,00
Referenzbereich (bundesweit)	<= 4.92 (95. Perzentil)
Vertrauensbereich (bundesweit)	1,03 - 1,38
Vertrauensbereich (Krankenhaus)	entfällt
Bewertung des Strukturierten Dialogs bzw. des Stellungnahmeverfahrens	R10

Leistungsbereich (LB)	Implantierbare Defibrillatoren-Revision/-Systemwechsel/-Explantation
Bezeichnung des Qualitätsindikators	Dislokation oder Dysfunktion revidierter bzw. neu implantierter Sonden
Allgemeinverständliche Bezeichnung des Qualitätsindikators	Ungewollte Lageveränderung oder Funktionsstörung der angepassten oder neu eingesetzten Kabel des Schockgebers (Defibrillators)
Ergebnis-ID	52324
Grundgesamtheit	entfällt
Beobachtete Ereignisse	entfällt
Erwartete Ereignisse	
Ergebnis (Einheit)	-
Referenzbereich (bundesweit)	<= 3.00 %
Vertrauensbereich (bundesweit)	0,46 - 0,88%
Vertrauensbereich (Krankenhaus)	entfällt
Bewertung des Strukturierten Dialogs bzw. des Stellungnahmeverfahrens	R10

Leistungsbereich (LB)	Implantierbare Defibrillatoren-Revision/-Systemwechsel/-Explantation
Bezeichnung des Qualitätsindikators	Nicht sondenbedingte Komplikationen (inkl. Wundinfektionen)
Allgemeinverständliche Bezeichnung des Qualitätsindikators	Behandlungsbedürftige Komplikationen, die während oder unmittelbar nach der Operation auftreten (z. B. Infektion der Operationswunde, ungewolltes Eintreten von Luft zwischen Lunge und Brustfell). Komplikationen an den Kabeln (Sonden) des Schockgebers (Defibrillators) wurden nicht berücksichtigt
Ergebnis-ID	151800
Grundgesamtheit	entfällt
Beobachtete Ereignisse	entfällt
Erwartete Ereignisse	
Ergebnis (Einheit)	-
Referenzbereich (bundesweit)	<= 2.90 %
Vertrauensbereich (bundesweit)	1,17 - 1,69%
Vertrauensbereich (Krankenhaus)	entfällt
Bewertung des Strukturierten Dialogs bzw. des Stellungnahmeverfahrens	R10

Leistungsbereich (LB)	Mammachirurgie
Bezeichnung des Qualitätsindikators	Primäre Axilladisektion bei DCIS
Allgemeinverständliche Bezeichnung des Qualitätsindikators	Die Lymphknoten in der Achselhöhle wurden radikal bzw. nahezu vollständig entfernt (bezogen auf Patientinnen und Patienten, die eine Vorstufe zu einer Krebserkrankung hatten)
Ergebnis-ID	2163
Grundgesamtheit	4
Beobachtete Ereignisse	0
Erwartete Ereignisse	4,00
Ergebnis (Einheit)	0,00%
Referenzbereich (bundesweit)	Sentinel Event
Vertrauensbereich (bundesweit)	0,05 - 0,22%
Vertrauensbereich (Krankenhaus)	0,00 - 48,99%
Bewertung des Strukturierten Dialogs bzw. des Stellungnahmeverfahrens	R10

Leistungsbereich (LB)	Mammachirurgie
Bezeichnung des Qualitätsindikators	Lymphknotenentnahme bei DCIS und brusterhaltender Therapie
Allgemeinverständliche Bezeichnung des Qualitätsindikators	Entnahme eines oder mehrerer Lymphknoten der Achselhöhle bei einer Vorstufe zu Brustkrebs und einer Operation, bei der die betroffene Brust nicht vollständig entfernt wurde
Ergebnis-ID	50719

Grundgesamtheit	4
Beobachtete Ereignisse	0
Erwartete Ereignisse	4,00
Ergebnis (Einheit)	0,00%
Referenzbereich (bundesweit)	<= 5.13 % (80. Perzentil)
Vertrauensbereich (bundesweit)	3,59 - 4,68%
Vertrauensbereich (Krankenhaus)	0,00 - 48,99%
Bewertung des Strukturierten Dialogs bzw. des Stellungnahmeverfahrens	R10

Leistungsbereich (LB)	Mammachirurgie
Bezeichnung des Qualitätsindikators	Zeitlicher Abstand von unter 7 Tagen zwischen Diagnose und Operation
Allgemeinverständliche Bezeichnung des Qualitätsindikators	Zwischen dem Zeitpunkt, an dem der bösartige Tumor festgestellt wurde, und der erforderlichen Operation lagen weniger als 7 Tage
Ergebnis-ID	51370
Grundgesamtheit	71
Beobachtete Ereignisse	4
Erwartete Ereignisse	71,00
Ergebnis (Einheit)	5,63%
Referenzbereich (bundesweit)	<= 11.67 % (95. Perzentil)
Vertrauensbereich (bundesweit)	3,07 - 3,38%
Vertrauensbereich (Krankenhaus)	2,21 - 13,61%
Bewertung des Strukturierten Dialogs bzw. des Stellungnahmeverfahrens	R10

Leistungsbereich (LB)	Mammachirurgie
Bezeichnung des Qualitätsindikators	Prätherapeutische histologische Diagnosesicherung
Allgemeinverständliche Bezeichnung des Qualitätsindikators	Vor der Behandlung wurde eine Probe entnommen und feingeweblich untersucht und die Art des Tumors festgestellt
Ergebnis-ID	51846
Grundgesamtheit	77
Beobachtete Ereignisse	73
Erwartete Ereignisse	77,00
Ergebnis (Einheit)	94,80%
Referenzbereich (bundesweit)	>= 95.00 %
Vertrauensbereich (bundesweit)	97,82 - 98,03%
Vertrauensbereich (Krankenhaus)	87,39 - 97,96%
Bewertung des Strukturierten Dialogs bzw. des Stellungnahmeverfahrens	U31

Leistungsbereich (LB)	Mammachirurgie
Bezeichnung des Qualitätsindikators	Indikation zur Sentinel- Lymphknoten-Biopsie
Allgemeinverständliche Bezeichnung des Qualitätsindikators	Die Entfernung der Wächterlymphknoten war aus medizinischen Gründen angebracht (in den Wächterlymphknoten siedeln sich die Krebszellen mit hoher Wahrscheinlichkeit zuerst an)
Ergebnis-ID	51847
Grundgesamtheit	32
Beobachtete Ereignisse	25
Erwartete Ereignisse	32,00
Ergebnis (Einheit)	78,12%
Referenzbereich (bundesweit)	>= 90.00 %
Vertrauensbereich (bundesweit)	96,78 - 97,16%
Vertrauensbereich (Krankenhaus)	61,25 - 88,98%
Bewertung des Strukturierten Dialogs bzw. des Stellungnahmeverfahrens	U31

Leistungsbereich (LB)	Mammachirurgie
Bezeichnung des Qualitätsindikators	HER2-Positivitätsrate
Allgemeinverständliche Bezeichnung des Qualitätsindikators	Anzahl an Patientinnen und Patienten, bei denen HER2 nachgewiesen werden konnte und die deswegen eine spezielle medikamentöse Therapie erhalten sollten (HER2 ist eine Eiweißstruktur, die sich bei manchen Patientinnen und Patienten auf der Oberfläche der Tumorzellen befindet)
Ergebnis-ID	52268
Grundgesamtheit	67
Beobachtete Ereignisse	13
Erwartete Ereignisse	67,00
Ergebnis (Einheit)	19,40%
Referenzbereich (bundesweit)	Nicht definiert
Vertrauensbereich (bundesweit)	13,13 - 13,66%
Vertrauensbereich (Krankenhaus)	11,71 - 30,42%
Bewertung des Strukturierten Dialogs bzw. des Stellungnahmeverfahrens	N02

Leistungsbereich (LB)	Mammachirurgie
Bezeichnung des Qualitätsindikators	Intraoperative Präparatradiografie oder intraoperative Präparatsonografie bei sonografischer Drahtmarkierung
Allgemeinverständliche Bezeichnung des Qualitätsindikators	Während der Operation wird das entnommene Gewebe mittels einer Röntgen- oder Ultraschalluntersuchung kontrolliert. (Dies ist nötig, um sicherzugehen, dass der krankhafte Teil entfernt wurde. Dafür wurde der krankhafte Teil in der Brust, der entfernt werden soll, vor der Operation per Ultraschall mit einem Draht markiert.)
Ergebnis-ID	52279
Grundgesamtheit	20
Beobachtete Ereignisse	19
Erwartete Ereignisse	20,00
Ergebnis (Einheit)	95,00%
Referenzbereich (bundesweit)	>= 95.00 %
Vertrauensbereich (bundesweit)	98,69 - 98,95%
Vertrauensbereich (Krankenhaus)	76,39 - 99,11%
Bewertung des Strukturierten Dialogs bzw. des Stellungnahmeverfahrens	R10

Leistungsbereich (LB)	Mammachirurgie
Bezeichnung des Qualitätsindikators	Intraoperative Präparatradiografie oder intraoperative Präparatsonografie bei mammografischer Drahtmarkierung
Allgemeinverständliche Bezeichnung des Qualitätsindikators	Während der Operation wird das entnommene Gewebe mittels einer Röntgen- oder Ultraschalluntersuchung kontrolliert. (Dies ist nötig, um sicherzugehen, dass der krankhafte Teil entfernt wurde. Dafür wurde der krankhafte Teil in der Brust, der entfernt werden soll, vor der Operation per Röntgenaufnahme mit einem Draht markiert.)
Ergebnis-ID	52330
Grundgesamtheit	31
Beobachtete Ereignisse	31
Erwartete Ereignisse	31,00
Ergebnis (Einheit)	100,00%
Referenzbereich (bundesweit)	>= 95.00 %
Vertrauensbereich (bundesweit)	99,35 - 99,57%
Vertrauensbereich (Krankenhaus)	88,97 - 100,00%
Bewertung des Strukturierten Dialogs bzw. des Stellungnahmeverfahrens	R10

Leistungsbereich (LB)	Mammachirurgie
Bezeichnung des Qualitätsindikators	Nachresektionsrate
Allgemeinverständliche Bezeichnung des Qualitätsindikators	Folgeoperationen, die notwendig waren, weil die bösartigen Tumore im ersten Eingriff unvollständig oder nur ohne ausreichenden Sicherheitsabstand entfernt wurden
Ergebnis-ID	60659
Grundgesamtheit	entfällt
Beobachtete Ereignisse	entfällt
Erwartete Ereignisse	
Ergebnis (Einheit)	-
Referenzbereich (bundesweit)	<= 23.01 % (95. Perzentil)
Vertrauensbereich (bundesweit)	11,06 - 11,58%
Vertrauensbereich (Krankenhaus)	entfällt
Bewertung des Strukturierten Dialogs bzw. des Stellungnahmeverfahrens	R10

Leistungsbereich (LB)	Mammachirurgie
Bezeichnung des Qualitätsindikators	Postoperative interdisziplinäre Tumorkonferenz bei primärem invasivem Mammakarzinom oder DCIS
Allgemeinverständliche Bezeichnung des Qualitätsindikators	Nach der Operation, bei der ein bösartiger Tumor entfernt wurde, sind alle wichtigen Befunde dazu von Behandelnden in einer Konferenz besprochen worden, bei der die wesentlichen für Brustkrebs verantwortlichen Fachbereiche teilnehmen, um die weitere Therapie abzustimmen
Ergebnis-ID	211800
Grundgesamtheit	56
Beobachtete Ereignisse	54
Erwartete Ereignisse	56,00
Ergebnis (Einheit)	96,43%
Referenzbereich (bundesweit)	>= 97.04 % (5. Perzentil)
Vertrauensbereich (bundesweit)	99,30 - 99,43%
Vertrauensbereich (Krankenhaus)	87,88 - 99,02%
Bewertung des Strukturierten Dialogs bzw. des Stellungnahmeverfahrens	D50

Leistungsbereich (LB)	Neonatologie
Bezeichnung der Kennzahl	Intra- und periventriculäre Hirnblutung (IVH Grad 3 oder PVH)
Allgemeinverständliche Bezeichnung der Kennzahl	Verhältnis der tatsächlichen Anzahl zur vorher erwarteten Anzahl an schwerwiegenden Hirnblutungen bei sehr kleinen Frühgeborenen, die zuvor in keiner anderen Kinderklinik behandelt wurden (berücksichtigt wurden individuelle Risiken der Kinder)
Ergebnis-ID	50050

Grundgesamtheit	entfällt
Beobachtete Ereignisse	entfällt
Erwartete Ereignisse	
Ergebnis (Einheit)	25,00
Referenzbereich (bundesweit)	
Vertrauensbereich (bundesweit)	0,88 - 1,09
Vertrauensbereich (Krankenhaus)	entfällt
Bewertung des Strukturierten Dialogs bzw. des Stellungnahmeverfahrens	

Leistungsbereich (LB)	Neonatologie
Bezeichnung der Kennzahl	Höhergradige Frühgeborenenretinopathie (ROP)
Allgemeinverständliche Bezeichnung der Kennzahl	Verhältnis der tatsächlichen Anzahl zur vorher erwarteten Anzahl an schwerwiegenden Netzhautschädigungen bei sehr kleinen Frühgeborenen, die zuvor in keiner anderen Kinderklinik behandelt wurden (berücksichtigt wurden individuelle Risiken der Kinder)
Ergebnis-ID	50052
Grundgesamtheit	entfällt
Beobachtete Ereignisse	entfällt
Erwartete Ereignisse	
Ergebnis (Einheit)	0,00
Referenzbereich (bundesweit)	
Vertrauensbereich (bundesweit)	0,81 - 1,07
Vertrauensbereich (Krankenhaus)	entfällt
Bewertung des Strukturierten Dialogs bzw. des Stellungnahmeverfahrens	

Leistungsbereich (LB)	Neonatologie
Bezeichnung der Kennzahl	Bronchopulmonale Dysplasie (BPD)
Allgemeinverständliche Bezeichnung der Kennzahl	Verhältnis der tatsächlichen Anzahl zur vorher erwarteten Anzahl an schwerwiegenden Schädigungen der Lunge bei sehr kleinen Frühgeborenen (berücksichtigt wurden individuelle Risiken der Kinder)
Ergebnis-ID	50053
Grundgesamtheit	4
Beobachtete Ereignisse	0
Erwartete Ereignisse	0,03
Ergebnis (Einheit)	0,00
Referenzbereich (bundesweit)	

Vertrauensbereich (bundesweit)	1,06 - 1,27
Vertrauensbereich (Krankenhaus)	entfällt
Bewertung des Strukturierten Dialogs bzw. des Stellungnahmeverfahrens	

Leistungsbereich (LB)	Neonatologie
Bezeichnung des Qualitätsindikators	Nosokomiale Infektion
Allgemeinverständliche Bezeichnung des Qualitätsindikators	Verhältnis der tatsächlichen Anzahl zur vorher erwarteten Anzahl an Kindern mit einer Infektion, die sie im Krankenhaus erworben haben (bezogen auf Kinder, die zuvor in keiner anderen Kinderklinik behandelt wurden; berücksichtigt wurden individuelle Risiken der Kinder)
Ergebnis-ID	50060
Grundgesamtheit	166
Beobachtete Ereignisse	4
Erwartete Ereignisse	1,20
Ergebnis (Einheit)	3,35
Referenzbereich (bundesweit)	<= 2.34 (95. Perzentil)
Vertrauensbereich (bundesweit)	0,86 - 0,97
Vertrauensbereich (Krankenhaus)	entfällt
Bewertung des Strukturierten Dialogs bzw. des Stellungnahmeverfahrens	A41

Leistungsbereich (LB)	Neonatologie
Bezeichnung des Qualitätsindikators	Pneumothorax unter oder nach Beatmung
Allgemeinverständliche Bezeichnung des Qualitätsindikators	Eine Luftansammlung zwischen Lunge und Brustwand, die während oder nach der Beatmung aufgetreten ist
Ergebnis-ID	50062
Grundgesamtheit	entfällt
Beobachtete Ereignisse	entfällt
Erwartete Ereignisse	
Ergebnis (Einheit)	1,43
Referenzbereich (bundesweit)	<= 2.28 (95. Perzentil)
Vertrauensbereich (bundesweit)	0,83 - 0,94
Vertrauensbereich (Krankenhaus)	entfällt
Bewertung des Strukturierten Dialogs bzw. des Stellungnahmeverfahrens	R10

Leistungsbereich (LB)	Neonatologie
Bezeichnung des Qualitätsindikators	Durchführung eines Hörtests
Allgemeinverständliche Bezeichnung des Qualitätsindikators	Ein Hörtest wurde durchgeführt
Ergebnis-ID	50063
Grundgesamtheit	166
Beobachtete Ereignisse	164
Erwartete Ereignisse	166,00
Ergebnis (Einheit)	98,79%
Referenzbereich (bundesweit)	>= 95.00 %
Vertrauensbereich (bundesweit)	97,97 - 98,14%
Vertrauensbereich (Krankenhaus)	entfällt
Bewertung des Strukturierten Dialogs bzw. des Stellungnahmeverfahrens	R10

Leistungsbereich (LB)	Neonatologie
Bezeichnung des Qualitätsindikators	Aufnahmetemperatur unter 36,0 °C bei sehr kleinen Frühgeborenen
Allgemeinverständliche Bezeichnung des Qualitätsindikators	Verhältnis der tatsächlichen Anzahl zur vorher erwarteten Anzahl an Frühgeborenen, bei denen bei der Aufnahme in das Krankenhaus eine Körpertemperatur unter 36 °C festgestellt wurde (bezogen auf Frühgeborene mit einem Geburtsgewicht unter 1.500 Gramm oder einer Schwangerschaftsdauer unter 32+0 Schwangerschaftswochen; berücksichtigt wurden individuelle Risiken der Kinder)
Ergebnis-ID	50069
Grundgesamtheit	entfällt
Beobachtete Ereignisse	entfällt
Erwartete Ereignisse	
Ergebnis (Einheit)	8,33
Referenzbereich (bundesweit)	<= 2.47 (95. Perzentil)
Vertrauensbereich (bundesweit)	0,87 - 1,03
Vertrauensbereich (Krankenhaus)	entfällt
Bewertung des Strukturierten Dialogs bzw. des Stellungnahmeverfahrens	H99
Kommentar beauftragte Stelle	Anwendung der Ein-Fall-Regel gemäß Empfehlung der PG-Leitfaden

Leistungsbereich (LB)	Neonatologie
Bezeichnung des Qualitätsindikators	Aufnahmetemperatur unter 36,0 °C bei Risiko-Lebendgeborenen
Allgemeinverständliche Bezeichnung des Qualitätsindikators	Verhältnis der tatsächlichen Anzahl zur vorher erwarteten Anzahl an Lebendgeborenen, bei denen bei der Aufnahme in das Krankenhaus eine Körpertemperatur unter 36 °C festgestellt wurde (bezogen auf Lebendgeborene mit einem Geburtsgewicht von mindestens 1.500 Gramm oder einer Schwangerschaftsdauer von mehr als 31+0 Schwangerschaftswochen; berücksichtigt wurden individuelle Risiken der Kinder)
Ergebnis-ID	50074
Grundgesamtheit	168
Beobachtete Ereignisse	7
Erwartete Ereignisse	6,52
Ergebnis (Einheit)	1,07
Referenzbereich (bundesweit)	<= 2.00 (95. Perzentil)
Vertrauensbereich (bundesweit)	0,96 - 1,03
Vertrauensbereich (Krankenhaus)	entfällt
Bewertung des Strukturierten Dialogs bzw. des Stellungnahmeverfahrens	R10

Leistungsbereich (LB)	Neonatologie
Bezeichnung des Qualitätsindikators	Sterblichkeit im Krankenhaus bei Risiko-Lebendgeborenen
Allgemeinverständliche Bezeichnung des Qualitätsindikators	Lebendgeborene, die im Krankenhaus verstorben sind (bezogen auf Lebendgeborene mit einem Geburtsgewicht von mindestens 1.500 Gramm und einer Schwangerschaftsdauer von mindestens 32+0 Wochen)
Ergebnis-ID	51070
Grundgesamtheit	entfällt
Beobachtete Ereignisse	entfällt
Erwartete Ereignisse	
Ergebnis (Einheit)	-
Referenzbereich (bundesweit)	Sentinel Event
Vertrauensbereich (bundesweit)	0,34 - 0,42%
Vertrauensbereich (Krankenhaus)	entfällt
Bewertung des Strukturierten Dialogs bzw. des Stellungnahmeverfahrens	U31

Leistungsbereich (LB)	Neonatologie
Bezeichnung der Kennzahl	Intra- und periventrikuläre Hirnblutung (IVH Grad 3 oder PVH) (rohe Rate)
Allgemeinverständliche Bezeichnung der Kennzahl	Schwerwiegende Hirnblutungen bei sehr kleinen Frühgeborenen, die zuvor in keiner anderen Kinderklinik behandelt wurden (individuelle Risiken der Kinder wurden nicht berücksichtigt)
Ergebnis-ID	51076
Grundgesamtheit	entfällt
Beobachtete Ereignisse	entfällt
Erwartete Ereignisse	
Ergebnis (Einheit)	-
Referenzbereich (bundesweit)	
Vertrauensbereich (bundesweit)	2,95 - 3,66%
Vertrauensbereich (Krankenhaus)	entfällt
Bewertung des Strukturierten Dialogs bzw. des Stellungnahmeverfahrens	

Leistungsbereich (LB)	Neonatologie
Bezeichnung der Kennzahl	Höhergradige Frühgeborenenretinopathie (ROP) (rohe Rate)
Allgemeinverständliche Bezeichnung der Kennzahl	Schwerwiegende Schädigung der Netzhaut des Auges (individuelle Risiken der Kinder wurden nicht berücksichtigt)
Ergebnis-ID	51078
Grundgesamtheit	entfällt
Beobachtete Ereignisse	entfällt
Erwartete Ereignisse	
Ergebnis (Einheit)	-
Referenzbereich (bundesweit)	
Vertrauensbereich (bundesweit)	2,82 - 3,71%
Vertrauensbereich (Krankenhaus)	entfällt
Bewertung des Strukturierten Dialogs bzw. des Stellungnahmeverfahrens	

Leistungsbereich (LB)	Neonatologie
Bezeichnung der Kennzahl	Bronchopulmonale Dysplasie (BPD) (rohe Rate)
Allgemeinverständliche Bezeichnung der Kennzahl	Schwerwiegende Schädigung der Lunge (individuelle Risiken der Kinder wurden nicht berücksichtigt)
Ergebnis-ID	51079
Grundgesamtheit	4
Beobachtete Ereignisse	0
Erwartete Ereignisse	4,00
Ergebnis (Einheit)	0,00%

Referenzbereich (bundesweit)

Vertrauensbereich (bundesweit) 6,12 - 7,28%

Vertrauensbereich (Krankenhaus) entfällt

Bewertung des Strukturierten Dialogs bzw. des
Stellungnahmeverfahrens

Leistungsbereich (LB)

Bezeichnung der Kennzahl

Neonatologie

**Sterblichkeit im Krankenhaus bei sehr kleinen
Frühgeborenen (rohe Rate)**

Allgemeinverständliche Bezeichnung der Kennzahl

Sehr kleine Frühgeborene, die im Krankenhaus verstorben sind (bezogen auf Frühgeborene mit einem Geburtsgewicht unter 1.500 Gramm oder einer Schwangerschaftsdauer unter 32+0 Wochen; individuelle Risiken der Kinder wurden nicht berücksichtigt)

Ergebnis-ID

51832

Grundgesamtheit

5

Beobachtete Ereignisse

0

Erwartete Ereignisse

5,00

Ergebnis (Einheit)

0,00%

Referenzbereich (bundesweit)

Vertrauensbereich (bundesweit)

3,88 - 4,68%

Vertrauensbereich (Krankenhaus)

entfällt

Bewertung des Strukturierten Dialogs bzw. des
Stellungnahmeverfahrens

Leistungsbereich (LB)

Bezeichnung der Kennzahl

Neonatologie

**Sterblichkeit im Krankenhaus bei sehr kleinen
Frühgeborenen**

Allgemeinverständliche Bezeichnung der Kennzahl

Verhältnis der tatsächlichen Anzahl zur vorher erwarteten Anzahl an sehr kleinen Frühgeborenen, die verstorben sind und zuvor in keiner anderen Kinderklinik behandelt wurden (berücksichtigt wurden individuelle Risiken der Kinder)

Ergebnis-ID

51837

Grundgesamtheit

5

Beobachtete Ereignisse

0

Erwartete Ereignisse

0,04

Ergebnis (Einheit)

0,00

Referenzbereich (bundesweit)

Vertrauensbereich (bundesweit)

0,98 - 1,18

Vertrauensbereich (Krankenhaus)

entfällt

Bewertung des Strukturierten Dialogs bzw. des
Stellungnahmeverfahrens

Leistungsbereich (LB)	Neonatologie
Bezeichnung der Kennzahl	Nekrotisierende Enterokolitis (NEK) (rohe Rate)
Allgemeinverständliche Bezeichnung der Kennzahl	Schwerwiegende Schädigung des Darms (individuelle Risiken der Kinder wurden nicht berücksichtigt)
Ergebnis-ID	51838
Grundgesamtheit	5
Beobachtete Ereignisse	0
Erwartete Ereignisse	5,00
Ergebnis (Einheit)	0,00%
Referenzbereich (bundesweit)	
Vertrauensbereich (bundesweit)	1,71 - 2,23%
Vertrauensbereich (Krankenhaus)	entfällt
Bewertung des Strukturierten Dialogs bzw. des Stellungnahmeverfahrens	

Leistungsbereich (LB)	Neonatologie
Bezeichnung der Kennzahl	Nekrotisierende Enterokolitis (NEK)
Allgemeinverständliche Bezeichnung der Kennzahl	Verhältnis der tatsächlichen Anzahl zur vorher erwarteten Anzahl an schwerwiegenden Schädigungen des Darms bei sehr kleinen Frühgeborenen (berücksichtigt wurden individuelle Risiken der Kinder)
Ergebnis-ID	51843
Grundgesamtheit	5
Beobachtete Ereignisse	0
Erwartete Ereignisse	0,04
Ergebnis (Einheit)	0,00
Referenzbereich (bundesweit)	
Vertrauensbereich (bundesweit)	0,80 - 1,04
Vertrauensbereich (Krankenhaus)	entfällt
Bewertung des Strukturierten Dialogs bzw. des Stellungnahmeverfahrens	

Leistungsbereich (LB)	Neonatologie
Bezeichnung des Qualitätsindikators	Qualitätsindex der Frühgeborenenversorgung
Allgemeinverständliche Bezeichnung des Qualitätsindikators	Frühgeborene, die verstorben sind oder eine schwerwiegende Hirnblutung, eine schwerwiegende Schädigung des Darms, der Lunge oder der Netzhaut des Auges hatten
Ergebnis-ID	51901
Grundgesamtheit	entfällt
Beobachtete Ereignisse	entfällt
Erwartete Ereignisse	

Ergebnis (Einheit)	8,33
Referenzbereich (bundesweit)	<= 2.23 (95. Perzentil)
Vertrauensbereich (bundesweit)	1,00 - 1,11
Vertrauensbereich (Krankenhaus)	entfällt
Bewertung des Strukturierten Dialogs bzw. des Stellungnahmeverfahrens	A41

Leistungsbereich (LB)	Neonatologie
Bezeichnung des Qualitätsindikators	Zunahme des Kopfumfangs
Allgemeinverständliche Bezeichnung des Qualitätsindikators	Verhältnis der tatsächlichen Anzahl zur vorher erwarteten Anzahl an beatmeten Kindern mit einer Luftansammlung zwischen Lunge und Brustwand (bezogen auf Kinder, die zuvor in keiner anderen Kinderklinik behandelt wurden; berücksichtigt wurden individuelle Risiken der Kinder)
Ergebnis-ID	52262
Grundgesamtheit	entfällt
Beobachtete Ereignisse	entfällt
Erwartete Ereignisse	
Ergebnis (Einheit)	-
Referenzbereich (bundesweit)	<= 26.76 % (95. Perzentil)
Vertrauensbereich (bundesweit)	9,64 - 10,63%
Vertrauensbereich (Krankenhaus)	entfällt
Bewertung des Strukturierten Dialogs bzw. des Stellungnahmeverfahrens	R10

Leistungsbereich (LB)	Perkutane Koronarintervention (PCI) und Koronarangiographie
Bezeichnung des Qualitätsindikators	Objektive, nicht-invasive Ischämiezeichen als Indikation zur elektiven, isolierten Koronarangiographie
Allgemeinverständliche Bezeichnung des Qualitätsindikators	Bei Patientinnen und Patienten mit symptomatischen Beschwerden oder messbaren Durchblutungsstörungen war eine geplante Herzkatheteruntersuchung nach wissenschaftlichen Empfehlungen auch erforderlich.
Ergebnis-ID	56000
Grundgesamtheit	216
Beobachtete Ereignisse	114
Erwartete Ereignisse	
Ergebnis (Einheit)	52,78%
Referenzbereich (bundesweit)	>= 29,31 % (5. Perzentil)
Vertrauensbereich (bundesweit)	59,52 - 59,96%
Vertrauensbereich (Krankenhaus)	46,13 - 59,33%
Bewertung des Strukturierten Dialogs bzw. des Stellungnahmeverfahrens	R10

Leistungsbereich (LB)	Perkutane Koronarintervention (PCI) und Koronarangiographie
Bezeichnung des Qualitätsindikators	Indikation zur isolierten Koronarangiographie – Anteil ohne pathologischen Befund
Allgemeinverständliche Bezeichnung des Qualitätsindikators	Patientinnen und Patienten, bei denen die medizinischen Gründe für die Herzkatheteruntersuchung nicht durch einen krankhaften Befund bestätigt werden konnten
Ergebnis-ID	56001
Grundgesamtheit	218
Beobachtete Ereignisse	114
Erwartete Ereignisse	
Ergebnis (Einheit)	52,29%
Referenzbereich (bundesweit)	<= 56,95 % (95. Perzentil)
Vertrauensbereich (bundesweit)	31,05 - 31,47%
Vertrauensbereich (Krankenhaus)	45,68 - 58,83%
Bewertung des Strukturierten Dialogs bzw. des Stellungnahmeverfahrens	R10

Leistungsbereich (LB)	Perkutane Koronarintervention (PCI) und Koronarangiographie
Bezeichnung des Qualitätsindikators	""Door-to-balloon""-Zeit bis 60 Minuten bei Erst-PCI mit der Indikation ST- Hebungsinfarkt"
Allgemeinverständliche Bezeichnung des Qualitätsindikators	Patientinnen und Patienten mit einem akuten Herzinfarkt, die innerhalb von 60 Minuten nach Ankunft im Krankenhaus den notfallmäßigen Eingriff zur Erweiterung der Herzkranzgefäße erhielten
Ergebnis-ID	56003
Grundgesamtheit	84
Beobachtete Ereignisse	75
Erwartete Ereignisse	
Ergebnis (Einheit)	89,29%
Referenzbereich (bundesweit)	>= 45,16 % (5. Perzentil)
Vertrauensbereich (bundesweit)	72,11 - 73,07%
Vertrauensbereich (Krankenhaus)	80,88 - 94,26%
Bewertung des Strukturierten Dialogs bzw. des Stellungnahmeverfahrens	R10

Leistungsbereich (LB)	Perkutane Koronarintervention (PCI) und Koronarangiographie
Bezeichnung des Qualitätsindikators	""Door""-Zeitpunkt oder ""Balloon""-Zeitpunkt unbekannt"
Allgemeinverständliche Bezeichnung des Qualitätsindikators	Patientinnen und Patienten mit einem akuten Herzinfarkt, von denen unbekannt ist, ob sie innerhalb von 60 Minuten nach Ankunft im Krankenhaus den notfallmäßigen Eingriff zur Erweiterung der Herzkranzgefäße erhielten
Ergebnis-ID	56004
Grundgesamtheit	84
Beobachtete Ereignisse	0
Erwartete Ereignisse	
Ergebnis (Einheit)	0,00%
Referenzbereich (bundesweit)	<= 18,98 % (95. Perzentil)
Vertrauensbereich (bundesweit)	4,01 - 4,43%
Vertrauensbereich (Krankenhaus)	0,00 - 4,37%
Bewertung des Strukturierten Dialogs bzw. des Stellungnahmeverfahrens	R10

Leistungsbereich (LB)	Perkutane Koronarintervention (PCI) und Koronarangiographie
Bezeichnung des Qualitätsindikators	Isolierte Koronarangiographien mit Dosis-Flächen-Produkt über 2.800 cGy x cm²
Allgemeinverständliche Bezeichnung des Qualitätsindikators	Die Strahlenbelastung (Dosis-Flächen-Produkt) bei Herzkatheteruntersuchungen lag über dem Schwellenwert von 2.800 cGy x cm ²
Ergebnis-ID	56005
Grundgesamtheit	411
Beobachtete Ereignisse	19
Erwartete Ereignisse	63,69
Ergebnis (Einheit)	0,30
Referenzbereich (bundesweit)	<= 2,15 (95. Perzentil)
Vertrauensbereich (bundesweit)	0,90 - 0,92
Vertrauensbereich (Krankenhaus)	0,19 - 0,46
Bewertung des Strukturierten Dialogs bzw. des Stellungnahmeverfahrens	R10

Leistungsbereich (LB)	Perkutane Koronarintervention (PCI) und Koronarangiographie
Bezeichnung des Qualitätsindikators	Isolierte PCI mit Dosis-Flächen-Produkt über 4.800 cGy x cm²
Allgemeinverständliche Bezeichnung des Qualitätsindikators	Die Strahlenbelastung (Dosis-Flächen-Produkt) bei Erweiterungen der Herzkranzgefäße lag über dem Schwellenwert von 4.800 cGy x cm ²
Ergebnis-ID	56006

Grundgesamtheit	entfällt
Beobachtete Ereignisse	entfällt
Erwartete Ereignisse	
Ergebnis (Einheit)	0,32
Referenzbereich (bundesweit)	<= 2,31 (95. Perzentil)
Vertrauensbereich (bundesweit)	0,97 - 1,02
Vertrauensbereich (Krankenhaus)	0,06 - 1,42
Bewertung des Strukturierten Dialogs bzw. des Stellungnahmeverfahrens	R10

Leistungsbereich (LB)	Perkutane Koronarintervention (PCI) und Koronarangiographie
Bezeichnung des Qualitätsindikators	Einzeitig-PCI mit Dosis-Flächen- Produkt über 5.500 cGy x cm²
Allgemeinverständliche Bezeichnung des Qualitätsindikators	Die Strahlenbelastung (Dosis-Flächen-Produkt) bei Untersuchungen und Erweiterungen der Herzkranzgefäße lag über dem Schwellenwert von 5.500 cGy x cm ²
Ergebnis-ID	56007
Grundgesamtheit	347
Beobachtete Ereignisse	16
Erwartete Ereignisse	74,15
Ergebnis (Einheit)	0,22
Referenzbereich (bundesweit)	<= 2,06 (95. Perzentil)
Vertrauensbereich (bundesweit)	0,92 - 0,94
Vertrauensbereich (Krankenhaus)	0,13 - 0,34
Bewertung des Strukturierten Dialogs bzw. des Stellungnahmeverfahrens	R10

Leistungsbereich (LB)	Perkutane Koronarintervention (PCI) und Koronarangiographie
Bezeichnung des Qualitätsindikators	Dosis-Flächen-Produkt unbekannt
Allgemeinverständliche Bezeichnung des Qualitätsindikators	Die Strahlenbelastung (Dosis-Flächen-Produkt) ist nicht bekannt
Ergebnis-ID	56008
Grundgesamtheit	entfällt
Beobachtete Ereignisse	entfällt
Erwartete Ereignisse	
Ergebnis (Einheit)	-
Referenzbereich (bundesweit)	<= 0,83 % (90. Perzentil)

Vertrauensbereich (bundesweit)	0,38 - 0,41%
Vertrauensbereich (Krankenhaus)	entfällt
Bewertung des Strukturierten Dialogs bzw. des Stellungnahmeverfahrens	R10

Leistungsbereich (LB)	Perkutane Koronarintervention (PCI) und Koronarangiographie
Bezeichnung des Qualitätsindikators	Isolierte Koronarangiographien mit Kontrastmittelmenge über 150 ml
Allgemeinverständliche Bezeichnung des Qualitätsindikators	Herzkatheteruntersuchungen, bei denen mehr als 150 ml Kontrastmittel verwendet wurde
Ergebnis-ID	56009
Grundgesamtheit	412
Beobachtete Ereignisse	24
Erwartete Ereignisse	
Ergebnis (Einheit)	5,83%
Referenzbereich (bundesweit)	<= 11,57 % (95. Perzentil)
Vertrauensbereich (bundesweit)	5,16 - 5,29%
Vertrauensbereich (Krankenhaus)	3,95 - 8,52%
Bewertung des Strukturierten Dialogs bzw. des Stellungnahmeverfahrens	R10

Leistungsbereich (LB)	Perkutane Koronarintervention (PCI) und Koronarangiographie
Bezeichnung des Qualitätsindikators	Isolierte PCI mit Kontrastmittelmenge über 200 ml
Allgemeinverständliche Bezeichnung des Qualitätsindikators	Erweiterungen der Herzkranzgefäße, bei denen mehr als 200 ml Kontrastmittel verwendet wurde
Ergebnis-ID	56010
Grundgesamtheit	entfällt
Beobachtete Ereignisse	entfällt
Erwartete Ereignisse	
Ergebnis (Einheit)	-
Referenzbereich (bundesweit)	<= 44,93 % (95. Perzentil)
Vertrauensbereich (bundesweit)	18,56 - 19,55%
Vertrauensbereich (Krankenhaus)	entfällt
Bewertung des Strukturierten Dialogs bzw. des Stellungnahmeverfahrens	R10

Leistungsbereich (LB)	Perkutane Koronarintervention (PCI) und Koronarangiographie
Bezeichnung des Qualitätsindikators	Einzeitig-PCI mit Kontrastmittelmenge über 250 ml
Allgemeinverständliche Bezeichnung des Qualitätsindikators	Untersuchung und Aufdehnung der Herzkranzgefäße (sog. Einzeitig-PCI) mit mehr als 250 ml Kontrastmittel
Ergebnis-ID	56011
Grundgesamtheit	348
Beobachtete Ereignisse	29
Erwartete Ereignisse	
Ergebnis (Einheit)	8,33%
Referenzbereich (bundesweit)	<= 27,44 % (95. Perzentil)
Vertrauensbereich (bundesweit)	12,25 - 12,50%
Vertrauensbereich (Krankenhaus)	5,86 - 11,71%
Bewertung des Strukturierten Dialogs bzw. des Stellungnahmeverfahrens	R10

Leistungsbereich (LB)	Perkutane Koronarintervention (PCI) und Koronarangiographie
Bezeichnung des Qualitätsindikators	Erreichen des wesentlichen Interventionsziels bei PCI mit der Indikation ST- Hebungsinfarkt
Allgemeinverständliche Bezeichnung des Qualitätsindikators	Erfolgreiche Erweiterung der Herzkranzgefäße bei akutem Herzinfarkt
Ergebnis-ID	56014
Grundgesamtheit	88
Beobachtete Ereignisse	78
Erwartete Ereignisse	
Ergebnis (Einheit)	88,64%
Referenzbereich (bundesweit)	>= 85,36 % (5. Perzentil)
Vertrauensbereich (bundesweit)	92,63 - 93,13%
Vertrauensbereich (Krankenhaus)	80,33 - 93,71%
Bewertung des Strukturierten Dialogs bzw. des Stellungnahmeverfahrens	R10

Leistungsbereich (LB)	Perkutane Koronarintervention (PCI) und Koronarangiographie
Bezeichnung des Qualitätsindikators	Erreichen des wesentlichen Interventionsziels bei PCI
Allgemeinverständliche Bezeichnung des Qualitätsindikators	Alle Eingriffe mit erfolgreicher Erweiterung der Herzkranzgefäße bei allen Eingriffen
Ergebnis-ID	56016
Grundgesamtheit	362
Beobachtete Ereignisse	339
Erwartete Ereignisse	

Ergebnis (Einheit)	93,65%
Referenzbereich (bundesweit)	>= 89,23 % (5. Perzentil)
Vertrauensbereich (bundesweit)	94,41 - 94,58%
Vertrauensbereich (Krankenhaus)	90,65 - 95,73%
Bewertung des Strukturierten Dialogs bzw. des Stellungnahmeverfahrens	R10

Leistungsbereich (LB)	Pflege: Dekubitusprophylaxe
Bezeichnung des Qualitätsindikators	Stationär erworbener Dekubitalulcus (ohne Dekubitalulcera Grad/Kategorie 1)
Allgemeinverständliche Bezeichnung des Qualitätsindikators	Verhältnis der tatsächlichen Anzahl zur vorher erwarteten Anzahl der Patientinnen und Patienten, bei denen während des Krankenhausaufenthalts an mindestens einer Stelle ein Druckgeschwür (Dekubitalulcus) entstanden ist (nicht berücksichtigt wurden Patientinnen und Patienten, bei denen durch Druck eine nicht wegdrückbare Rötung auf der Haut entstand, aber die Haut noch intakt war (Dekubitalulcera Grad/Kategorie 1); berücksichtigt wurden individuelle Risiken der Patientinnen und Patienten)
Ergebnis-ID	52009
Grundgesamtheit	6089
Beobachtete Ereignisse	8
Erwartete Ereignisse	14,22
Ergebnis (Einheit)	0,56
Referenzbereich (bundesweit)	<= 2.32 (95. Perzentil)
Vertrauensbereich (bundesweit)	1,04 - 1,06
Vertrauensbereich (Krankenhaus)	entfällt
Bewertung des Strukturierten Dialogs bzw. des Stellungnahmeverfahrens	R10

Leistungsbereich (LB)	Pflege: Dekubitusprophylaxe
Bezeichnung des Qualitätsindikators	Alle Patientinnen und Patienten mit mindestens einem stationär erworbenen Dekubitalulcus Grad/Kategorie 4
Allgemeinverständliche Bezeichnung des Qualitätsindikators	Patientinnen und Patienten, bei denen während des Krankenhausaufenthalts an mindestens einer Stelle ein Druckgeschwür (Dekubitalulcus) entstand: Das Druckgeschwür reichte bis auf die Muskeln, Knochen oder Gelenke und hatte ein Absterben von Muskeln, Knochen oder stützenden Strukturen (z. B. Sehnen oder Gelenkkapseln) zur Folge (Dekubitalulcus Grad/ Kategorie 4)
Ergebnis-ID	52010
Grundgesamtheit	6089
Beobachtete Ereignisse	0
Erwartete Ereignisse	6089,00
Ergebnis (Einheit)	0,00%

Referenzbereich (bundesweit)	Sentinel Event
Vertrauensbereich (bundesweit)	0,00 - 0,00%
Vertrauensbereich (Krankenhaus)	entfällt
Bewertung des Strukturierten Dialogs bzw. des Stellungnahmeverfahrens	R10

Leistungsbereich (LB)	Pflege: Dekubitusprophylaxe
Bezeichnung der Kennzahl	Stationär erworbener Dekubitalulcus Grad/Kategorie 2
Allgemeinverständliche Bezeichnung der Kennzahl	Patientinnen und Patienten, bei denen während des Krankenhausaufenthalts an mindestens einer Stelle ein Druckgeschwür (Dekubitalulcus) entstanden ist: Bei dem Druckgeschwür kam es zu einer Abschürfung, einer Blase, einem Hautverlust, von dem die Oberhaut und/oder die Lederhaut betroffen ist, oder einem nicht näher bezeichneten Hautverlust (Dekubitalulcus Grad/Kategorie 2)
Ergebnis-ID	52326
Grundgesamtheit	6089
Beobachtete Ereignisse	8
Erwartete Ereignisse	6089,00
Ergebnis (Einheit)	0,13%
Referenzbereich (bundesweit)	
Vertrauensbereich (bundesweit)	0,33 - 0,33%
Vertrauensbereich (Krankenhaus)	0,07 - 0,26%
Bewertung des Strukturierten Dialogs bzw. des Stellungnahmeverfahrens	

Leistungsbereich (LB)	Pflege: Dekubitusprophylaxe
Bezeichnung der Kennzahl	Stationär erworbener Dekubitalulcus Grad/Kategorie 3
Allgemeinverständliche Bezeichnung der Kennzahl	Patientinnen und Patienten, bei denen während des Krankenhausaufenthalts an mindestens einer Stelle ein Druckgeschwür (Dekubitalulcus) entstanden ist: Bei dem Druckgeschwür kam es zu einem Verlust aller Hautschichten, wobei das unter der Haut liegende Gewebe bis zur darunterliegenden Faszie geschädigt wurde oder abgestorben ist (Dekubitalulcus Grad/Kategorie 3)
Ergebnis-ID	521801
Grundgesamtheit	6089
Beobachtete Ereignisse	0
Erwartete Ereignisse	6089,00
Ergebnis (Einheit)	0,00%
Referenzbereich (bundesweit)	

Vertrauensbereich (bundesweit)	0,06 - 0,06%
Vertrauensbereich (Krankenhaus)	0,00 - 0,06%

Bewertung des Strukturierten Dialogs bzw. des Stellungnahmeverfahrens

C-1.2.[1] A.II Qualitätsindikatoren bzw. Kennzahlen, bei denen die Bewertung der Ergebnisse im Strukturierten Dialog bzw. im Stellungnahmeverfahren noch nicht abgeschlossen ist und deren Ergebnisse daher für einen Vergleich noch nicht geeignet sind

Legende - Bewertung durch den Strukturierten Dialog

A41	= Hinweise auf Struktur- oder Prozessmängel
A42	= Keine (ausreichend erklärenden) Gründe für die rechnerische Auffälligkeit benannt
A43	= unzureichend
A71	= Hinweise auf Struktur- und Prozessmängel (im Kommentar erläutert)
A72	= Keine (ausreichend erklärenden) Gründe für die rechnerische Auffälligkeit benannt
A99	= Sonstiges (im Kommentar erläutert)
D50	= Unvollständige oder falsche Dokumentation
D51	= Softwareprobleme haben eine falsche Dokumentation verursacht
D80	= Unvollständige oder falsche Dokumentation
D81	= Softwareprobleme haben eine falsche Dokumentation verursacht
D99	= Sonstiges (im Kommentar erläutert)
H20	= Aufforderung an das einrichtungsinterne Qualitätsmanagement zur Analyse der rechnerischen Auffälligkeit
H99	= Sonstiges (im Kommentar erläutert)
N01	= Qualitätsindikator ohne Ergebnis, da entsprechende Fälle nicht aufgetreten sind
N02	= Referenzbereich ist für diesen Indikator nicht definiert
N99	= Sonstiges (im Kommentar erläutert)
R10	= Ergebnis rechnerisch unauffällig, daher kein Strukturiertes Dialog bzw. Stellungnahmeverfahren erforderlich
S90	= Verzicht auf Maßnahmen im Strukturierten Dialog
S91	= Strukturiertes Dialog noch nicht abgeschlossen
S92	= Stellungnahmeverfahren konnte noch nicht abgeschlossen werden
S99	= Sonstiges (im Kommentar erläutert)
U31	= Besondere klinische Situation
U32	= Das abweichende Ergebnis erklärt sich durch Einzelfälle
U33	= Kein Hinweis auf Mängel der medizinischen Qualität (vereinzelte Dokumentationsprobleme)
U34	= ausreichend
U61	= Besondere klinische Situation (im Kommentar erläutert)
U62	= Das abweichende Ergebnis erklärt sich durch Einzelfälle
U63	= Kein Hinweis auf Mängel der med. Qualität (vereinzelte Dokumentationsprobleme)
U99	= Sonstiges (im Kommentar erläutert)

C-2 Externe Qualitätssicherung nach Landesrecht gemäß § 112 SGB V

Über § 137 SGB V hinaus ist auf Landesebene keine verpflichtende Qualitätssicherung vereinbart.

C-3 Qualitätssicherung bei Teilnahme an Disease-Management-Programmen (DMP) nach § 137f SGB V

Trifft nicht zu.

C-4 Teilnahme an sonstigen Verfahren der externen vergleichenden Qualitätssicherung

Trifft nicht zu.

C-5 Umsetzung der Mindestmengenregelungen nach § 136b Absatz 1 Satz 1 Nummer 2 SGB V

Die Fallzahlen für mindestmengenrelevante Leistungen können im Berichtsjahr 2020 von der Covid-19-Pandemie beeinflusst sein und sind daher nur eingeschränkt bewertbar.

C-5.1 Umsetzung der Mindestmengenregelungen im Berichtsjahr

Versorgung von Früh- und Neugeborenen (mit einem Geburtsgewicht kleiner 1250g) bei einem Krankenhaus mit ausgewiesenem Level 1

Mindestmenge	14
Erbrachte Menge	3
Begründung	Das Krankenhaus war zur Erbringung der mindestmengenrelevanten Leistung berechtigt, weil die Leistung gemäß § 4 Abs. 4 Satz 3 Mm-R im Notfall erbracht wurde oder eine Verlegung der Patienten in ein Krankenhaus, das die Mindestmenge erfüllt, medizinisch nicht vertretbar war. (MM01)
Erläuterung zur Begründung	Als neonatologischer Schwerpunkt behandeln wir im Regelfall nur Kinder > 1250g

C-5.2 Angaben zum Prognosejahr

C-5.2.1 Leistungsberechtigung für das Prognosejahr

C-5.2.1.a Ergebnis der Prognoseprüfung der Landesverbände der Krankenkassen und der Ersatzkassen

C-5.2.1.b Ausnahmetatbestand (§ 7 Mm-R)

C-5.2.1.c Erlaubnis der für die Krankenhausplanung zuständigen Landesbehörde zur Sicherstellung der flächendeckenden Versorgung (§ 136b Abs. 5 SGB V)

Trifft nicht zu.

C-6 Umsetzung von Beschlüssen zur Qualitätssicherung nach § 136 Absatz 1 Satz 1 Nummer 2 SGB V

Trifft nicht zu.

C-7 Umsetzung der Regelungen zur Fortbildung im Krankenhaus nach § 136b Absatz 1 Satz 1 Nummer 1 SGB V

Nr.	Fortbildungsverpflichteter Personenkreis	Anzahl (Personen)
1	Fachärztinnen und Fachärzte, Psychologische Psychotherapeutinnen und Psychotherapeuten sowie Kinder- und Jugendlichenpsychotherapeutinnen und -psychotherapeuten, die der Fortbildungspflicht unterliegen (fortbildungsverpflichtete Personen)	31
1.1	- Davon diejenigen, die der Pflicht zum Fortbildungsnachweis unterliegen	26
1.1.1	- Davon diejenigen, die den Fortbildungsnachweis erbracht haben	26

C-8 Umsetzung der Pflegepersonalregelung im Berichtsjahr

C-8.1 Monatsbezogener Erfüllungsgrad der PpUG

Pflegesensitiver Bereich	Station	Schicht	Monatsbezogener Erfüllungsgrad	Ausnahmetatbestände
Geriatric	BKI Station 12 - Innere Medizin, Schwerpunkt Geriatric	Tagschicht	100,00%	0
Geriatric	BKI Station 12 - Innere Medizin, Schwerpunkt Geriatric	Nachtschicht	100,00%	0
Kardiologie	BKI Station 21 - Innere Medizin, Schwerpunkt Kardiologie	Tagschicht	100,00%	0
Kardiologie	BKI Station 21 - Innere Medizin, Schwerpunkt Kardiologie	Nachtschicht	100,00%	0

C-8.2 Schichtbezogener Erfüllungsgrad der PpUG

Pflegesensitiver Bereich	Station	Schicht	Schichtbezogener Erfüllungsgrad
Geriatric	BKI Station 12 - Innere Medizin, Schwerpunkt Geriatric	Tagschicht	92,49%
Geriatric	BKI Station 12 - Innere Medizin, Schwerpunkt Geriatric	Nachtschicht	96,24%
Kardiologie	BKI Station 21 - Innere Medizin, Schwerpunkt Kardiologie	Tagschicht	100,00%
Kardiologie	BKI Station 21 - Innere Medizin, Schwerpunkt Kardiologie	Nachtschicht	100,00%

D Qualitätsmanagement

Die meisten Menschen wünschen sich gesund zu bleiben, wieder gesund zu werden oder Linderung zu erfahren bei nicht heilbaren Beschwerden. Ein Aufenthalt im Krankenhaus ist dafür manchmal unumgänglich.

In allen Einrichtungen des Gesundheitswesens sind die Anforderungen an die Versorgungs- und Ergebnisqualität bereits sehr hoch. Hygiene und Patient:innensicherheit haben in den vergangenen zehn Jahren ein außerordentliches Niveau erreicht. Das Durchschnittsalter stationärer Patient:innen ist deutlich gestiegen und Untersuchungs- und Behandlungsmethoden werden komplexer. Herausforderungen wie die Zunahme von antibiotikaresistenten Keimen und Pandemien, wie zum Beispiel Corona, stellen das Gesundheitswesen vor große Herausforderungen.

Bei AGAPLESION ist der Anspruch an Qualität Teil der vorausschauenden Unternehmensplanung. Wir verbinden die zahlreichen Instrumente des Qualitäts- und Risikomanagements und insbesondere der Qualitätssicherung, um die definierte Qualität messbar zu machen. Grundlage der Qualitätspolitik von AGAPLESION ist die Norm DIN EN ISO 9001 ff, die die Anforderungen an ein Qualitätsmanagementsystem beschreibt. Wir verstehen Qualitätsmanagement als ganzheitlichen Managementansatz, der uns unterstützt darin, die an uns gestellten Erwartungen zu erfüllen, uns kontinuierlich zu verbessern und regelmäßig Risiken und Chancen für unsere Unternehmen zu bewerten.

Dafür ist es wichtig, dass alle Mitarbeiter:innen Zugang zu den geltenden Vorgaben des AGAPLESION Verbundes und der jeweiligen Einrichtung in einem digitalen Qualitätsmanagementhandbuch haben. Für alle Einrichtungen gelten definierte Führungs-, Kern- und Unterstützungsprozesse (AGAPLESION Prozesslandkarte). Diese befördern das prozessorientierte Denken und ermöglichen die eindeutige Zuordnung von Dokumenten.

Die AGAPLESION Organisation fördert den intensiven regelhaften, oder wenn erforderlich, den schnellen, themenbezogenen Austausch der Mitarbeiter:innen in verschiedenen Gremien (z. B. Expertenboards, Netzwerkteams, Managementkonferenzen, Projektgruppen etc.). Die Experten entwickeln zum Beispiel gemeinsam Qualitätsstandards und tauschen die besten Ideen zu deren Umsetzung aus. Sie tragen aktiv zur Weiterentwicklung der AGAPLESION Qualitätspolitik und konkret zur Weiterentwicklung der Pflege- und Behandlungsqualität bei.

Aus dem Blickwinkel unserer Patient:innen reflektieren wir regelhaft unsere Prozesse. Dafür nutzen wir bekannte Instrumente des Qualitätsmanagements. Wir analysieren Prozessdaten und nutzen die Erkenntnisse zur Optimierung. Viele Prozesse sind bereits digitalisiert, mit Prozessanalysen decken wir weitere Potentiale auf.

Unser Leitbild und das EinsA-Qualitätsversprechen sind das Fundament unserer täglichen Arbeit. Die folgenden Instrumente kommen dabei zum Einsatz:



Audits

Audits sind geplante, gezielte und unabhängige Bewertungen, in welchem Maße interne oder externe Qualitätsanforderungen erfüllt sind. Der Erfüllungsgrad und ggf. Abweichungen werden von sog. Auditoren bewertet und dokumentiert.

Bei geplanten Begehungen und Gesprächen, den sogenannten internen Audits, ermitteln wir, ob das Qualitätsmanagement-System die gesetzlich festgelegten, unsere eigenen sowie die Anforderungen der Qualitätsmanagementnorm DIN EN ISO 9001:2015 erfüllt. Von der Aufnahme bis zur Entlassung des Patienten analysieren wir die sog. *Kernprozesse* und überprüfen diese auf deren wirksame Umsetzung. Für die Pflege und Behandlung unserer Patient:innen müssen jedoch auch die notwendigen Voraussetzungen geschaffen sein. Diese beinhalten zum Beispiel die Bereitstellung von erforderlichen Ressourcen und die Unterstützung durch interne Dienstleister (z. B. qualifiziertes Personal, Informationstechnologie, Material-, Speisen- oder Wäscheversorgung). Diese sogenannten *Führungs- und Unterstützungsprozesse* werden ebenfalls regelmäßig in Audits überprüft.

Im Auditbericht sind Empfehlungen zu verbessernden Maßnahmen dargelegt. Hinweise auf drohende oder bestehende Qualitätseinbußen werden benannt. Die Qualitätsmanagementbeauftragten sorgen zusammen mit den Führungskräften des Krankenhauses dafür, dass die festgelegten Vorbeugemaßnahmen zur Risikovermeidung oder -minimierung innerhalb festgelegter Fristen von den Verantwortlichen umgesetzt werden. Die Erkenntnisse aus Audits fließen in die einmal jährlich durchgeführte Bewertung des Qualitätsmanagementsystems ein und zeigen auf, ob die angewendeten Instrumente und Maßnahmen zur Qualitätsverbesserung beitragen.

Auch ausgewählte Lieferanten und Dienstleister werden anhand von festgelegten Kriterien regelmäßig beurteilt. In gemeinsamen Gesprächen werden die Ergebnisse der Bewertung sowie mögliche Verbesserungsmaßnahmen besprochen.

Risikomanagement

Risiken können in allen Arbeitsbereichen entstehen oder bereits vorhanden sein. Risiken zu identifizieren und zu beherrschen ist das zentrale Anliegen des Risikomanagements. Das Risikomanagement in unserer Einrichtung hat zum Ziel, Risiken frühzeitig zu erkennen, zu bewerten, zu vermindern oder wenn möglich, zu beseitigen. Deshalb führen wir strukturiert Informationen aus Risikointerviews, Begehungen und Audits zusammen, analysieren diese und leiten entsprechende Vorbeugemaßnahmen ab.

Ergänzend dazu können Mitarbeiter:innen seit vielen Jahren in einem anonymen Meldesystem auf Risiken, die sie in ihrem Alltag erleben, aufmerksam machen. Dieses Frühwarnsystem zur systematischen Identifizierung von Risiken ist das Critical Incident Reporting System (CIRS). In diesem Meldesystem werden kritische Ereignisse durch die Mitarbeiter:innen erfasst, bevor sie zu schadhafte Folgen führen. Die anonymen Meldungen der Mitarbeiter:innen werden durch ein Team aufgearbeitet, welches entsprechend des Inhalts der Meldung aus verschiedenen Berufsgruppen besteht. Unter der Leitung des Risikomanagementbeauftragten des Hauses werden die gemeldeten Situationen einer gründlichen Analyse unterzogen. Als Ergebnis werden Lösungsstrategien und Maßnahmen entwickelt, wie das entdeckte Risiko minimiert, vermieden oder in anderer Weise beherrscht werden kann. Abschließend werden die Veränderungen z. B. bei Prozessschritten oder Verantwortlichkeiten, an die betroffenen Mitarbeiter:innen vermittelt und die Umsetzung in die Praxis initiiert und überprüft.

Das anonyme Meldesystem CIRS trägt dazu bei, Mitarbeiter:innen für Risiken zu sensibilisieren und diese rechtzeitig aufzudecken. Der offene Umgang mit dem Thema der möglichen Fehler hat bereits spürbar zu einer Sicherheitskultur im Unternehmen geführt. Unser Ziel ist, uns weiterzuentwickeln und noch achtsamer im Umgang mit Fehlern und Beinahe-Schäden zu sein.

Die Einhaltung der Patientensicherheit ist eine Grundvoraussetzung bei allen Prozessschritten. Wir setzen in unserem Haus in allen relevanten Bereichen Standards und Maßnahmen um, die dazu dienen, die Identifikation des Patienten im Rahmen des ambulanten und stationären Behandlungsverlaufes sicherzustellen. Das Risiko von Verwechslungen und Fehlern sowie deren Folgen wollen wir mit der korrekten Anwendung der Standards ausschließen. Umgesetzte Maßnahmen im Bereich Patientensicherheit sind zum Beispiel:

- Teilnahme am AKTIONSBÜNDNIS PATIENTENSICHERHEIT
- Einführung eines Patientenarmbandes im stationären Bereich, teilweise im ambulanten Bereich
- Standardisierung von Spritzenetiketten mit einer eindeutigen Kennzeichnung
- Einführung von Sicherheitschecklisten, zum Beispiel im OP, zur Vermeidung von Verwechslungen und Behandlungsfehlern
- 4-Augen-Prinzip beim Stellen von Medikamenten
- Hygienekonzeption und -standards

Systemaudits statt Zertifizierungen

Unser Krankenhaus verfügt bereits seit über 10 Jahren über ein strukturiertes Qualitätsmanagementsystem. Mit den etablierten Instrumenten des QM halten wir dieses aufrecht und überprüfen regelmäßig die Angemessenheit und Wirksamkeit der Maßnahmen. Dies erfolgt für das Gesamthaus nicht mehr wie bisher durch externe Begehungen von Zertifizierungsgesellschaften. AGAPLESION hat als Deutschlandweit tätiger Gesundheitskonzern einen Zentralen Dienst Prozess- und Qualitätsmanagement mit Experten, die diese Begehungen nun regelmäßig durchführen.

Eine DAkkS (Deutsche Akkreditierungsstelle GmbH) akkreditierte ISO-Auditorin führt zusammen mit dafür qualifizierten Kolleg:innen ein sog. Systemaudit durch, bei dem sowohl im Vorfeld, als auch vor Ort, die Strukturen und Prozesse nach dem Standard der DIN EN ISO 9001:2015 geprüft werden. Die Ergebnisse werden in einem Auditbericht dargelegt und der Geschäftsführung und dem/der Qualitätsmanagementbeauftragten zur weiteren Bearbeitung zur Verfügung gestellt.

Meinungsmanagement

Das Meinungsmanagement stellt einen wichtigen Baustein zur Qualitätsverbesserung dar. Sämtliche Meinungsäußerungen, zu denen Lob, Anregungen und Beschwerden gehören, werden systematisch erfasst und bearbeitet. Alle Interessengruppen können in schriftlicher oder mündlicher Form ihre Meinung abgeben. Es ist unser Anspruch, insbesondere bei Beschwerden direkt zusammen mit dem Meinungsgeber eine Lösung zu finden oder eine Erklärung zu vermitteln. Grundsätzlich sind alle Mitarbeiter:innen Ansprechpartner, um eine Rückmeldung aufzunehmen. Jede Meinung zählt für uns, ganz gleich ob Lob, Anregung oder Beschwerde. Die eingegangenen Meinungen werden von unseren Meinungsmanager:innen bearbeitet und an die jeweils zuständigen Abteilungen weitergeleitet. Wir nutzen die kritischen Rückmeldungen aktiv als Chance zur Qualitätsverbesserung.

Die gewonnenen Meinungen zu Abläufen, Organisationstrukturen und Mitarbeiter:innenverhalten fließen in die Bewertungen des Qualitäts- und Risikomanagements ein, und dienen uns als wichtige Hinweise bei der Neustrukturierung von Abläufen und der Anpassung unseres Angebots.



Ideen- und Innovationsmanagement

Unsere Mitarbeiter:innen sind der Schlüssel zum Erfolg und Wissensträger:innen vieler innovativer Ideen. Mit dem Ideenmanagement können alle Mitarbeiter:innen ihre guten Ideen und konkreten Vorschläge unkompliziert in der sog. Ideenbörse im Intranet einreichen. Aus diesen Anregungen lassen sich oft konkrete Maßnahmen ableiten und umsetzen. Innovative Ideen werden innerhalb von Projekten zur Umsetzung geführt.

Die Innovationsfähigkeit unserer Einrichtung zeichnet uns als modernen Gesundheitsdienstleister und attraktiven Arbeitgeber aus.

Befragungen

Im Mittelpunkt unserer täglichen Arbeit stehen die Erwartungen und Bedürfnisse unserer Patient:innen und ihrer Angehörigen, unserer Mitarbeiter:innen, aber auch unserer Kooperationspartner:innen und einweisenden Ärzt:innen. Deshalb führen wir regelmäßige Befragungen zur Zufriedenheit mit den Leistungsangeboten und den Abläufen durch, z. B.:

- Aufnahme, Diagnose, Behandlung und Entlassung
- Zusammenarbeit zwischen den einweisenden Ärzten und dem Krankenhaus
- Kooperation mit den Rettungsdiensten
- Speisenversorgung
- Ärztliches Personal, Pflegepersonal, Therapeutisches Personal

Anhand der gewonnenen Ergebnisse lassen sich Stärken und Schwächen unserer Einrichtung ermitteln und konkrete Verbesserungsmaßnahmen ableiten.

Projektorganisation

Strukturierte Projektarbeit ist ein wichtiger Baustein des Qualitätsmanagements. Das Projektmanagement unserer Einrichtung unterstützt die Bearbeitung komplexer Projekte, die verschiedenen Verantwortungsbereiche sowie bereichs- und berufsgruppenübergreifende Themen. Unter der Berücksichtigung der sechs AGAPLESION Kernwerte, erfolgt eine Werteorientierte Projektauswahl, Planung und Umsetzung.

Auch Erfahrungen aus den Projekten und die Frage: „Was können wir aus diesem Projekt lernen für weitere Projekte?“ helfen dabei, uns stetig weiterzuentwickeln und zu verbessern. In unserer Einrichtung sind bereits viele Projekte erfolgreich abgeschlossen. Dazu zählen in 2020 unter anderem die zwei folgenden:

Einführung des Patientenarmbandes

Wie in vielen anderen Krankenhäusern gehört auch in unserem Haus die Sicherung und Steigerung der Patientensicherheit zum festen Bestandteil des Risikomanagements. Auf der Suche nach geeigneten Instrumenten fällt die Wahl auf die Einführung eines Identifikationsarmbandes zur Vermeidung von Patientenverwechslungen. Die Projektdurchführung orientiert sich an der vom Aktionsbündnis Patientensicherheit herausgegebenen Handlungsempfehlung zur Vermeidung von Eingriffsverwechslungen.

Standardisierung von Spritzenetiketten

Wie in vielen anderen Krankenhäusern gehört auch in unserem Haus die Sicherung und Steigerung der Patientensicherheit zum festen Bestandteil des Risikomanagements. Auf der Suche nach geeigneten Instrumenten fällt die Wahl auf die Einführung eines Identifikationsarmbandes zur Vermeidung von Patientenverwechslungen. Die Projektdurchführung orientiert sich an der vom Aktionsbündnis Patientensicherheit herausgegebenen Handlungsempfehlung zur Vermeidung von Eingriffsverwechslungen.