



AGAPLESION
EVANGELISCHES KRANKENHAUS
HOLZMINDEN

Qualitätsbericht 2020

Strukturierter Qualitätsbericht
gemäß § 136b Abs. 1 Satz 1 Nr. 3 SGB V
für das Berichtsjahr 2020

Erstellt im Dezember 2021

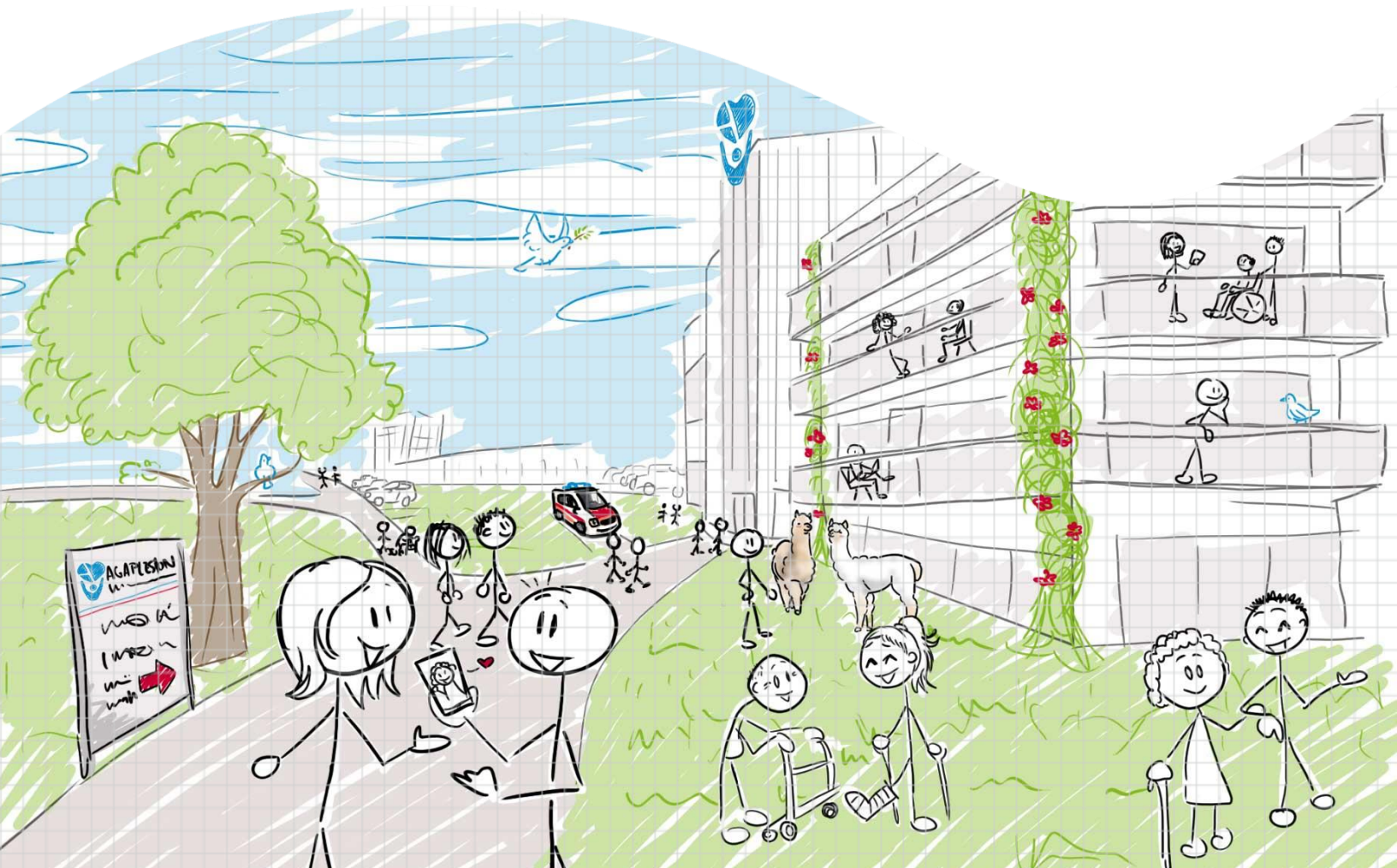



Inhaltsverzeichnis

-	Einleitung	4
A	Struktur- und Leistungsdaten des Krankenhauses bzw. des Krankenhausstandorts	7
A-1	Allgemeine Kontaktdaten des Krankenhauses.....	7
A-2	Name und Art des Krankenhausträgers	8
A-3	Universitätsklinikum oder akademisches Lehrkrankenhaus.....	8
A-4	Regionale Versorgungsverpflichtung für die Psychiatrie.....	8
A-5	Medizinisch-pflegerische Leistungsangebote des Krankenhauses	9
A-6	Weitere nicht-medizinische Leistungsangebote des Krankenhauses	13
A-7	Aspekte der Barrierefreiheit	14
A-8	Forschung und Lehre des Krankenhauses	14
A-9	Anzahl der Betten	14
A-10	Gesamtfallzahlen	15
A-11	Personal des Krankenhauses	15
A-12	Umgang mit Risiken in der Patientenversorgung	25
A-13	Besondere apparative Ausstattung.....	40
A-14	Teilnahme am gestuften System der Notfallversorgung des G-BA gemäß § 136c Absatz 4 SGB V.....	41
B	Struktur- und Leistungsdaten der Organisationseinheiten / Fachabteilungen.....	42
B-1	Allgemein-, Gefäß- und Visceralchirurgie	42
B-2	Unfallchirurgie.....	57
B-3	Innere Medizin Kardiologie	74
B-4	Innere Medizin Gastroenterologie.....	87
B-5	Geriatric	98
B-6	Frauenheilkunde	103



B-7	Geburtshilfe	111
B-8	Augenheilkunde.....	119
B-9	HNO	124
B-10	Urologie	130
B-11	Radiologie	135
B-12	Institut für Anästhesie /Intensivmedizin	140
C	Qualitätssicherung.....	145
C-1	Teilnahme an Verfahren der datengestützten einrichtungsübergreifenden Qualitätssicherung nach § 136 Absatz 1 Satz 1 Nummer 1 SGB V.....	145
C-2	Externe Qualitätssicherung nach Landesrecht gemäß § 112 SGB V.....	221
C-3	Qualitätssicherung bei Teilnahme an Disease-Management-Programmen (DMP) nach § 137f SGB V.....	221
C-4	Teilnahme an sonstigen Verfahren der externen vergleichenden Qualitätssicherung	221
C-5	Umsetzung der Mindestmengenregelungen nach § 136b Absatz 1 Satz 1 Nummer 2 SGB V	221
C-6	Umsetzung von Beschlüssen zur Qualitätssicherung nach § 136 Absatz 1 Satz 1 Nummer 2 SGB V.....	222
C-7	Umsetzung der Regelungen zur Fortbildung im Krankenhaus nach § 136b Absatz 1 Satz 1 Nummer 1 SGB V	222
C-8	Umsetzung der Pflegepersonalregelung im Berichtsjahr	223
D	Qualitätsmanagement.....	223
D-1	Qualitätspolitik	223
D-2	Qualitätsziele.....	224
D-3	Aufbau des einrichtungswinterne Qualitätsmanagements.....	224
D-4	Instrumente des Qualitätsmanagements	224
D-5	Qualitätsmanagement- Projekt.....	149
D-6	Bewertung des Qualitätsmanagements.....	149

- Einleitung

Verantwortlich für die Erstellung des Qualitätsberichts

Funktion	Qualitätsmanagementbeauftragte
Titel, Vorname, Name	Sigrun Krisch, B.A.
Telefon	05531/705-6302
Fax	05531/705-288
E-Mail	sigrun.krisch@agaplesion.de

Verantwortlich für die Vollständigkeit und Richtigkeit des Qualitätsberichts

Funktion	Geschäftsführer
Titel, Vorname, Name	Stefan Bertelsmann
Telefon	05531/705-217
Fax	05531/705-288
E-Mail	stefan.bertelsmann@agaplesion.de

Weiterführende Links

Link zur Internetseite des Krankenhauses: <http://www.evk-holzminden.de/>

Link zu weiterführenden Informationen: <http://www.agaplesion.de/>



Frankfurt am Main, im Dezember 2021

Sehr geehrte Leserinnen und Leser,

am 31. Dezember 2021 sind genau zwei Jahre vergangen, als die Weltgesundheitsorganisation (WHO) erstmals über Fälle von Lungenentzündung mit unbekannter Ursache in Wuhan in Kenntnis gesetzt worden ist. Hierzulande wädhnten wir uns in Sicherheit, verorteten Epidemien und Seuchen in andere Regionen dieser Welt. SARS-CoV-2 hat uns gezeigt: Auch wir sind verwundbar. Unser Sicherheitsgeföhl ist von jeher trügerisch.

Die Gesundheit und auch der Schutz unserer Patient:innen und Mitarbeiter:innen haben für uns immer höchste Priorität. Die Pandemie hat uns allen – auch der Öffentlichkeit – schmerzlich vor Augen geführt, wie verletzlich wir trotz höchster Schutzmaßnahmen in solch einer Ausnahmesituation sind. Die gesetzlichen Qualitäts- und Sicherheitsauflagen waren enorm hoch und wurden *sofort* umgesetzt. Dennoch haben viele Menschen aus Angst vor einer Ansteckung nach Alternativen zu einer stationären Behandlung gesucht. Oder sie haben eine Behandlung aufgeschoben, teils mit schweren gesundheitlichen Folgen.

Corona wird häufig als „Ausnahmezustand“ und „Krise“ bezeichnet. Das ist auch richtig. Das Virus hat eine große Verunsicherung in uns allen ausgelöst und den Blick nach „innen“ gelenkt. In unsere Seele. Für uns war es eine bedrückende Erfahrung, dass zugewandte Medizin und Pflege in der Pandemie nur sehr schwer umzusetzen waren. Schutzvorkehrungen und Distanzgebot haben feste Grenzen gesteckt.

Doch nicht nur eine Pandemie kann die Seele in einen Ausnahmezustand oder in eine Krise stürzen, sondern auch Krankheiten oder der Alterungsprozess mit seinen vielfältigen Einschränkungen. Wir bei AGAPLESION wollen unseren Patient:innen in jeder Krisen, in jedem Ausnahmezustand, in jeder Lebensphase zur Seite stehen und uns Körper *und* Seele annehmen. Dieser Anspruch basiert auf der christlichen Tradition unserer bundesweiten Einrichtungen.

Die Erfahrungen aus der Corona-Pandemie haben uns neu sensibilisiert für unsere Bedürfnisse, für unser Seelenheil. Wir wollen alles dafür tun, dass sich unsere Patient:innen gut bei uns aufgehoben wissen. Denn bei uns steht der Mensch mit all seinen Facetten im Mittelpunkt. Echte Qualität ist für uns immer: ganzheitlich.

Mit freundlichen Grüßen aus Frankfurt am Main



Dr. Markus Horneber
Vorstandsvorsitzender
AGAPLESION gAG



Jörg Marx
Stv. Vorstandsvorsitzender
AGAPLESION gAG

Liebe Leserin, lieber Leser,

das AGAPLESION EVANGELISCHES KRANKENHAUS HOLZMINDEN ist ein modernes Krankenhaus der Grund- und Regelversorgung in christlich diakonischer Tradition.

Das Krankenhaus hat ca. 500 Mitarbeiter:innen, 183 Krankenhausbetten, 7 Fachkliniken, ein Zentrum für Ambulantes Operieren (ZAO), eine zentrale Notaufnahme (ZNA) sowie das CuraVital mit Physio,- und Ergotherapie, Fitness und Wellness.

Jährlich werden ca. 8.000 stationäre Patient:innen im AGAPLESION EVANGELISCHES KRANKENHAUS HOLZMINDEN behandelt. Darüber hinaus werden insgesamt ca. 43.000 ambulante Patient:innen im Krankenhaus und der dem Haus angegliederten Tochtergesellschaft AGAPLESION MED. VERSORGUNGSZENTREN HOLZMINDEN (MVZ) behandelt. Die AGAPLESION MED. VERSORGUNGSZENTREN HOLZMINDEN verfügt über 11 KV-Sitze, die auf 9 Fachdisziplinen aufgeteilt sind.

Wir hoffen, Ihnen mit dem vorliegenden Bericht und den darin enthaltenden Zahlen, Daten und Fakten einen guten Einblick in unsere Leistungen und Angebote zu bieten. Bei Fragen steht Ihnen unsere Qualitätsmanagementbeauftragte, Frau Sigrun Krisch, gerne zur Verfügung.

Weitere Informationen finden Sie unter: www.evkh-holzminden.de

Die Krankenhausleitung, vertreten durch Herrn Stefan Bertelsmann, ist verantwortlich für die Vollständigkeit und Richtigkeit der Angaben im Qualitätsbericht.

Holzminden, Dezember 2021



Stefan Bertelsmann
Geschäftsführer
AGAPLESION EVANGELISCHES KRANKENHAUS HOLZMINDEN

A Struktur- und Leistungsdaten des Krankenhauses bzw. des Krankenhausstandorts

Vor dem Hintergrund der COVID-19-Pandemie hat der G-BA im März 2020 kurzfristig reagiert und die Inhalte und Verfahren unterschiedlicher Qualitätssicherungs-Verfahren an die besonderen Rahmenbedingungen angepasst (Vgl. G-BA Beschluss vom 27.03.2020). Aber auch jenseits der Qualitätssicherungs-Verfahren hat die Pandemie im Jahr 2020 bedeutsam Einfluss auf die Versorgung in Krankenhäusern genommen. Diese Effekte spiegeln sich auch in den Qualitätsberichten im Berichtsjahr 2020 wider. So können etwa die Angaben in einigen Berichtsteilen deutlich von den Angaben aus den vorherigen Berichtsjahren abweichen, was einen direkten Vergleich einzelner Berichtsjahre nicht immer möglich macht.

Dennoch stellen die Angaben im Qualitätsbericht die Strukturen und das Leistungsgeschehen in den Krankenhäusern für das Berichtsjahr 2020 transparent dar und erfüllen damit eine wichtige Aufgabe für Patientinnen und Patienten sowie die zuweisenden Ärztinnen und Ärzte.

A-1 Allgemeine Kontaktdaten des Krankenhauses

Krankenhaus	
Krankenhausname	AGAPLESION EVANGELISCHES KRANKENHAUS HOLZMINDEN
Hausanschrift	Forster Weg 34 37603 Holzminden
Zentrales Telefon	05531/705-0
Fax	05531/705-288
Zentrale E-Mail	info.EKH@agaplesion.de
Postanschrift	Forster Weg 34 37603 Holzminden
Institutionskennzeichen	260321714
Standortnummer aus dem Standortregister	771391
Standortnummer (alt)	00
URL	http://www.evk-holzminden.de

Ärztliche Leitung

Ärztlicher Leiter/Ärztliche Leiterin

Funktion	Ärztlicher Direktor
Titel, Vorname, Name	Dr. med. Ralf Königstein
Telefon	05531/705-207
Fax	05531/705-277
E-Mail	sekretariat.chirurgie.EKH@agaplesion.de



Pflegedienstleitung

Pflegedienstleiter/Pflegedienstleiterin

Funktion	Pflegedirektorin
Titel, Vorname, Name	Oberin Simone Gebauer, B.A.
Telefon	05531/705-220
Fax	05531/705-288
E-Mail	simone.gebauer@agaplesion.de



Verwaltungsleitung

Verwaltungsleiter/Verwaltungsleiterin

Funktion	Geschäftsführer seit 01.02.2021
Titel, Vorname, Name	Stefan Bertelsmann
Telefon	05531/705-217
Fax	05531/705-288
E-Mail	stefan.bertelsmann@agaplesion.de



A-2 Name und Art des Krankenhausträgers

Krankenhausträger

Name	AGAPLESION EVANGELISCHES KRANKENHAUS HOLZMINDEN gemeinnützige GmbH
Art	Freigemeinnützig

A-3 Universitätsklinikum oder akademisches Lehrkrankenhaus

Krankenhausart

Krankenhausart	Akademisches Lehrkrankenhaus
Universität	Medizinische Hochschule Hannover

A-4 Regionale Versorgungsverpflichtung für die Psychiatrie

Trifft nicht zu.



A-5 Medizinisch-pflegerische Leistungsangebote des Krankenhauses

Nr.	Medizinisch-pflegerisches Leistungsangebot	Kommentar
MP06	Basale Stimulation	Durch geschultes Pflegepersonal.
MP10	Bewegungsbad/Wassergymnastik	Bei einer Wassertemperatur von ca. 24°C können stationäre und ambulante Patient:innen den positiven Effekt des Wassers nutzen.
MP12	Bobath-Therapie (für Erwachsene und/oder Kinder)	Gezielte Therapie zur Förderung der Wahrnehmung und Mobilität und wird insbesondere bei Schlaganfall eingesetzt. Hierbei wird interdisziplinär gearbeitet und auch die Angehörigen mit einbezogen.
MP14	Diät- und Ernährungsberatung	Durch hauseigene Diabetes- und Ernährungsberatung.
MP15	Entlassmanagement/Brückenpflege/Überleitungspflege	Beratung und Betreuung durch Mitarbeiter:innen im Patientenmanagement.
MP16	Ergotherapie/Arbeitstherapie	Durch Mitarbeiter:innen der Ergotherapie. Diese behandeln vorwiegend Patient:innen auf der geriatrischen Station.
MP17	Fallmanagement/Case Management/Primary Nursing/Bezugspflege	Beratung und Betreuung durch Mitarbeiter:innen im Patientenmanagement. Es erfolgt die Beratung und Organisation von Rehabilitation- und Anschlussheilbehandlungen sowie die Sicherstellung ambulanter oder stationärer pflegerischer Weiterversorgung.
MP18	Fußreflexzonenmassage	Diese entspannende aber auch anregende Massageform wird in der Ambulanz des CuraVital angeboten.
MP19	Geburtsvorbereitungskurse/Schwangerschaftsgymnastik	Durch Hebammen am Haus.
MP59	Gedächtnistraining/Hirnleistungstraining/Kognitives Training/Konzentrationstraining	Angebot innerhalb der Geriatrie durch Mitarbeiter:innen der Ergotherapie, insbesondere bei Demenzpatienten eingesetzt.
MP22	Kontinententraining/Inkontinenzberatungs	Durch geschultes Personal in der Pflege und in der Physiotherapie (CuraVital) werden die Patient:innen auf der Station informiert und bekommen Anleitung zum Beckenbodentraining. Es besteht die Möglichkeit an Präventionskursen zu diesem Thema teilzunehmen.



Nr.	Medizinisch-pflegerisches Leistungsangebot	Kommentar
MP24	Manuelle Lymphdrainage	Speziell ausgebildete Masseur:innen und Physiotherapeut:innen des CuraVital führen diese entstauende Maßnahme bei stationären und ambulanten Patient:innen durch.
MP25	Massage	Verschieden Massagetechniken werden durch Mitarbeiter:innen der Physiotherapie (CuraVital) angeboten.
MP31	Physikalische Therapie/Bädertherapie	Im CuraVital-Zentrum für Physikalische Therapie werden zahlreiche Behandlungen angeboten.
MP32	Physiotherapie/Krankengymnastik als Einzel- und/oder Gruppentherapie	Das Team des CuraVital behandelt in den verschiedensten Fachbereichen mit unterschiedlichen Behandlungstechniken.
MP60	Propriozeptive neuromuskuläre Fazilitation (PNF)	Durch diese spezielle Behandlungstechnik wird die Muskelkraft und die Beweglichkeit von Arm, Bein bzw. Rumpf verbessert.
MP33	Präventive Leistungsangebote/Präventionskurse	Im CuraVital-Zentrum für Physikalische Therapie finden regelmäßig Präventionskurse, z. B. Beckenbodengymnastik und TaiChi/Qigong statt.
MP35	Rückenschule/Haltungsschulung/Wirbelsäulengymnastik	Geschulte Physiotherapeut:innen informieren über rückengerechtes Verhalten, geben Tipps für den Alltag und zeigen hilfreiche Übungen.
MP37	Schmerztherapie/-management	Eine Leistung in jeder Fachabteilung.
MP63	Sozialdienst	Beratung und Betreuung durch Mitarbeiter:innen im Patientenmanagement. Beratung und Organisation von Rehabilitation- und Anschlussheilbehandlungen, Pflegeüberleitung, Beratung bei Schwerbehinderung, Vermittlung von Beratungsstellen und Selbsthilfegruppen.
MP05	Spezielle Angebote zur Betreuung von Säuglingen und Kleinkindern	Babyschwimmen, Babymassage, PEKIP durch Kinderkrankenschwestern und Hebammen.
MP13	Spezielles Leistungsangebot für Diabetikerinnen und Diabetiker	Diabetesberatung, Wundmanagement bei diabetischen Fuß.



Nr.	Medizinisch-pflegerisches Leistungsangebot	Kommentar
MP41	Spezielles Leistungsangebot von Hebammen/Entbindungspflegern	Unterwassergeburten, Geburtsplanungsgespräche im Rahmen der Hebammensprechstunde sowie Babykreis
MP11	Sporttherapie/Bewegungstherapie	Medizinische Trainingstherapie unter therapeutischer Aufsicht wird im CuraVital angeboten. Zusätzlich wird z.B. Gehtraining unter vasoaktiver Medikation bei konservativer pAVK-Therapie durchgeführt.
MP43	Stillberatung	Ausgebildete Still und Lactationsberater:innen (IBCLC) stehen im Rahmen der Stillambulanz beratend zur Seite.
MP44	Stimm- und Sprachtherapie/Logopädie	Konsiliarische Zusammenarbeit insbesondere im Rahmen der geriatrischen Behandlung.
MP45	Stomatherapie/-beratung	Stomatherapie und Beratung wird durch speziell ausgebildete examinierte Pflegekräfte erbracht.
MP47	Versorgung mit Hilfsmitteln/Orthopädietechnik	Der Bedarf einer Hilfsmittelversorgung wird durch die Physiotherapie und Pflege festgestellt. Mitarbeiter:innen verschiedener Sanitätshäuser kommen auf Anfrage in das Haus.
MP50	Wochenbettgymnastik/Rückbildungsgymnastik	Geschulte Hebammen und Physiotherapeut:innen unterstützen die Patient:innen nach der Entbindung und leiten zur Rückbildungsgymnastik an.
MP51	Wundmanagement	Durch geschultes Pflegepersonal und Mitarbeiter:innen der Fachabteilung Gefäßchirurgie.
MP48	Wärme- und Kälteanwendungen	Im CuraVital wird zur Therapieunterstützung Wärme mittels Rotlichtes, Heiße Rolle oder Fango bzw. Kälte mit Kurzzeiteis verwendet.
MP68	Zusammenarbeit mit stationären Pflegeeinrichtungen/Angebot ambulanter Pflege/Kurzzeitpflege/Tagespflege	Es besteht eine enge Zusammenarbeit mit den stationären sowie ambulanten Pflegeeinrichtungen.
MP52	Zusammenarbeit mit/Kontakt zu Selbsthilfegruppen	Der Kontakt zu Selbsthilfegruppen wird auf Wunsch durch die Mitarbeiter:innen des Patientenmanagements gesteuert.







Nr.	Medizinisch-pflegerisches Leistungsangebot	Kommentar
MP03	Angehörigenbetreuung/-beratung/-seminare	Die Ansprechpartner:innen der Krankenhauseelsorge sowie deren Erreichbarkeit hängen in jedem Patientenzimmer aus. Im Rahmen der nachstationären Versorgung werden Angehörige in die Entlassungsplanung ihrer Angehörigen mit einbezogen.
MP53	Aromapflege/-therapie	Zusätzliches Angebot im Rahmen der basalen Stimulation bei intensivpflichtigen Patienten:innen.
MP28	Naturheilverfahren/Homöopathie/Phytotherapie	Eine Heilpraktikerpraxis für Naturheilverfahren ist im Krankenhaus untergebracht. Zusätzlich wird Homöopathie im Kreißsaal und auf der Wochenstation durchgeführt.
MP65	Spezielles Leistungsangebot für Eltern und Familien	Unterkunft der Begleitpersonen von Kindern ist (kostenpflichtig) möglich.
MP66	Spezielles Leistungsangebot für neurologisch erkrankte Personen	Begleitpersonen von Menschen mit geistiger Behinderung, von Patient:innen mit hohem Betreuungsaufwand (bspw. Demenzerkrankte) ist nach Absprache möglich.
MP04	Atemgymnastik/-therapie	Bei Erkrankungen der Atemwege aber auch zur Vorbeugung von Lungenentzündungen wird Atemtherapie von Physiotherapeut:innen durchgeführt.
MP08	Berufsberatung/Rehabilitationsberatung	Durch Mitarbeiter:innen des Patientenmanagements.
MP39	Spezielle Angebote zur Anleitung und Beratung von Patientinnen und Patienten sowie Angehörigen	Bspw. durch die Beratung zur Sturzprophylaxe.
MP40	Spezielle Entspannungstherapie	Speziell geschulte Physiotherapeut:innen führen Entspannungstraining als Einzeltherapie aber auch in der Gruppe durch.
MP29	Osteopathie/Chiropraktik/Manualtherapie	
MP42	Spezielles pflegerisches Leistungsangebot	
MP64	Spezielle Angebote für die Öffentlichkeit	Besichtigungen und Führungen, Vorträge, Informationsveranstaltungen und Fortbildungen für niedergelassene Ärzt:innen. Unsere Klinikzeitschrift, Internet und Facebook informieren über neue medizinische / pflegerische Leistungsangebote und aktuelle Gesundheitsthemen.



A-6 Weitere nicht-medizinische Leistungsangebote des Krankenhauses

Nr.	Leistungsangebot	Link	Kommentar
NM02	Ein-Bett-Zimmer		
NM03	Ein-Bett-Zimmer mit eigener Nasszelle		
NM40	Empfangs- und Begleitsdienst für Patientinnen und Patienten sowie Besucherinnen und Besuchern durch ehrenamtliche Mitarbeiterinnen und Mitarbeiter		"Grüne Damen"
NM49	Informationsveranstaltungen für Patientinnen und Patienten		
NM05	Mutter-Kind-Zimmer		
NM07	Rooming-in		
NM42	Seelsorge		Die Kapelle des AGAPLESION EVANGELISCHEN KRANKENHAUSES ist Tag und Nacht geöffnet. Der Gottesdienst mit Abendmahl findet am Donnerstag (14-tägig) um 18.00 Uhr statt. Die Krankenhauseelsorger:innen bietet darüber hinaus Gespräche im Rahmen des Krankenhausaufenthaltes an.
NM09	Unterbringung Begleitperson (grundsätzlich möglich)		
NM60	Zusammenarbeit mit Selbsthilfeorganisationen		Koordination durch das Patientenmanagement. Während des stationären Aufenthaltes stehen Mitarbeiter:innen beratend zur Seite.
NM10	Zwei-Bett-Zimmer		
NM66	Berücksichtigung von besonderen Ernährungsgewohnheiten (im Sinne von Kultursensibilität)		
NM11	Zwei-Bett-Zimmer mit eigener Nasszelle		
NM68	Abschiedsraum		
NM69	Information zu weiteren nicht-medizinischen Leistungsangeboten des Krankenhauses (z. B. Fernseher, WLAN, Tresor, Telefon, Schwimmbad, Aufenthaltsraum)		Für die Patient:innen wird ein Patientenmultimediasystem zur Verfügung gestellt. Damit kann telefoniert und Fernsehen gesehen werden. Außerdem wird darüber das WLAN gesteuert.



A-7 Aspekte der Barrierefreiheit

A-7.1 Ansprechpartner für Menschen mit Beeinträchtigungen

Ansprechpartner für Menschen mit Beeinträchtigungen

Funktion	Pflegedirektorin
Titel, Vorname, Name	Simone Gebauer
Telefon	05531/705-220
Fax	05531/705-288
E-Mail	pflegedirektion.EKH@agaplesion.de

A-7.2 Konkrete Aspekte der Barrierefreiheit

Nr.	Konkrete Aspekte der Barrierefreiheit	Kommentar
BF26	Behandlungsmöglichkeiten durch fremdsprachiges Personal	Es stehen Mitarbeiter:innen für folgende Sprachen zur Verfügung: Afrikaans, Bulgarisch, Slowakisch, Spanisch, Tschechisch, Englisch, Französisch, Griechisch, Holländisch, Japanisch, Polnisch und Russisch. Weitere Aspekte der Barrierefreiheit sind auf Fachabteilungsebene (BX3) zu finden.
BF33	Barrierefreie Erreichbarkeit für Menschen mit Mobilitätseinschränkungen	
BF32	Räumlichkeiten zur religiösen und spirituellen Besinnung	
BF06	Zimmerausstattung mit rollstuhlgerechten Sanitäranlagen	
BF34	Barrierefreie Erschließung des Zugangs- und Eingangsbereichs für Menschen mit Mobilitätseinschränkungen	

A-8 Forschung und Lehre des Krankenhauses

A-8.1 Forschung und akademische Lehre

Nr. Forschung, akademische Lehre und weitere ausgewählte wissenschaftliche Tätigkeiten

FL03	Studierendenausbildung (Famulatur/Praktisches Jahr)
FL04	Projektbezogene Zusammenarbeit mit Hochschulen und Universitäten

A-8.2 Ausbildung in anderen Heilberufen

Nr. Ausbildung in anderen Heilberufen

HB01	Gesundheits- und Krankenpflegerin und Gesundheits- und Krankenpfleger
------	---

A-9 Anzahl der Betten

Betten

Betten	183
--------	-----

A-10 Gesamtfallzahlen

Gesamtzahl der im Berichtsjahr behandelten Fälle	
Vollstationäre Fallzahl	8066
Teilstationäre Fallzahl	0
Ambulante Fallzahl	10635

A-11 Personal des Krankenhauses

A-11.1 Ärztinnen und Ärzte

Die maßgebliche wöchentliche Arbeitszeit für Ärzte und Ärztinnen beträgt 38,5 Stunden.

Ärztinnen und Ärzte insgesamt (ohne Belegärzte) in Vollkräften

Anzahl Vollkräfte: 52,55

Personal aufgeteilt nach:

Versorgungsform	Anzahl Vollkräfte	Kommentar
Stationär	52,55	
Ambulant	0	Ambulante und stationäre Leistungen werden aus einer Organisationseinheit erbracht.

Beschäftigungsverhältnis	Anzahl Vollkräfte	Kommentar
Direkt	52,55	
Nicht Direkt	0	

Davon Fachärztinnen und Fachärzte in Vollkräften

Anzahl Vollkräfte: 22,9

Personal aufgeteilt nach:

Versorgungsform	Anzahl Vollkräfte	Kommentar
Stationär	22,9	
Ambulant	0	Ambulante und stationäre Leistungen werden aus einer Organisationseinheit erbracht.

Beschäftigungsverhältnis	Anzahl Vollkräfte	Kommentar
Direkt	22,9	
Nicht Direkt	0	

Belegärztinnen und Belegärzte (nach § 121 SGB V) in Personen zum Stichtag 31. Dezember des Berichtsjahres

Anzahl: 5

A-11.2 Pflegepersonal

Die maßgebliche wöchentliche Arbeitszeit beträgt 38,5 Stunden.

Gesundheits- und Krankenpflegerinnen und Gesundheits- und Krankenpfleger in Vollkräften

Ausbildungsdauer: 3 Jahre

Personal insgesamt

Anzahl Vollkräfte: 107,65



Personal aufgeteilt nach:

Versorgungsform	Anzahl Vollkräfte	Kommentar
Stationär	107,65	
Ambulant	0	Ambulante und stationäre Leistungen werden aus einer Organisationseinheit erbracht.

Beschäftigungsverhältnis	Anzahl Vollkräfte	Kommentar
Direkt	107,65	
Nicht Direkt	0	

Personal, das keiner Fachabteilung zugeordnet ist

Anzahl Vollkräfte: 35,96

Personal aufgeteilt nach:

Versorgungsform	Anzahl Vollkräfte	Kommentar
Stationär	35,96	
Ambulant	0	Ambulante und stationäre Leistungen werden aus einer Organisationseinheit erbracht.

Beschäftigungsverhältnis	Anzahl Vollkräfte	Kommentar
Direkt	35,96	
Nicht Direkt	0	

Gesundheits- und Kinderkrankenpflegerinnen und Gesundheits- und Kinderkrankenpfleger in Vollkräften

Ausbildungsdauer: 3 Jahre

Personal insgesamt

Anzahl Vollkräfte: 4,6

Personal aufgeteilt nach:

Versorgungsform	Anzahl Vollkräfte	Kommentar
Stationär	4,6	
Ambulant	0	Ambulante und stationäre Leistungen werden aus einer Organisationseinheit erbracht.

Beschäftigungsverhältnis	Anzahl Vollkräfte	Kommentar
Direkt	4,6	
Nicht Direkt	0	

Krankenpflegehelferinnen und Krankenpflegehelfer in Vollkräften

Ausbildungsdauer: 1 Jahr

Personal insgesamt

Anzahl Vollkräfte: 4,17

Personal aufgeteilt nach:

Versorgungsform	Anzahl Vollkräfte	Kommentar
Stationär	4,17	
Ambulant	0	Ambulante und stationäre Leistungen werden aus einer Organisationseinheit erbracht.

Beschäftigungsverhältnis	Anzahl Vollkräfte	Kommentar
Direkt	4,17	
Nicht Direkt	0	

Personal, das keiner Fachabteilung zugeordnet ist

Anzahl Vollkräfte: 0,67

Personal aufgeteilt nach:

Versorgungsform	Anzahl Vollkräfte	Kommentar
Stationär	0,67	
Ambulant	0	Ambulante und stationäre Leistungen werden aus einer Organisationseinheit erbracht.

Beschäftigungsverhältnis	Anzahl Vollkräfte	Kommentar
Direkt	0,67	
Nicht Direkt	0	

Pflegehelferinnen und Pflegehelfer in Vollkräften

Ausbildungsdauer: ab 200 Std. Basiskurs

Personal insgesamt

Anzahl Vollkräfte: 9,2

Personal aufgeteilt nach:

Versorgungsform	Anzahl Vollkräfte	Kommentar
Stationär	9,2	
Ambulant	0	Ambulante und stationäre Leistungen werden aus einer Organisationseinheit erbracht.

Beschäftigungsverhältnis	Anzahl Vollkräfte	Kommentar
Direkt	9,2	
Nicht Direkt	0	

Personal, das keiner Fachabteilung zugeordnet ist

Anzahl Vollkräfte: 0

Personal aufgeteilt nach:

Versorgungsform	Anzahl Vollkräfte	Kommentar
Stationär	0	
Ambulant	0	

Beschäftigungsverhältnis	Anzahl Vollkräfte	Kommentar
Direkt	0	Ambulante und stationäre Leistungen werden aus einer Organisationseinheit erbracht.
Nicht Direkt	0	

Entbindungspfleger und Hebammen in Vollkräften

Ausbildungsdauer: 3 Jahre

Personal insgesamt

Anzahl Vollkräfte: 6,44

Personal aufgeteilt nach:

Versorgungsform	Anzahl Vollkräfte	Kommentar
Stationär	6,44	
Ambulant	0	Ambulante und stationäre Leistungen werden aus einer Organisationseinheit erbracht.

Beschäftigungsverhältnis	Anzahl Vollkräfte	Kommentar
Direkt	6,44	
Nicht Direkt	0	

Medizinische Fachangestellte in Vollkräften

Ausbildungsdauer: 3 Jahre

Personal insgesamt

Anzahl Vollkräfte: 8,97

Personal aufgeteilt nach:

Versorgungsform	Anzahl Vollkräfte	Kommentar
Stationär	8,97	
Ambulant	0	

Beschäftigungsverhältnis	Anzahl Vollkräfte	Kommentar
Direkt	8,97	
Nicht Direkt	0	

Personal, das keiner Fachabteilung zugeordnet ist

Anzahl Vollkräfte: 2,99

Personal aufgeteilt nach:

Versorgungsform	Anzahl Vollkräfte	Kommentar
Stationär	2,99	
Ambulant	0	Ambulante und stationäre Leistungen werden aus einer Organisationseinheit erbracht.

Beschäftigungsverhältnis	Anzahl Vollkräfte	Kommentar
Direkt	2,99	
Nicht Direkt	0	

A-11.3 Ausgewähltes therapeutisches Personal in Psychiatrie und Psychosomatik

Trifft nicht zu.

A-11.4 Spezielles therapeutisches Personal

SP05 - Ergotherapeutin und Ergotherapeut

Anzahl Vollkräfte: 2,3

Personal aufgeteilt nach:

Versorgungsform	Anzahl Vollkräfte	Kommentar
Stationär	2,3	
Ambulant	0	Ambulante und stationäre Leistungen werden aus einer Organisationseinheit erbracht.

Beschäftigungsverhältnis	Anzahl Vollkräfte	Kommentar
Direkt	2,3	
Nicht Direkt	0	

SP15 - Masseurin/Medizinische Bademeisterin und Masseur/Medizinischer Bademeister

Anzahl Vollkräfte: 1,72

Personal aufgeteilt nach:

Versorgungsform	Anzahl Vollkräfte	Kommentar
Stationär	1,72	
Ambulant	0	Ambulante und stationäre Leistungen werden aus einer Organisationseinheit erbracht.

Beschäftigungsverhältnis	Anzahl Vollkräfte	Kommentar
Direkt	1,72	
Nicht Direkt	0	

SP56 - Medizinisch-technische Radiologieassistentin und Medizinisch-technischer Radiologieassistent (MTRA)

Anzahl Vollkräfte: 7,29

Personal aufgeteilt nach:

Versorgungsform	Anzahl Vollkräfte	Kommentar
Stationär	7,29	
Ambulant	0	Ambulante und stationäre Leistungen werden aus einer Organisationseinheit erbracht.

Beschäftigungsverhältnis	Anzahl Vollkräfte	Kommentar
Direkt	7,29	
Nicht Direkt	0	

SP21 - Physiotherapeutin und Physiotherapeut

Anzahl Vollkräfte: 9,27

Personal aufgeteilt nach:

Versorgungsform	Anzahl Vollkräfte	Kommentar
Stationär	9,27	
Ambulant	0	Ambulante und stationäre Leistungen werden aus einer Organisationseinheit erbracht.

Beschäftigungsverhältnis	Anzahl Vollkräfte	Kommentar
Direkt	9,27	
Nicht Direkt	0	

SP25 - Sozialarbeiterin und Sozialarbeiter

Anzahl Vollkräfte: 0,56

Personal aufgeteilt nach:

Versorgungsform	Anzahl Vollkräfte	Kommentar
Stationär	0,56	
Ambulant	0	Ambulante und stationäre Leistungen werden aus einer Organisationseinheit erbracht.

Beschäftigungsverhältnis	Anzahl Vollkräfte	Kommentar
Direkt	0,56	
Nicht Direkt	0	

SP35 - Personal mit Weiterbildung zur Diabetesberaterin/zum Diabetesberater

Anzahl Vollkräfte: 0,83

Personal aufgeteilt nach:

Versorgungsform	Anzahl Vollkräfte	Kommentar
Stationär	0,83	
Ambulant	0	Ambulante und stationäre Leistungen werden aus einer Organisationseinheit erbracht.

Beschäftigungsverhältnis	Anzahl Vollkräfte	Kommentar
Direkt	0,83	
Nicht Direkt	0	

SP23 - Diplom-Psychologin und Diplom-Psychologe

Anzahl Vollkräfte: 0,26

Personal aufgeteilt nach:

Versorgungsform	Anzahl Vollkräfte	Kommentar
Stationär	0,26	
Ambulant	0	Ambulante und stationäre Leistungen werden aus einer Organisationseinheit erbracht.

Beschäftigungsverhältnis	Anzahl Vollkräfte	Kommentar
Direkt	0,26	
Nicht Direkt	0	

A-12 Umgang mit Risiken in der Patientenversorgung

A-12.1 Qualitätsmanagement

A-12.1.1 Verantwortliche Person

Verantwortliche Person des einrichtungswinteren Qualitätsmanagements

Funktion	Qualitätsmanagementbeauftragte
Titel, Vorname, Name	Sigrun Krisch, B.A.
Telefon	05531/705-6302
Fax	05531/705-288
E-Mail	sigrun.krisch@agaplesion.de



A-12.1.2 Lenkungsgremium

Lenkungsgremium

Beteiligte Abteilungen / Funktionsbereiche	QM-Team: Das QM-Team besteht aus 10 Mitgliedern die den Bereich der Hygiene, der Pflege, den Funktionsbereich, den ärztlichen Bereich und den Bereich der Verwaltung abdecken.
Tagungsfrequenz des Gremiums	monatlich

A-12.2 Klinisches Risikomanagement

A-12.2.1 Verantwortliche Person

Angaben zur Person

Angaben zur Person	Entspricht den Angaben zum Qualitätsmanagement
---------------------------	--

Verantwortliche Person für das klinische Risikomanagement

Funktion	Qualitätsmanagementbeauftragte
Titel, Vorname, Name	Sigrun Krisch, B.A.
Telefon	05531/705-6302
Fax	05531/705-288
E-Mail	sigrun.krisch@agaplesion.de

A-12.2.2 Lenkungsgremium

Lenkungsgremium / Steuerungsgruppe

Lenkungsgremium / Steuerungsgruppe	Ja - Wie Arbeitsgruppe Qualitätsmanagement
Beteiligte Abteilungen / Funktionsbereiche	QM-Team: Das QM-Team besteht aus 10 Mitgliedern die den Bereich der Hygiene, der Pflege, den Funktionsbereich, den ärztlichen Bereich und den Bereich der Verwaltung abdecken.
Tagungsfrequenz des Gremiums	monatlich



A-12.2.3 Instrumente und Maßnahmen

Nr.	Instrument bzw. Maßnahme	Zusatzangaben	Kommentar
RM01	Übergreifende Qualitäts- und/oder Risikomanagement-Dokumentation (QM/RM-Dokumentation) liegt vor	Name: EKH AZ Management- und Risikobewertung FINAL Datum: 31.05.2019	zum Beispiel: RK - AGA Meinungsmanagement (03/2020) RL - AGA Interne, Externe Qualitätssicherung (06/2019) RL - AGA Qualitätsbericht (06.2021) RK - AGA CIRS (02.2021) RK - AGA Morbiditäts- und Mortalitätskonferenzen (01.2020) RL - AGA Patientensicherheit (01.2021)
RM02	Regelmäßige Fortbildungs- und Schulungsmaßnahmen		Fortbildungs- und Schulungsmaßnahmen werden durch die Fortbildungsbeauftragte in der Personalabteilung koordiniert und nachgehalten.
RM03	Mitarbeiterbefragungen		RK - AGA Mitarbeiterbefragung (08.2020) Die Zufriedenheit unserer Mitarbeiter:innen beeinflusst wesentlich die Qualität unserer Einrichtung. Durch die regelmäßig stattfindende anonyme Mitarbeiterbefragung haben alle Mitarbeiter:innen eine weitere Möglichkeit sich aktiv einzubringen.



Nr.	Instrument bzw. Maßnahme	Zusatzangaben	Kommentar
RM04	Klinisches Notfallmanagement	Name: Reanimationskonzept Datum: 01.04.2019	Die sofortige Reanimation von betroffenen Patient:innen kann Leben retten. Das AGAPLESION EV. KRANKENHAUS HOLZMINDEN gGmbH stellt die organisatorischen, materiellen und personellen Voraussetzungen für eine optimale innerklinische Notfallrettung sicher.
RM06	Sturzprophylaxe	Name: Expertenstandard Sturzprophylaxe Datum: 30.05.2016	Standardisiertes Vorgehen bei dem Vorbeugen von Stürzen nach den neuesten wissenschaftlichen Erkenntnissen
RM07	Nutzung eines standardisierten Konzepts zur Dekubitusprophylaxe (z.B. „Expertenstandard Dekubitusprophylaxe in der Pflege“)	Name: Expertenstandard Dekubitusprophylaxe Datum: 01.12.2017	In diesem Konzept werden die Entstehungsmöglichkeiten eines so genannten Druckgeschwürs und insbesondere die Maßnahmen zur Verhinderung beschrieben.
RM08	Geregelter Umgang mit freiheitsentziehenden Maßnahmen	Name: Fixierungsprotokoll Datum: 06.07.2016	Regelung/Dokumentation zum Umgang zur geplanten Fixierungsmaßnahme.
RM09	Geregelter Umgang mit auftretenden Fehlfunktionen von Geräten	Name: AGA Meldung Vorkommnisse Medprodukte ext Datum: 26.07.2021	RL - AGA Meldung Vorkommnisse Medprodukte (08/2020) VA - AGA AMTech Anweisung für Anwender (08/2021) Der Ablauf im Umgang mit funktionsausfällen und sonstigen Mängel mit Medizinprodukten ist durch Gerätebeauftragter:innen der einzelnen Abteilungen/Bereiche geregelt.



Nr.	Instrument bzw. Maßnahme	Zusatzangaben	Kommentar
RM10	Strukturierte Durchführung von interdisziplinären Fallbesprechungen/-konferenzen	- Tumorkonferenzen - Mortalitäts- und Morbiditätskonferenzen	In unserer Einrichtung finden regelmäßige interdisziplinäre Besprechungen statt. Hier arbeiten Fachleute aus unterschiedlichen Fachabteilungen zusammen, um Krankheitsgeschichten und Befunde zu besprechen. Ziel ist ein konstruktiver und kritischer Austausch zur eigenen Vorgehensweise. AGA RK-Morbiditäts- und Mortalitätskonferenzen (09/2020)
RM12	Verwendung standardisierter Aufklärungsbögen		Ergänzend zu der mündlichen Aufklärung setzen wir standardisierte Aufklärungsbögen ein, um unsere Patienten in die Lage zu versetzen Ihre medizinische Situation soweit zu verstehen, damit Sie eine fundierte Entscheidung über die im Einzelfall einschlagende medizinische Vorgehensweise treffen können.
RM13	Anwendung von standardisierten OP-Checklisten		Durch eine systematische OP-Vorbereitung und festgelegte Kontrollpunkte während des ganzen Behandlungsprozesses (AGA Vermeidung von Eingriffs- und Seitenverwechselungen), wird ein reibungsloser Ablauf sichergestellt. Hierfür kommen standardisierte OP-Checklisten (AGA RISK-List) zum Einsatz.



Nr.	Instrument bzw. Maßnahme	Zusatzangaben	Kommentar
RM14	Präoperative Zusammenfassung vorhersehbarer kritischer OP-Schritte, OP-Zeit und erwarteter Blutverlust	Teil der QM/RM-Dokumentation (gemäß RM01) Name: EKH AZ Management- und Risikobewertung FINAL Datum: 31.05.2019	
RM15	Präoperative, vollständige Präsentation notwendiger Befunde	Teil der QM/RM-Dokumentation (gemäß RM01) Name: EKH AZ Management- und Risikobewertung FINAL Datum: 31.05.2019	
RM16	Vorgehensweise zur Vermeidung von Eingriffs- und Patientenverwechslungen	Teil der QM/RM-Dokumentation (gemäß RM01) Name: EKH AZ Management- und Risikobewertung FINAL Datum: 31.05.2019	Das Identifikationsarmband (AGA Patientenidentifikationsarmband Umgang) dient dazu, die Identifikation des Patienten bei allen Behandlungsschritten festzustellen. Dies orientiert sich an der vom Aktionsbündnis Patientensicherheit herausgegebenen Handlungsempfehlung.
RM18	Entlassungsmanagement	Name: AGA Fallbegeleitende Codierung/ Casemanagement Datum: 01.02.2017	Die Versorgung nach dem stationären Krankenhausaufenthalt wird durch Mitarbeiter:innen aus dem Patientenmanagement sichergestellt.

A-12.2.3.1 Einsatz eines einrichtungswinterne Fehlermeldesystems

Internes Fehlermeldesystem

Internes Fehlermeldesystem Ja

Regelmäßige Bewertung Ja

Tagungsfrequenz des Gremiums monatlich

Verbesserung Patientensicherheit Schriftliche Meldung der Vorkommnisse und Beinahevorkommnisse sowie ein anonymes Meldesystem für kritische Ereignisse (CIRS). Die Patient:innen erhalten Identifikationsarmbänder. Es besteht ein Etikettierungssystem um Verwechslung von Spritzen zu vermeiden.



Nr.	Instrument und Maßnahme	Zusatzangaben
IF01	Dokumentation und Verfahrensanweisungen zum Umgang mit dem Fehlermeldesystem liegen vor	01.07.2014
IF02	Interne Auswertungen der eingegangenen Meldungen	monatlich
IF03	Schulungen der Mitarbeiter:innen zum Umgang mit dem Fehlermeldesystem und zur Umsetzung von Erkenntnissen aus dem Fehlermeldesystem	jährlich

A-12.2.3.2 Teilnahme an einrichtungsübergreifenden Fehlermeldesystemen

Übergreifendes Fehlermeldesystem	
Übergreifendes Fehlermeldesystem	Ja
Regelmäßige Bewertung	Ja
Tagungsfrequenz des Gremiums	monatlich

Nr.	Instrument und Maßnahme	Kommentar
EF00	Sonstiges	CIRSmehdical-Ärztliches Zentrum für Qualität in der Medizin

A-12.3 Hygienebezogene und infektionsmedizinische Aspekte

A-12.3.1 Hygienepersonal

Hygienepersonal	Anzahl (Personen)
Krankenhaushygieniker:innen	1
Hygienebeauftragte Ärzt:innen	4
Fachgesundheits- und Krankenpfleger:innen Fachgesundheits- und Kinderkrankenpfleger:innen für Hygiene und Infektionsprävention „Hygienefachkräfte“ (HFK)	2
Hygienebeauftragter:innen in der Pflege	4

Hygienekommission	
Hygienekommission eingerichtet	Ja
Tagungsfrequenz des Gremiums	halbjährlich

Vorsitzende oder Vorsitzender der Hygienekommission	
Funktion	Ärztlicher Direktor
Titel, Vorname, Name	Dr. med. Ralf Königstein
Telefon	05531/705-207
Fax	05531/705-277
E-Mail	sekretariat@chirurgie.ekh@agaplesion.de

A-12.3.2 Weitere Informationen zur Hygiene

A-12.3.2.1 Vermeidung gefäßkatheterassoziierter Infektionen

Am Standort werden zentrale Venenkatheter eingesetzt.

1. Standortspezifischer Standard zur Hygiene bei ZVK-Anlage

Der Standard liegt vor Ja

Der Standard thematisiert insbesondere

a) Hygienische Händedesinfektion Ja

b) Adäquate Hautdesinfektion der Kathetereinstichstelle Ja

c) Beachtung der Einwirkzeit Ja

d) Weitere Hygienemaßnahmen

- sterile Handschuhe Ja

- steriler Kittel Ja

- Kopfhaube Ja

- Mund-Nasen-Schutz Ja

- steriles Abdecktuch Ja

Standard durch
Geschäftsführung/Hygienekom.
autorisiert Ja

2. Standortspezifischer Standard für die Überprüfung der Liegedauer von zentralen Venenverweilkathetern

Der Standard liegt vor Ja

Standard durch
Geschäftsführung/Hygienekom.
autorisiert Ja

A-12.3.2.2 Durchführung von Antibiotikaprophylaxe und Antibiotikatherapie

Standortspezifische Leitlinie zur Antibiotikatherapie

Die Leitlinie liegt vor Ja

Leitlinie an akt. hauseigene
Resistenzlage angepasst Ja

Leitlinie durch
Geschäftsführung/Arzneimittel-
/Hygienekom. autorisiert Ja

Standortspezifischer Standard zur perioperativen Antibiotikaprofylaxe

Der Standard liegt vor Ja

1. Der Standard thematisiert insbesondere

a) Indikationsstellung zur Antibiotikaprofylaxe Ja

b) Zu verwendende Antibiotika Ja

c) Zeitpunkt/Dauer der Antibiotikaprofylaxe Ja

2. Standard durch Geschäftsführung/Arzneimittel-/Hygienekom. autorisiert Ja

3. Antibiotikaprofylaxe bei operierten Patienten strukturiert überprüft Ja

A-12.3.2.3 Umgang mit Wunden

Standortspezifischer Standard zur Wundversorgung und Verbandwechsel

Der Standard liegt vor Ja

Der interne Standard thematisiert insbesondere

a) Hygienische Händedesinfektion Ja

b) Verbandwechsel unter aseptischen Bedingungen Ja

c) Antiseptische Behandlung von infizierten Wunden Ja

d) Prüfung der weiteren Notwendigkeit einer sterilen Wundaufgabe Ja

e) Meldung/Dokumentation bei Verdacht auf postoper. Wundinfektion Ja

Standard durch Geschäftsführung/Arzneimittel-/Hygienekom. autorisiert Ja

A-12.3.2.4 Händedesinfektion

Händedesinfektionsmittelverbrauch

Händedesinfektionsmittelverbrauch Allgmeinstationen

- Händedesinfektionsmittelverbrauch wurde erhoben Ja

- Händedesinfektionsmittelverbrauch 65,00 ml/Patiententag

Händedesinfektionsmittelverbrauch Intensivstationen

- Händedesinfektionsmittelverbrauch wurde erhoben Ja

- Händedesinfektionsmittelverbrauch 119,00 ml/Patiententag

Stationsbezogene Erfassung des Verbrauchs Ja



A-12.3.2.5 Umgang mit Patientinnen und Patienten mit multiresistenten Erregern (MRE)

MRSA

Standardisierte Information (MRSA) erfolgt z. B. durch Flyer MRSA-Netzwerke Ja

Informationsmanagement für MRSA liegt vor Ja

Risikoadaptiertes Aufnahmescreening

Risikoadaptiertes Aufnahmescreening (aktuelle RKI-Empfehlungen) Ja

Schulungen der Mitarbeiterinnen und Mitarbeiter zum Umgang

Mit von MRSA / MRE / Noro-Viren Ja

A-12.3.2.6 Hygienebezogenes Risikomanagement

Nr.	Instrument und Maßnahme	Zusatzangaben	Kommentar
HM02	Teilnahme am Krankenhaus-Infektions-Surveillance-System (KISS) des nationalen Referenzzentrums für Surveillance von nosokomialen Infektionen	CDAD-KISS HAND-KISS ITS-KISS MRSA-KISS OP-KISS STATIONS-KISS	
HM04	Teilnahme an der (freiwilligen) „Aktion Saubere Hände“ (ASH)	Zertifikat Silber	
HM05	Jährliche Überprüfung der Aufbereitung und Sterilisation von Medizinprodukten		
HM09	Schulungen der Mitarbeiterinnen und Mitarbeiter zu hygienebezogenen Themen		jährlich
HM03	Teilnahme an anderen regionalen, nationalen oder internationalen Netzwerken zur Prävention von nosokomialen Infektionen	Name: Beteiligung am Internationalen Tag der Patientensicherheit	Aktion zur sicheren Händehygiene

A-12.4 Patientenorientiertes Lob- und Beschwerdemanagement

Lob- und Beschwerdemanagement		Kommentar / Erläuterungen
Im Krankenhaus ist ein strukturiertes Lob- und Beschwerdemanagement eingeführt	Ja	Das Lob- und Beschwerdemanagement, unser sogenanntes Meinungsmanagement (EKH Meinungsmanagement), orientiert sich an dem in der Literatur ausgewiesenen Beschwerdemanagementprozess. AGAPLESION hat sich bewusst für die Formulierung Meinungsmanagement entschieden, weil dieser Begriff sämtliche Äußerungen, wie Lob, Anregung und Beschwerden umfasst.
Im Krankenhaus existiert ein schriftliches, verbindliches Konzept zum Beschwerdemanagement (Beschwerdestimulierung, Beschwerdeannahme, Beschwerdebearbeitung, Beschwerdeauswertung)	Ja	Für die Meinungsstimulierung, Meinungsannahme, Meinungsbearbeitung und Meinungsauswertung liegt ein schriftliches, verbindliches konzernweites Konzept zum Beschwerdemanagement (AGA Meinungsmanagement) vor. Dort ist geregelt innerhalb wie vieler Tage eine Rückmeldung an den Meinungsgeber:innen erfolgen sollte (falls bekannt) und wie der weitere Prozess intern geregelt ist.
Das Beschwerdemanagement regelt den Umgang mit mündlichen Beschwerden	Ja	Anregungen, Kritik oder Lob können Patienten und Angehörige jederzeit vertrauensvoll gegenüber unseren Mitarbeiter:innen äußern. Unser Team wird versuchen, individuelle Wünsche zu realisieren. Auch unsere Meinungsmanager:innen nimmt Meinungen gerne entgegen. Die Kontaktdaten des Ansprechpartners sind zudem veröffentlicht, so dass eine Meinung auch telefonisch mitgeteilt werden kann. Die Meinungsäußerungen werden zur besseren Bearbeitung und Auswertung zusätzlich noch einmal dokumentiert.
Das Beschwerdemanagement regelt den Umgang mit schriftlichen Beschwerden	Ja	Für unsere Patient:innen, Angehörige, Besucher:innen und Mitarbeiter:innen sind an zentralen Orten des Krankenhauses unsere Meinungsbögen „Ihre Meinung ist uns wichtig“ ausgelegt. Sofern von den Patient:innen, Angehöriger:innen oder Besucher:innen gewünscht, können Mitarbeiter:innen helfen, den Meinungsbogen auszufüllen. Zudem kann der Bogen online ausgefüllt werden.
Die Zeitziele für die Rückmeldung an die Beschwerdeführerinnen oder Beschwerdeführer sind schriftlich definiert	Ja	Die Rückmeldung an den Meinungsführer:innen liegt innerhalb einer festgelegten Frist, sofern Kontaktdaten vorliegen und es sich um eine Beschwerde handelt.

Regelmäßige Einweiserbefragungen

Durchgeführt Nein

Regelmäßige Patientenbefragungen

Durchgeführt Ja

Link

Kommentar Bei der Verbesserung unserer Prozesse orientieren wir uns an den Wünschen und Bedürfnissen unserer Patient:innen. Deshalb führt unsere Einrichtung regelmäßig Patientenbefragungen zu unterschiedlichen Themenbereichen durch.

Anonyme Eingabemöglichkeit von Beschwerden

Möglich Ja

Link <https://www.evk-holzminden.de/ueber-uns/qualitaet-/qm/meinungsbogen-krankenhaus>

Kommentar Wir haben für die Patient:innen, Angehöriger:innen, Besucher:innen und Mitarbeiter:innen an zentralen Orten des Krankenhauses unsere Bögen "Ihre Meinung ist uns wichtig" ausgelegt. Anonyme Beschwerden können in den hierfür vorgesehenen Briefkästen auf allen Etagen des Krankenhauses oder per Post an unsere Mitarbeiter:innen im Qualitätsmanagement gesendet werden. Darüber hinaus ist eine Online-Eingabe über die Homepage des Krankenhauses möglich.

Ansprechpersonen für das Beschwerdemanagement

Ansprechperson für das Beschwerdemanagement

Funktion Qualitätsmanagementbeauftragte

Titel, Vorname, Name Sigrun Krisch, B.A.

Telefon 05531/705-6302

Fax 05531/705-288

E-Mail sigrun.krisch@agaplesion.de

Zusatzinformationen zu den Ansprechpersonen des Beschwerdemanagements

Link zum Bericht

Kommentar Lob, Anregungen oder Beschwerden der Patient:innen, Angehöriger:innen oder Besucher:innen nimmt unsere Mitarbeiter:innen des Qualitätsmanagements an. Sie steuert den gesamten Beschwerdeprozess von Aufnahme über Bearbeitung bis hin zur statistischen Auswertung und Rückmeldung an den Meinungsführer.

Patientenfürsprecherinnen oder Patientenfürsprecher

Patientenfürsprecherin oder Patientenfürsprecher

Funktion Patientenfürsprecher

Titel, Vorname, Name Hermann Schlieker

Telefon 05531/705-6262

Fax 05531/705-288

E-Mail patientenfuesprecher.ekh@agaplesion.de



Patientenfürsprecherin oder Patientenfürsprecher

Funktion	Patientenfürsprecherin
Titel, Vorname, Name	Renate Effenberger
Telefon	05531/705-6262
Fax	05531/705-288
E-Mail	patientenfuersprecher.ekh@agaplesion.de



Zusatzinformationen zu den Patientenfürsprecherinnen oder Patientenfürsprechern

Kommentar	Für alle Anliegen, Anregungen, Verbesserungsvorschläge oder Beschwerden stehen unseren Patient:innen und Ihren Angehöriger:innen unsere Patientenfürsprecher:innen zur Verfügung. Diese sind jeden Mittwoch von 15.00-16.00 Uhr auf der 1. Ebene des Krankenhauses persönlich für Sie da. Darüber hinaus ist ein telefonischer Kontakt werktags von 08.00-16.00 Uhr möglich.
------------------	--

A-12.5 Arzneimitteltherapiesicherheit (AMTS)

AMTS ist die Gesamtheit der Maßnahmen zur Gewährleistung eines optimalen Medikationsprozesses mit dem Ziel, Medikationsfehler und damit vermeidbare Risiken für Patientinnen und Patienten bei der Arzneimitteltherapie zu verringern. Eine Voraussetzung für die erfolgreiche Umsetzung dieser Maßnahmen ist, dass AMTS als integraler Bestandteil der täglichen Routine in einem interdisziplinären und multiprofessionellen Ansatz gelebt wird.

A-12.5.1 Verantwortliches Gremium

Zentrales Gremium / Arbeitsgruppe

Zentrales Gremium oder zentrale Arbeitsgruppe vorhanden, das oder die sich regelmäßig zum Thema Arzneimitteltherapiesicherheit austauscht?	Ja - Arzneimittelkommission
---	-----------------------------

A-12.5.2 Verantwortliche Person

Verantwortlichkeit für das Gremium bzw. für die zentrale Arbeitsgruppe zur Arzneimitteltherapiesicherheit einer konkreten Person übertragen: Ja

Angaben zur Person

Angaben zur Person	Es gibt eine eigenständige Position für das Thema Arzneimitteltherapiesicherheit
---------------------------	--

Verantwortliche Person AMTS

Funktion	Ärztlicher Direktor
Titel, Vorname, Name	Dr. med. Ralf Königstein
Telefon	05531/705-207
Fax	05531/705-277
E-Mail	sekretariat.chirurgie.ekh@agaplesion.de

A-12.5.3 Pharmazeutisches Personal

Pharmazeutisches Personal	Anzahl (Personen)
Apothekerinnen und Apotheker	4
Weiteres pharmazeutisches Personal	5

Erläuterungen

Es besteht eine Kooperation mit der Apotheke am Krankenhausstandort AGAPLESION EV. Bathildis Krankenhaus in Bad Pyrmont.

A-12.5.4 Instrumente und Maßnahmen

Die Instrumente und Maßnahmen zur Förderung der Arzneimitteltherapiesicherheit werden mit Fokus auf den typischen Ablauf des Medikationsprozesses bei der stationären Patientenversorgung dargestellt. Eine Besonderheit des Medikationsprozesses im stationären Umfeld stellt das Überleitungsmanagement bei Aufnahme und Entlassung dar. Die im Folgenden gelisteten Instrumente und Maßnahmen adressieren Strukturelemente, z. B. besondere EDV-Ausstattung und Arbeitsmaterialien, sowie Prozessaspekte, wie Arbeitsbeschreibungen für besonders risikobehaftete Prozessschritte bzw. Konzepte zur Sicherung typischer Risikosituationen. Zusätzlich können bewährte Maßnahmen zur Vermeidung von bzw. zum Lernen aus Medikationsfehlern angegeben werden. Das Krankenhaus stellt hier dar, mit welchen Aspekten es sich bereits auseinandergesetzt, bzw. welche Maßnahmen es konkret umgesetzt hat. Die folgenden Aspekte können, ggf. unter Verwendung von Freitextfeldern, dargestellt werden:

Aufnahme ins Krankenhaus, inklusive Anamnese: Dargestellt werden können Instrumente und Maßnahmen zur Ermittlung der bisherigen Medikation (Arzneimittelanamnese), der anschließenden klinischen Bewertung und der Umstellung auf die im Krankenhaus verfügbare Medikation (Hausliste), sowie zur Dokumentation, sowohl der ursprünglichen Medikation des Patienten als auch der für die Krankenhausbehandlung angepassten Medikation.
Medikationsprozess im Krankenhaus: Im vorliegenden Rahmen wird beispielhaft von folgenden Teilprozessen ausgegangen:

Arzneimittelanamnese – Verordnung – Patienteninformation – Arzneimittelabgabe – Arzneimittelanwendung – Dokumentation – Therapieüberwachung – Ergebnisbewertung. Dargestellt werden können hierzu Instrumente und Maßnahmen zur sicheren Arzneimittelverordnung, z.B. bezüglich Leserlichkeit, Eindeutigkeit und Vollständigkeit der Dokumentation, aber auch bezüglich Anwendungsgebiets, Wirksamkeit, Nutzen-Risiko-Verhältnis, Verträglichkeit (inklusive potentieller Kontraindikationen, Wechselwirkungen u.Ä.) und Ressourcenabwägungen. Außerdem können Angaben zur Unterstützung einer zuverlässigen Arzneimittelbestellung, -abgabe und -anwendung bzw. -verabreichung gemacht werden.

Entlassung: Dargestellt werden können insbesondere die Maßnahmen der Krankenhäuser, die sicherstellen, dass eine strukturierte und sichere Weitergabe von Informationen zur Arzneimitteltherapie an weiterbehandelnde Ärztinnen und Ärzte, sowie die angemessene Ausstattung der Patientinnen und Patienten mit Arzneimittelinformationen, Medikationsplan und Medikamenten bzw. Arzneimittelverordnungen erfolgt.



Nr.	Instrument bzw. Maßnahme	Zusatzangaben	Erläuterungen
AS07	Möglichkeit einer elektronischen Verordnung, d. h. strukturierte Eingabe von Wirkstoff (oder Präparatename), Form, Dosis, Dosisfrequenz (z. B. im KIS, in einer Verordnungssoftware)		
AS11	Elektronische Dokumentation der Verabreichung von Arzneimitteln		
AS12	Maßnahmen zur Minimierung von Medikationsfehlern	<ul style="list-style-type: none">- Maßnahmen zur Vermeidung von Arzneimittelverwechslung- Teilnahme an einem einrichtungsübergreifenden Fehlermeldesystem (siehe Kapitel 12.2.3.2)	Bei der Vorbereitung der Medikation gilt das Vier-Augen-Prinzip, bevor die Ausgabe an die Patient:innen erfolgt.
AS01	Schulungen der Mitarbeiter:innen zu AMTS bezogenen Themen		
AS08	Bereitstellung eines oder mehrerer elektronischer Arzneimittelinformationssysteme (z. B. Lauer-Taxe®, ifap klinikCenter®, Gelbe Liste®, Fachinfo-Service®)		
AS04	Elektronische Unterstützung des Aufnahme- und Anamnese-Prozesses (z. B. Einlesen von Patientenstammdaten oder Medikationsplan, Nutzung einer Arzneimittelwissensdatenbank, Eingabemaske für Arzneimittel oder Anamneseinformationen)		
AS06	SOP zur guten Verordnungspraxis	Name: Ärztliche Anordnung Letzte Aktualisierung: 01.12.2017	Verfahrensanweisung Ärztliche Anordnung
AS13	Maßnahmen zur Sicherstellung einer lückenlosen Arzneimitteltherapie nach Entlassung	<ul style="list-style-type: none">- Aushändigung von arzneimittelbezogenen Informationen für die Weiterbehandlung und Anschlussversorgung der Patient:innen im Rahmen eines (ggf. vorläufigen) Entlassbriefs- Aushändigung des Medikationsplans- bei Bedarf Arzneimittel-Mitgabe oder Ausstellung von Entlassrezepten	Mitgabe von Medikamenten, zum Beispiel bei Entlassung am Wochenende



Nr.	Instrument bzw. Maßnahme	Zusatzangaben	Erläuterungen
AS02	Vorhandensein adressatengerechter und themenspezifischer Informationsmaterialien für Patient:innen zur ATMS z. B. für chronische Erkrankungen, für Hochrisikoarzneimittel, für Kinder		
AS03	Verwendung standardisierter Bögen für die Arzneimittel-Anamnese	Teil der QM/RM-Dokumentation (gemäß RM01) Name: EKH AZ Management- und Risikobewertung FINAL Letzte Aktualisierung: 31.05.2019	Erfassung in der digitalen Patientenfiebertabelle
AS09	Konzepte zur Sicherstellung einer fehlerfreien Zubereitung von Arzneimitteln	- Bereitstellung einer geeigneten Infrastruktur zur Sicherstellung einer fehlerfreien Zubereitung - Anwendung von gebrauchsfertigen Arzneimitteln bzw. Zubereitungen	Verfahrensanweisungen Umgang Zytostatika, Arzneimittel, Antibiotikalistik

A-13 Besondere apparative Ausstattung

Nr.	Vorhandene Geräte	Umgangssprachliche Bezeichnung	24h verfügbar	Kommentar
AA47	Inkubatoren Neonatologie	Geräte für Früh- und Neugeborene (Brutkasten)	Ja	
AA23	Mammographiegerät	Röntgengerät für die weibliche Brustdrüse	-	
AA22	Magnetresonanztomograph (MRT)	Schnittbildverfahren mittels starker Magnetfelder und elektromagnetischer Wechselfelder	Ja	
AA10	Elektroenzephalographiegerät (EEG)	Hirnstrommessung	Nein	
AA08	Computertomograph (CT)	Schichtbildverfahren im Querschnitt mittels Röntgenstrahlen	Ja	
AA14	Gerät für Nierenersatzverfahren	Gerät zur Blutreinigung bei Nierenversagen (Dialyse)	Ja	In Zusammenarbeit mit Kooperationspartner
AA01	Angiographiegerät/DSA	Gerät zur Gefäßdarstellung	Ja	
AA57	Radiofrequenzablation (RFA) und/oder andere Thermoablationsverfahren	Gerät zur Gewebeerstörung mittels Hochtemperaturtechnik	-	Endoskopie
AA38	Beatmungsgerät zur Beatmung von Früh- und Neugeborenen	Maskenbeatmungsgerät mit dauerhaft positivem Beatmungsdruck	Ja	zur Notfallbehandlung

Nr.	Vorhandene Geräte	Umgangssprachliche Bezeichnung	24h verfügbar	Kommentar
AA50	Kapselendoskop	Verschluckbares Spiegelgerät zur Darmspiegelung	-	
AA69	Linksherzkatheterlabor	Gerät zur Darstellung der linken Herzkammer und der Herzkranzgefäße	Ja	
AA43	Elektrophysiologischer Messplatz mit EMG, NLG, VEP, SEP, AEP	Messplatz zur Messung feinsten elektrischer Potenziale im Nervensystem, die durch eine Anregung eines der fünf Sinne hervorgerufen wurden	-	

A-14 Teilnahme am gestuften System der Notfallversorgung des G-BA gemäß § 136c Absatz 4 SGB V

A-14.1 Teilnahme an einer Notfallstufe

Stufe der Notfallversorgung des Krankenhauses	
Zugeordnete Notfallstufe	Erweiterte Notfallversorgung (Stufe 2)
Erfüllung der Voraussetzungen des Moduls der Spezialversorgung	Nein
Umstand, der zu der Zuordnung des Krankenhauses zur Notfallstufe führt	
Erfüllung der Voraussetzungen der Notfallstufe	



A-14.4 Kooperation mit Kassenärztlicher Vereinigung (gemäß § 6 Abs. 3 der der Regelungen zu den Notfallstrukturen)

Verfügt das Krankenhaus über eine Notdienstpraxis, die von der Kassenärztlichen Vereinigung in oder an dem Krankenhaus eingerichtet wurde?	Ja
Ist die Notfallambulanz des Krankenhauses gemäß § 75 Absatz 1 b Satz 2 Halbsatz 2 Alternative 2 SGB V in den vertragsärztlichen Notdienst durch eine Kooperationsvereinbarung mit der Kassenärztlichen Vereinigung eingebunden?	Ja



B Struktur- und Leistungsdaten der Organisationseinheiten / Fachabteilungen

B-1 Allgemein-, Gefäß- und Visceralchirurgie

B-1.1 Allgemeine Angaben Allgemein-, Gefäß- und Visceralchirurgie

Allgemeine Angaben zur Organisationseinheit / Fachabteilung

Fachabteilung	Allgemein-, Gefäß- und Visceralchirurgie
Fachabteilungsschlüssel	1500 1518 1550 1700 1800
Art	Hauptabteilung

Ärztliche Leitung

Chefärztin oder Chefarzt

Funktion	Chefarzt, Ärztlicher Direktor
Titel, Vorname, Name	Dr. med. Ralf Königstein
Telefon	05531/705-207
Fax	05531/705-277
E-Mail	sekretariat.chirurgie.EKH@agaplesion.de
Straße/Nr	Forster Weg 34
PLZ/Ort	37603 Holzminden
Homepage	



B-1.2 Zielvereinbarungen mit leitenden Ärztinnen und Ärzten

Angaben zu Zielvereinbarungen

Zielvereinbarung gemäß DKG	Ja
----------------------------	----

B-1.3 Medizinische Leistungsangebote Allgemein-, Gefäß- und Visceralchirurgie

Nr.	Medizinische Leistungsangebote Allgemein-, Gefäß- und Visceralchirurgie	Kommentar
VC29	Behandlung von Dekubitalgeschwüren	
VC62	Portimplantation	
VC23	Leber-, Gallen-, Pankreaschirurgie	
VC18	Konservative Behandlung von arteriellen Gefäßerkrankungen	
VC17	Offen chirurgische und endovaskuläre Behandlung von Gefäßerkrankungen	Carotischirurgie und Bypasschirurgie
VC16	Aortenaneurysmachirurgie	
VC22	Magen-Darm-Chirurgie	
VC21	Endokrine Chirurgie	Schilddrüsen- und Nebenschilddrüsenchirurgie



Nr.	Medizinische Leistungsangebote Allgemein-, Gefäß- und Visceralchirurgie	Kommentar
VC19	Diagnostik und Therapie von venösen Erkrankungen und Folgeerkrankungen	
VC67	Chirurgische Intensivmedizin	
VC55	Minimalinvasive laparoskopische Operationen	
VC56	Minimalinvasive endoskopische Operationen	
VC50	Chirurgie der peripheren Nerven	
VC24	Tumorchirurgie	
VC63	Amputationschirurgie	
VC57	Plastisch-rekonstruktive Eingriffe	
VC68	Mammachirurgie	
VC14	Speiseröhrenchirurgie	
VC64	Ästhetische Chirurgie/Plastische Chirurgie	
VD20	Wundheilungsstörungen	
VC58	Spezialsprechstunde	
VD03	Diagnostik und Therapie von Hauttumoren	
VD04	Diagnostik und Therapie von Infektionen der Haut und der Unterhaut	
VD09	Diagnostik und Therapie von Krankheiten der Hautanhangsgebilde	
VI04	Diagnostik und Therapie von Krankheiten der Arterien, Arteriolen und Kapillaren	
VI05	Diagnostik und Therapie von Krankheiten der Venen, der Lymphgefäße und der Lymphknoten	
VI06	Diagnostik und Therapie von zerebrovaskulären Krankheiten	
VI08	Diagnostik und Therapie von Nierenerkrankungen	
VR01	Konventionelle Röntgenaufnahmen	
VR10	Computertomographie (CT), nativ	
VR11	Computertomographie (CT) mit Kontrastmittel	
VR15	Arteriographie	
VR16	Phlebographie	
VR17	Lymphographie	
VR22	Magnetresonanztomographie (MRT), nativ	
VR23	Magnetresonanztomographie (MRT) mit Kontrastmittel	
VR02	Native Sonographie	
VR04	Duplexsonographie	
VC20	Nierenchirurgie	
VO15	Fußchirurgie	
VH18	Diagnostik und Therapie von Tumoren im Kopf-Hals-Bereich	
VD11	Spezialsprechstunde	Wundmanagement chronischer Wunden
VI10	Diagnostik und Therapie von endokrinen Ernährungs- und Stoffwechselkrankheiten	
VI11	Diagnostik und Therapie von Erkrankungen des Magen-Darm-Traktes (Gastroenterologie)	



Nr.	Medizinische Leistungsangebote Allgemein-, Gefäß- und Visceralchirurgie	Kommentar
VI12	Diagnostik und Therapie von Erkrankungen des Darmausgangs	
VI13	Diagnostik und Therapie von Krankheiten des Peritoneums	
VI14	Diagnostik und Therapie von Erkrankungen der Leber, der Galle und des Pankreas	
VI16	Diagnostik und Therapie von Krankheiten der Pleura	
VI18	Diagnostik und Therapie von onkologischen Erkrankungen	
VC71	Notfallmedizin	

B-1.5 Fallzahlen Allgemein-, Gefäß- und Visceralchirurgie

Fallzahlen	
Vollstationäre Fallzahl	1178
Teilstationäre Fallzahl	0

B-1.6 Hauptdiagnosen nach ICD

B-1.6.1 Hauptdiagnosen nach ICD

Rang	ICD-10	Fallzahl	Umgangssprachliche Bezeichnung
1	I70	124	Verkalkung der Schlagadern - Arteriosklerose
2	K80	89	Gallensteinleiden
3	L02	77	Abgekapselter eitriger Entzündungsherd (Abszess) in der Haut bzw. an einem oder mehreren Haaransätzen
4	K59	59	Sonstige Störung der Darmfunktion, z.B. Verstopfung oder Durchfall
5	K35	58	Akute Blinddarmentzündung
6	K57	55	Krankheit des Dickdarms mit vielen kleinen Ausstülpungen der Schleimhaut - Divertikulose
7	L03	52	Eitrige, sich ohne klare Grenzen ausbreitende Entzündung in tiefer liegendem Gewebe - Phlegmone
8	I65	33	Verschluss bzw. Verengung einer zum Gehirn führenden Schlagader ohne Entwicklung eines Schlaganfalls
9	A46	32	Wundrose - Erysipel
10	K56	26	Darmverschluss (Ileus) ohne Eingeweidebruch
11	K36	20	Sonstige Blinddarmentzündung
12	K43	20	Bauchwandbruch (Hernie)
13	K81	20	Gallenblasenentzündung
14	C18	17	Dickdarmkrebs im Bereich des Grimmdarms (Kolon)
15	K40	17	Leistenbruch (Hernie)



B-1.6.2 Weitere Kompetenzdiagnosen (PDF-Sicht)

B-1.7 Durchgeführte Prozeduren nach OPS

B-1.7.1 Durchgeführte Prozeduren nach OPS

Rang	OPS-301	Anzahl	Umgangssprachliche Bezeichnung
1	5-850	500	Operativer Einschnitt an Muskeln, Sehnen bzw. deren Bindegewebshüllen
2	5-896	392	Chirurgische Wundtoilette [Wunddebridement] mit Entfernung von erkranktem Gewebe an Haut und Unterhaut
3	5-916	362	Vorübergehende Abdeckung von Weichteilverletzungen durch Haut bzw. Hautersatz
4	3-035	334	Komplexe differenzialdiagnostische Sonographie des Gefäßsystems mit quantitativer Auswertung
5	9-984	279	Pflegebedürftigkeit
6	5-380	276	Operative Eröffnung von Blutgefäßen bzw. Entfernung eines Blutgerinnsels
7	5-381	268	Operative Entfernung eines Blutgerinnsels einschließlich der angrenzenden Innenwand einer Schlagader
8	8-836	188	Behandlung an einem Gefäß mit Zugang über einen Schlauch (Katheter)
9	8-930	179	Intensivmedizinische Überwachung von Atmung, Herz und Kreislauf ohne Messung des Drucks in der Lungenschlagader und im rechten Vorhof des Herzens
10	5-511	149	Operative Entfernung der Gallenblase
11	8-83b	147	Zusatzinformationen zu Materialien
12	5-469	134	Sonstige Operation am Darm
13	8-831	134	Legen bzw. Wechsel eines Schlauches (Katheter), der in den großen Venen platziert ist
14	5-894	124	Operative Entfernung von erkranktem Gewebe an Haut bzw. Unterhaut
15	8-506	104	Wechsel bzw. Entfernung von eingebrachten Verbandstoffen (Tamponaden) bei Blutungen



B-1.7.2 **Weitere Kompetenzprozeduren (PDF-Sicht)**

B-1.8 **Ambulante Behandlungsmöglichkeiten**

Notfallambulanz (24h)	
Ambulanzart	Notfallambulanz (24h) (AM08)
Angebotene Leistung	Amputationschirurgie (VC63)
Angebotene Leistung	Aortenaneurysmachirurgie (VC16)
Angebotene Leistung	Arteriographie (VR15)
Angebotene Leistung	Ästhetische Chirurgie/Plastische Chirurgie (VC64)
Angebotene Leistung	Behandlung von Dekubitalgeschwüren (VC29)
Angebotene Leistung	Chirurgie der peripheren Nerven (VC50)
Angebotene Leistung	Chirurgische Intensivmedizin (VC67)
Angebotene Leistung	Computertomographie (CT) mit Kontrastmittel (VR11)
Angebotene Leistung	Computertomographie (CT), nativ (VR10)
Angebotene Leistung	Diagnostik und Therapie von endokrinen Ernährungs- und Stoffwechselkrankheiten (VI10)
Angebotene Leistung	Diagnostik und Therapie von Erkrankungen der Leber, der Galle und des Pankreas (VI14)
Angebotene Leistung	Diagnostik und Therapie von Erkrankungen des Darmausgangs (VI12)
Angebotene Leistung	Diagnostik und Therapie von Erkrankungen des Magen-Darm-Traktes (Gastroenterologie) (VI11)
Angebotene Leistung	Diagnostik und Therapie von Krankheiten der Pleura (VI16)
Angebotene Leistung	Diagnostik und Therapie von Krankheiten des Peritoneums (VI13)
Angebotene Leistung	Diagnostik und Therapie von onkologischen Erkrankungen (VI18)
Angebotene Leistung	Diagnostik und Therapie von Tumoren im Kopf-Hals-Bereich (VH18)
Angebotene Leistung	Diagnostik und Therapie von venösen Erkrankungen und Folgeerkrankungen (VC19)
Angebotene Leistung	Duplexsonographie (VR04)
Angebotene Leistung	Endokrine Chirurgie (VC21)
Angebotene Leistung	Fußchirurgie (VO15)
Angebotene Leistung	Konservative Behandlung von arteriellen Gefäßerkrankungen (VC18)
Angebotene Leistung	Konventionelle Röntgenaufnahmen (VR01)
Angebotene Leistung	Leber-, Gallen-, Pankreaschirurgie (VC23)
Angebotene Leistung	Lymphographie (VR17)
Angebotene Leistung	Magen-Darm-Chirurgie (VC22)
Angebotene Leistung	Magnetresonanztomographie (MRT) mit Kontrastmittel (VR23)
Angebotene Leistung	Magnetresonanztomographie (MRT), nativ (VR22)
Angebotene Leistung	Mammachirurgie (VC68)
Angebotene Leistung	Minimalinvasive endoskopische Operationen (VC56)
Angebotene Leistung	Minimalinvasive laparoskopische Operationen (VC55)
Angebotene Leistung	Native Sonographie (VR02)
Angebotene Leistung	Offen chirurgische und endovaskuläre Behandlung von Gefäßerkrankungen (VC17)
Angebotene Leistung	Phlebographie (VR16)
Angebotene Leistung	Plastisch-rekonstruktive Eingriffe (VC57)
Angebotene Leistung	Portimplantation (VC62)



Notfallambulanz (24h)

Angebotene Leistung	Speiseröhrenchirurgie (VC14)
Angebotene Leistung	Spezialsprechstunde (VD11)
Angebotene Leistung	Spezialsprechstunde (VC58)
Angebotene Leistung	Tumorchirurgie (VC24)

Vor- und nachstationäre Leistungen nach § 115a SGB V

Ambulanzart	Vor- und nachstationäre Leistungen nach § 115a SGB V (AM11)
Angebotene Leistung	Amputationschirurgie (VC63)
Angebotene Leistung	Aortenaneurysmachirurgie (VC16)
Angebotene Leistung	Arteriographie (VR15)
Angebotene Leistung	Ästhetische Chirurgie/Plastische Chirurgie (VC64)
Angebotene Leistung	Behandlung von Dekubitalgeschwüren (VC29)
Angebotene Leistung	Chirurgie der peripheren Nerven (VC50)
Angebotene Leistung	Chirurgische Intensivmedizin (VC67)
Angebotene Leistung	Computertomographie (CT) mit Kontrastmittel (VR11)
Angebotene Leistung	Computertomographie (CT), nativ (VR10)
Angebotene Leistung	Diagnostik und Therapie von endokrinen Ernährungs- und Stoffwechselkrankheiten (VI10)
Angebotene Leistung	Diagnostik und Therapie von Erkrankungen der Leber, der Galle und des Pankreas (VI14)
Angebotene Leistung	Diagnostik und Therapie von Erkrankungen des Darmausgangs (VI12)
Angebotene Leistung	Diagnostik und Therapie von Erkrankungen des Magen-Darm-Traktes (Gastroenterologie) (VI11)
Angebotene Leistung	Diagnostik und Therapie von Krankheiten der Pleura (VI16)
Angebotene Leistung	Diagnostik und Therapie von Krankheiten des Peritoneums (VI13)
Angebotene Leistung	Diagnostik und Therapie von onkologischen Erkrankungen (VI18)
Angebotene Leistung	Diagnostik und Therapie von Tumoren im Kopf-Hals-Bereich (VH18)
Angebotene Leistung	Diagnostik und Therapie von venösen Erkrankungen und Folgeerkrankungen (VC19)
Angebotene Leistung	Duplexsonographie (VR04)
Angebotene Leistung	Endokrine Chirurgie (VC21)
Angebotene Leistung	Fußchirurgie (VO15)
Angebotene Leistung	Konservative Behandlung von arteriellen Gefäßerkrankungen (VC18)
Angebotene Leistung	Konventionelle Röntgenaufnahmen (VR01)
Angebotene Leistung	Leber-, Gallen-, Pankreaschirurgie (VC23)
Angebotene Leistung	Lymphographie (VR17)
Angebotene Leistung	Magen-Darm-Chirurgie (VC22)
Angebotene Leistung	Magnetresonanztomographie (MRT) mit Kontrastmittel (VR23)
Angebotene Leistung	Magnetresonanztomographie (MRT), nativ (VR22)
Angebotene Leistung	Mammachirurgie (VC68)
Angebotene Leistung	Minimalinvasive endoskopische Operationen (VC56)
Angebotene Leistung	Minimalinvasive laparoskopische Operationen (VC55)
Angebotene Leistung	Native Sonographie (VR02)
Angebotene Leistung	Offen chirurgische und endovaskuläre Behandlung von Gefäßerkrankungen (VC17)
Angebotene Leistung	Phlebographie (VR16)
Angebotene Leistung	Plastisch-rekonstruktive Eingriffe (VC57)
Angebotene Leistung	Portimplantation (VC62)



Vor- und nachstationäre Leistungen nach § 115a SGB V

Angebote ne Leistung	Speiseröhrenchirurgie (VC14)
Angebote ne Leistung	Spezialsprechstunde (VC58)
Angebote ne Leistung	Spezialsprechstunde (VD11)
Angebote ne Leistung	Tumorchirurgie (VC24)

Privatambulanz	
Ambulanzart	Privatambulanz (AM07)
Angebotene Leistung	Amputationschirurgie (VC63)
Angebotene Leistung	Aortenaneurysmachirurgie (VC16)
Angebotene Leistung	Arteriographie (VR15)
Angebotene Leistung	Ästhetische Chirurgie/Plastische Chirurgie (VC64)
Angebotene Leistung	Behandlung von Dekubitalgeschwüren (VC29)
Angebotene Leistung	Chirurgie der peripheren Nerven (VC50)
Angebotene Leistung	Chirurgische Intensivmedizin (VC67)
Angebotene Leistung	Computertomographie (CT) mit Kontrastmittel (VR11)
Angebotene Leistung	Computertomographie (CT), nativ (VR10)
Angebotene Leistung	Diagnostik und Therapie von endokrinen Ernährungs- und Stoffwechselkrankheiten (VI10)
Angebotene Leistung	Diagnostik und Therapie von Erkrankungen der Leber, der Galle und des Pankreas (VI14)
Angebotene Leistung	Diagnostik und Therapie von Erkrankungen des Darmausgangs (VI12)
Angebotene Leistung	Diagnostik und Therapie von Erkrankungen des Magen-Darm-Traktes (Gastroenterologie) (VI11)
Angebotene Leistung	Diagnostik und Therapie von Krankheiten der Pleura (VI16)
Angebotene Leistung	Diagnostik und Therapie von Krankheiten des Peritoneums (VI13)
Angebotene Leistung	Diagnostik und Therapie von onkologischen Erkrankungen (VI18)
Angebotene Leistung	Diagnostik und Therapie von Tumoren im Kopf-Hals-Bereich (VH18)
Angebotene Leistung	Diagnostik und Therapie von venösen Erkrankungen und Folgeerkrankungen (VC19)
Angebotene Leistung	Duplexsonographie (VR04)
Angebotene Leistung	Endokrine Chirurgie (VC21)
Angebotene Leistung	Fußchirurgie (VO15)
Angebotene Leistung	Konservative Behandlung von arteriellen Gefäßerkrankungen (VC18)
Angebotene Leistung	Konventionelle Röntgenaufnahmen (VR01)
Angebotene Leistung	Leber-, Gallen-, Pankreaschirurgie (VC23)
Angebotene Leistung	Lymphographie (VR17)
Angebotene Leistung	Magen-Darm-Chirurgie (VC22)
Angebotene Leistung	Magnetresonanztomographie (MRT) mit Kontrastmittel (VR23)
Angebotene Leistung	Magnetresonanztomographie (MRT), nativ (VR22)
Angebotene Leistung	Mammachirurgie (VC68)
Angebotene Leistung	Minimalinvasive endoskopische Operationen (VC56)
Angebotene Leistung	Minimalinvasive laparoskopische Operationen (VC55)
Angebotene Leistung	Native Sonographie (VR02)
Angebotene Leistung	Offen chirurgische und endovaskuläre Behandlung von Gefäßerkrankungen (VC17)
Angebotene Leistung	Phlebographie (VR16)
Angebotene Leistung	Plastisch-rekonstruktive Eingriffe (VC57)
Angebotene Leistung	Portimplantation (VC62)

Privatambulanz

Angeborene Leistung	Speiseröhrenchirurgie (VC14)
Angeborene Leistung	Spezialsprechstunde (VC58)
Angeborene Leistung	Spezialsprechstunde (VD11)
Angeborene Leistung	Tumorchirurgie (VC24)

B-1.9 Ambulante Operationen nach § 115b SGB V

Rang	OPS-301	Anzahl	Umgangssprachliche Bezeichnung
1	5-530	59	Operativer Verschluss eines Leistenbruchs (Hernie)
2	5-385	34	Operatives Verfahren zur Entfernung von Krampfadern aus dem Bein
3	5-399	16	Sonstige Operation an Blutgefäßen
4	5-897	12	Operative Sanierung einer Steißbeinfistel (Sinus pilonidalis)
5	5-493	11	Operative Behandlung von Hämorrhoiden
6	5-056	10	Operation zur Lösung von Verwachsungen um einen Nerv bzw. zur Druckentlastung des Nervs oder zur Aufhebung der Nervenfunktion
7	5-492	9	Operative Entfernung oder Zerstörung von erkranktem Gewebe im Bereich des Darmausganges
8	5-534	5	Operativer Verschluss eines Nabelbruchs (Hernie)
9	1-502	< 4	Entnahme einer Gewebeprobe (Biopsie) aus Muskeln bzw. Weichteilen durch operativen Einschnitt
10	1-640	< 4	Untersuchung der Gallengänge durch eine Röntgendarstellung mit Kontrastmittel bei einer Spiegelung des Zwölffingerdarms
11	1-697	< 4	Untersuchung eines Gelenks durch eine Spiegelung
12	3-601	< 4	Röntgendarstellung der Schlagadern des Halses mit Kontrastmittel
13	3-605	< 4	Röntgendarstellung der Schlagadern im Becken mit Kontrastmittel
14	3-607	< 4	Röntgendarstellung der Schlagadern der Beine mit Kontrastmittel
15	5-401	< 4	Operative Entfernung einzelner Lymphknoten bzw. Lymphgefäße

B-1.10 Zulassung zum Durchgangs-Arztverfahren der Berufsgenossenschaft

Zulassung vorhanden

Ärztin oder Arzt mit ambulanter D-Arzt-Zulassung vorhanden	Nein
Stationäre BG-Zulassung vorhanden	Nein

B-1.11 Personelle Ausstattung

B-1.11.1 Ärztinnen und Ärzte

Die maßgebliche wöchentliche Arbeitszeit für Ärzte und Ärztinnen beträgt 38,5 Stunden.

Ärztinnen und Ärzte insgesamt (ohne Belegärzte) in Vollkräften

Anzahl Vollkräfte: 11,56

Personal aufgeteilt nach:

Versorgungsform	Anzahl Vollkräfte	Kommentar
Stationär	11,56	
Ambulant	0	Ambulante und stationäre Leistungen werden aus einer Organisationseinheit erbracht.

Beschäftigungsverhältnis	Anzahl Vollkräfte	Kommentar
Direkt	11,56	
Nicht Direkt	0	

Anzahl stationäre Fälle je stationäre Vollkraft: 101,90311

Davon Fachärztinnen und Fachärzte in Vollkräften

Anzahl Vollkräfte: 4,8

Personal aufgeteilt nach:

Versorgungsform	Anzahl Vollkräfte	Kommentar
Stationär	4,8	
Ambulant	0	Ambulante und stationäre Leistungen werden aus einer Organisationseinheit erbracht.

Beschäftigungsverhältnis	Anzahl Vollkräfte	Kommentar
Direkt	4,8	
Nicht Direkt	0	

Anzahl stationäre Fälle je stationäre Vollkraft: 245,41667

Ärztliche Fachexpertise der Abteilung: Fachweiterbildungen

Nr.	Facharztbezeichnung (Gebiete, Facharzt- und Schwerpunktkompetenzen)
AQ06	Allgemeinchirurgie
AQ07	Gefäßchirurgie
AQ13	Viszeralchirurgie
AQ41	Neurochirurgie

Ärztliche Fachexpertise der Abteilung: Zusatz-Weiterbildungen

Nr.	Zusatz-Weiterbildung
ZF42	Spezielle Schmerztherapie

B-1.11.2 Pflegepersonal

Die maßgebliche wöchentliche Arbeitszeit beträgt 38,5 Stunden.

Gesundheits- und Krankenpflegerinnen und Gesundheits- und Krankenpfleger in Vollkräften

Ausbildungsdauer: 3 Jahre

Personal in Fachabteilung

Anzahl Vollkräfte: 11

Personal aufgeteilt nach:

Versorgungsform	Anzahl Vollkräfte	Kommentar
Stationär	11	
Ambulant	0	Ambulante und stationäre Leistungen werden aus einer Organisationseinheit erbracht.

Beschäftigungsverhältnis	Anzahl Vollkräfte	Kommentar
Direkt	11	
Nicht Direkt	0	

Anzahl stationäre Fälle je stationäre Vollkraft: 107,09091

Krankenpflegehelferinnen und Krankenpflegehelfer in Vollkräften

Ausbildungsdauer: 1 Jahr

Personal in Fachabteilung

Anzahl Vollkräfte: 1

Personal aufgeteilt nach:

Versorgungsform	Anzahl Vollkräfte	Kommentar
Stationär	1	
Ambulant	0	Ambulante und stationäre Leistungen werden aus einer Organisationseinheit erbracht.

Beschäftigungsverhältnis	Anzahl Vollkräfte	Kommentar
Direkt	1	
Nicht Direkt	0	

Anzahl stationäre Fälle je stationäre Vollkraft: 1178

Pflegehelferinnen und Pflegehelfer in Vollkräften

Ausbildungsdauer: ab 200 Std. Basiskurs

Personal in Fachabteilung

Anzahl Vollkräfte: 2,7

Personal aufgeteilt nach:

Versorgungsform	Anzahl Vollkräfte	Kommentar
Stationär	2,7	
Ambulant	0	Ambulante und stationäre Leistungen werden aus einer Organisationseinheit erbracht.

Beschäftigungsverhältnis	Anzahl Vollkräfte	Kommentar
Direkt	2,7	
Nicht Direkt	0	

Anzahl stationäre Fälle je stationäre Vollkraft: 436,2963

Medizinische Fachangestellte in Vollkräften

Ausbildungsdauer: 3 Jahre

Personal in Fachabteilung

Anzahl Vollkräfte: 0,89

Personal aufgeteilt nach:

Versorgungsform	Anzahl Vollkräfte	Kommentar
Stationär	0,89	
Ambulant	0	Ambulante und stationäre Leistungen werden aus einer Organisationseinheit erbracht.

Beschäftigungsverhältnis	Anzahl Vollkräfte	Kommentar
Direkt	0,89	
Nicht Direkt	0	

Anzahl stationäre Fälle je stationäre Vollkraft: 1323,59551



Pflegerische Fachexpertise der Abteilung: Fachweiterbildungen/akad. Abschlüsse

Nr.	Anerkannte Fachweiterbildung/zusätzlicher akademischer Abschluss
PQ05	Leitung einer Station/eines Bereiches
PQ14	Hygienebeauftragter:innen in der Pflege
PQ20	Praxisanleitung

Pflegerische Fachexpertise der Abteilung: Zusatzqualifikation

Nr.	Zusatzqualifikation
ZP16	Wundmanagement

B-1.11.3 Ausgewähltes therapeutisches Personal in Psychiatrie und Psychosomatik

Psychiatrische Fachabteilung: Nein

B-2 Unfallchirurgie

B-2.1 Allgemeine Angaben Unfallchirurgie

Allgemeine Angaben zur Organisationseinheit / Fachabteilung	
Fachabteilung	Unfallchirurgie
Fachabteilungsschlüssel	1600 0200 1516 1523
Art	Hauptabteilung

Ärztliche Leitung

Chefärztin oder Chefarzt	
Funktion	Leitender Arzt Sektion Unfallchirurgie
Titel, Vorname, Name	Khaled Schäfer
Telefon	05531/705-207
Fax	05531/705-277
E-Mail	sekretariat.chirurgie.EKH@agaplesion.de
Straße/Nr	Forster Weg 34
PLZ/Ort	37603 Holzminden
Homepage	



B-2.2 Zielvereinbarungen mit leitenden Ärztinnen und Ärzten

Angaben zu Zielvereinbarungen	
Zielvereinbarung gemäß DKG	Ja



B-2.3 Medizinische Leistungsangebote Unfallchirurgie

Nr.	Medizinische Leistungsangebote Unfallchirurgie
VD20	Wundheilungsstörungen
VR01	Konventionelle Röntgenaufnahmen
VR02	Native Sonographie
VC71	Notfallmedizin
VC27	Bandrekonstruktionen/Plastiken
VC28	Gelenkersatzverfahren/Endoprothetik
VC30	Septische Knochenchirurgie
VC31	Diagnostik und Therapie von Knochenentzündungen
VC32	Diagnostik und Therapie von Verletzungen des Kopfes
VC35	Diagnostik und Therapie von Verletzungen der Lumbosakralgegend, der Lendenwirbelsäule und des Beckens
VC36	Diagnostik und Therapie von Verletzungen der Schulter und des Oberarmes
VC37	Diagnostik und Therapie von Verletzungen des Ellenbogens und des Unterarmes
VC38	Diagnostik und Therapie von Verletzungen des Handgelenkes und der Hand
VC39	Diagnostik und Therapie von Verletzungen der Hüfte und des Oberschenkels
VC40	Diagnostik und Therapie von Verletzungen des Knies und des Unterschenkels
VC41	Diagnostik und Therapie von Verletzungen der Knöchelregion und des Fußes
VC42	Diagnostik und Therapie von sonstigen Verletzungen
VG05	Endoskopische Operationen
VH08	Diagnostik und Therapie von Infektionen der oberen Atemwege
VI24	Diagnostik und Therapie von geriatrischen Erkrankungen
VN14	Diagnostik und Therapie von Krankheiten der Nerven, der Nervenwurzeln und des Nervenplexus
VO01	Diagnostik und Therapie von Arthropathien
VO06	Diagnostik und Therapie von Krankheiten der Muskeln
VO07	Diagnostik und Therapie von Krankheiten der Synovialis und der Sehnen
VO08	Diagnostik und Therapie von sonstigen Krankheiten des Weichteilgewebes
VO09	Diagnostik und Therapie von Osteopathien und Chondropathien
VO10	Diagnostik und Therapie von sonstigen Krankheiten des Muskel-Skelett-Systems und des Bindegewebes
VO11	Diagnostik und Therapie von Tumoren der Haltungs- und Bewegungsorgane
VI40	Schmerztherapie
VO14	Endoprothetik
VO15	Fußchirurgie
VO16	Handchirurgie
VO19	Schulterchirurgie
VO20	Sportmedizin/Sporttraumatologie
VC26	Metall-/Fremdkörperentfernungen
VC65	Wirbelsäulenchirurgie
VC66	Arthroskopische Operationen
VO21	Traumatologie



Nr. Medizinische Leistungsangebote Unfallchirurgie

VI00	Notfallmedizin
VR04	Duplexsonographie
VZ01	Akute und sekundäre Traumatologie

B-2.5 Fallzahlen Unfallchirurgie

Fallzahlen

Vollstationäre Fallzahl	951
Teilstationäre Fallzahl	0

B-2.6 Hauptdiagnosen nach ICD

B-2.6.1 Hauptdiagnosen nach ICD

Rang	ICD-10	Fallzahl	Umgangssprachliche Bezeichnung
1	S00	155	Oberflächliche Verletzung des Kopfes
2	S06	70	Verletzung des Schädelinneren
3	S72	50	Knochenbruch des Oberschenkels
4	S52	49	Knochenbruch des Unterarmes
5	S42	48	Knochenbruch im Bereich der Schulter bzw. des Oberarms
6	S82	47	Knochenbruch des Unterschenkels, einschließlich des oberen Sprunggelenkes
7	M16	45	Gelenkverschleiß (Arthrose) des Hüftgelenkes
8	M54	45	Rückenschmerzen
9	M17	41	Gelenkverschleiß (Arthrose) des Kniegelenkes
10	M51	32	Sonstiger Bandscheibenschaden
11	S22	31	Knochenbruch der Rippe(n), des Brustbeins bzw. der Brustwirbelsäule
12	T84	28	Komplikationen durch künstliche Gelenke, Metallteile oder durch Verpflanzung von Gewebe in Knochen, Sehnen, Muskeln bzw. Gelenken
13	S32	24	Knochenbruch der Lendenwirbelsäule bzw. des Beckens
14	M25	20	Sonstige Gelenkrankheit
15	S70	19	Oberflächliche Verletzung der Hüfte bzw. des Oberschenkels

B-2.6.2 Weitere Kompetenzdiagnosen (PDF-Sicht)

B-2.7 Durchgeführte Prozeduren nach OPS

B-2.7.1 Durchgeführte Prozeduren nach OPS

Rang	OPS-301	Anzahl	Umgangssprachliche Bezeichnung
1	9-984	419	Pflegebedürftigkeit
2	9-401	394	Behandlungsverfahren zur Erhaltung und Förderung alltagspraktischer und sozialer Fertigkeiten - Psychosoziale Intervention
3	8-561	277	Funktionsorientierte körperliche Übungen und Anwendungen
4	5-900	123	Einfacher operativer Verschluss der Haut bzw. der Unterhaut nach Verletzungen, z.B. mit einer Naht



Rang	OPS-301	Anzahl	Umgangssprachliche Bezeichnung
5	5-794	110	Operatives Einrichten (Reposition) eines mehrfachen Bruchs im Gelenkbereich eines langen Röhrenknochens und Befestigung der Knochenteile mit Hilfsmitteln wie Schrauben oder Platten
6	5-820	102	Operatives Einsetzen eines künstlichen Hüftgelenks
7	8-800	102	Übertragung (Transfusion) von Blut, roten Blutkörperchen bzw. Blutplättchen eines Spenders auf einen Empfänger
8	8-915	78	Schmerzbehandlung mit Einführen eines flüssigen Betäubungsmittels an einem sonstigen Nerven außerhalb von Gehirn und Rückenmark
9	5-896	71	Chirurgische Wundtoilette [Wunddebridement] mit Entfernung von erkranktem Gewebe an Haut und Unterhaut
10	8-930	68	Intensivmedizinische Überwachung von Atmung, Herz und Kreislauf ohne Messung des Drucks in der Lungenschlagader und im rechten Vorhof des Herzens
11	5-790	67	Einrichten (Reposition) eines Knochenbruchs oder einer Ablösung der Wachstumsfuge und Befestigung der Knochenteile mit Hilfsmitteln wie Schrauben oder Platten von außen
12	5-822	49	Operatives Einsetzen eines künstlichen Kniegelenks
13	5-916	49	Vorübergehende Abdeckung von Weichteilverletzungen durch Haut bzw. Hautersatz
14	5-787	44	Entfernung von Hilfsmitteln, die zur Befestigung von Knochenteilen z.B. bei Brüchen verwendet wurden
15	5-800	42	Offener operativer Eingriff an einem Gelenk



B-2.7.2 **Weitere Kompetenzprozeduren (PDF-Sicht)**

B-2.8 **Ambulante Behandlungsmöglichkeiten**

Notfallambulanz (24h)	
Ambulanzart	Notfallambulanz (24h) (AM08)
Angebotene Leistung	Akute und sekundäre Traumatologie (VZ01)
Angebotene Leistung	Arthroskopische Operationen (VC66)
Angebotene Leistung	Bandrekonstruktionen/Plastiken (VC27)
Angebotene Leistung	Diagnostik und Therapie von Knochenentzündungen (VC31)
Angebotene Leistung	Diagnostik und Therapie von Krankheiten der Muskeln (VO06)
Angebotene Leistung	Diagnostik und Therapie von Krankheiten der Synovialis und der Sehnen (VO07)
Angebotene Leistung	Diagnostik und Therapie von Osteopathien und Chondropathien (VO09)
Angebotene Leistung	Diagnostik und Therapie von sonstigen Krankheiten des Muskel-Skelett-Systems und des Bindegewebes (VO10)
Angebotene Leistung	Diagnostik und Therapie von sonstigen Krankheiten des Weichteilgewebes (VO08)
Angebotene Leistung	Diagnostik und Therapie von sonstigen Verletzungen (VC42)
Angebotene Leistung	Diagnostik und Therapie von Tumoren der Haltungs- und Bewegungsorgane (VO11)
Angebotene Leistung	Diagnostik und Therapie von Verletzungen der Hüfte und des Oberschenkels (VC39)
Angebotene Leistung	Diagnostik und Therapie von Verletzungen der Knöchelregion und des Fußes (VC41)
Angebotene Leistung	Diagnostik und Therapie von Verletzungen der Lumbosakralgegend, der Lendenwirbelsäule und des Beckens (VC35)
Angebotene Leistung	Diagnostik und Therapie von Verletzungen der Schulter und des Oberarmes (VC36)
Angebotene Leistung	Diagnostik und Therapie von Verletzungen des Ellenbogens und des Unterarmes (VC37)
Angebotene Leistung	Diagnostik und Therapie von Verletzungen des Handgelenkes und der Hand (VC38)
Angebotene Leistung	Diagnostik und Therapie von Verletzungen des Knies und des Unterschenkels (VC40)
Angebotene Leistung	Diagnostik und Therapie von Verletzungen des Kopfes (VC32)
Angebotene Leistung	Duplexsonographie (VR04)
Angebotene Leistung	Endoprothetik (VO14)
Angebotene Leistung	Fußchirurgie (VO15)
Angebotene Leistung	Gelenkersatzverfahren/Endoprothetik (VC28)
Angebotene Leistung	Handchirurgie (VO16)
Angebotene Leistung	Konventionelle Röntgenaufnahmen (VR01)
Angebotene Leistung	Metall-/Fremdkörperentfernungen (VC26)
Angebotene Leistung	Native Sonographie (VR02)
Angebotene Leistung	Notfallmedizin (VC71)
Angebotene Leistung	Schulterchirurgie (VO19)
Angebotene Leistung	Septische Knochenchirurgie (VC30)
Angebotene Leistung	Sonstige im Bereich Orthopädie (VO00)
Angebotene Leistung	Sportmedizin/Sporttraumatologie (VO20)
Angebotene Leistung	Traumatologie (VO21)
Angebotene Leistung	Wirbelsäulenchirurgie (VC65)



Notfallambulanz (24h)

Angeborene Leistung

Wundheilungsstörungen (VD20)

Vor- und nachstationäre Leistungen nach § 115a SGB V

Ambulanzart	Vor- und nachstationäre Leistungen nach § 115a SGB V (AM11)
Angebotene Leistung	Akute und sekundäre Traumatologie (VZ01)
Angebotene Leistung	Arthroskopische Operationen (VC66)
Angebotene Leistung	Bandrekonstruktionen/Plastiken (VC27)
Angebotene Leistung	Diagnostik und Therapie von Knochenentzündungen (VC31)
Angebotene Leistung	Diagnostik und Therapie von Krankheiten der Muskeln (VO06)
Angebotene Leistung	Diagnostik und Therapie von Krankheiten der Synovialis und der Sehnen (VO07)
Angebotene Leistung	Diagnostik und Therapie von Osteopathien und Chondropathien (VO09)
Angebotene Leistung	Diagnostik und Therapie von sonstigen Krankheiten des Muskel-Skelett-Systems und des Bindegewebes (VO10)
Angebotene Leistung	Diagnostik und Therapie von sonstigen Krankheiten des Weichteilgewebes (VO08)
Angebotene Leistung	Diagnostik und Therapie von sonstigen Verletzungen (VC42)
Angebotene Leistung	Diagnostik und Therapie von Tumoren der Haltungs- und Bewegungsorgane (VO11)
Angebotene Leistung	Diagnostik und Therapie von Verletzungen der Hüfte und des Oberschenkels (VC39)
Angebotene Leistung	Diagnostik und Therapie von Verletzungen der Knöchelregion und des Fußes (VC41)
Angebotene Leistung	Diagnostik und Therapie von Verletzungen der Lumbosakralgegend, der Lendenwirbelsäule und des Beckens (VC35)
Angebotene Leistung	Diagnostik und Therapie von Verletzungen der Schulter und des Oberarmes (VC36)
Angebotene Leistung	Diagnostik und Therapie von Verletzungen des Ellenbogens und des Unterarmes (VC37)
Angebotene Leistung	Diagnostik und Therapie von Verletzungen des Handgelenkes und der Hand (VC38)
Angebotene Leistung	Diagnostik und Therapie von Verletzungen des Knies und des Unterschenkels (VC40)
Angebotene Leistung	Diagnostik und Therapie von Verletzungen des Kopfes (VC32)
Angebotene Leistung	Duplexsonographie (VR04)
Angebotene Leistung	Endoprothetik (VO14)
Angebotene Leistung	Fußchirurgie (VO15)
Angebotene Leistung	Gelenkersatzverfahren/Endoprothetik (VC28)
Angebotene Leistung	Handchirurgie (VO16)
Angebotene Leistung	Konventionelle Röntgenaufnahmen (VR01)
Angebotene Leistung	Metall-/Fremdkörperentfernungen (VC26)
Angebotene Leistung	Native Sonographie (VR02)
Angebotene Leistung	Notfallmedizin (VC71)
Angebotene Leistung	Schulterchirurgie (VO19)
Angebotene Leistung	Septische Knochenchirurgie (VC30)
Angebotene Leistung	Sonstige im Bereich Orthopädie (VO00)
Angebotene Leistung	Sportmedizin/Sporttraumatologie (VO20)
Angebotene Leistung	Traumatologie (VO21)
Angebotene Leistung	Wirbelsäulenchirurgie (VC65)



Vor- und nachstationäre Leistungen nach § 115a SGB V

Angeborene Leistung

Wundheilungsstörungen (VD20)

Privatambulanz	
Ambulanzart	Privatambulanz (AM07)
Angebotene Leistung	Akute und sekundäre Traumatologie (VZ01)
Angebotene Leistung	Arthroskopische Operationen (VC66)
Angebotene Leistung	Bandrekonstruktionen/Plastiken (VC27)
Angebotene Leistung	Diagnostik und Therapie von Knochenentzündungen (VC31)
Angebotene Leistung	Diagnostik und Therapie von Krankheiten der Muskeln (VO06)
Angebotene Leistung	Diagnostik und Therapie von Krankheiten der Synovialis und der Sehnen (VO07)
Angebotene Leistung	Diagnostik und Therapie von Osteopathien und Chondropathien (VO09)
Angebotene Leistung	Diagnostik und Therapie von sonstigen Krankheiten des Muskel-Skelett-Systems und des Bindegewebes (VO10)
Angebotene Leistung	Diagnostik und Therapie von sonstigen Krankheiten des Weichteilgewebes (VO08)
Angebotene Leistung	Diagnostik und Therapie von sonstigen Verletzungen (VC42)
Angebotene Leistung	Diagnostik und Therapie von Tumoren der Haltungs- und Bewegungsorgane (VO11)
Angebotene Leistung	Diagnostik und Therapie von Verletzungen der Hüfte und des Oberschenkels (VC39)
Angebotene Leistung	Diagnostik und Therapie von Verletzungen der Knöchelregion und des Fußes (VC41)
Angebotene Leistung	Diagnostik und Therapie von Verletzungen der Lumbosakralgegend, der Lendenwirbelsäule und des Beckens (VC35)
Angebotene Leistung	Diagnostik und Therapie von Verletzungen der Schulter und des Oberarmes (VC36)
Angebotene Leistung	Diagnostik und Therapie von Verletzungen des Ellenbogens und des Unterarmes (VC37)
Angebotene Leistung	Diagnostik und Therapie von Verletzungen des Handgelenkes und der Hand (VC38)
Angebotene Leistung	Diagnostik und Therapie von Verletzungen des Knies und des Unterschenkels (VC40)
Angebotene Leistung	Diagnostik und Therapie von Verletzungen des Kopfes (VC32)
Angebotene Leistung	Duplexsonographie (VR04)
Angebotene Leistung	Endoprothetik (VO14)
Angebotene Leistung	Fußchirurgie (VO15)
Angebotene Leistung	Gelenkersatzverfahren/Endoprothetik (VC28)
Angebotene Leistung	Handchirurgie (VO16)
Angebotene Leistung	Konventionelle Röntgenaufnahmen (VR01)
Angebotene Leistung	Metall-/Fremdkörperentfernungen (VC26)
Angebotene Leistung	Native Sonographie (VR02)
Angebotene Leistung	Notfallmedizin (VC71)
Angebotene Leistung	Schulterchirurgie (VO19)
Angebotene Leistung	Septische Knochenchirurgie (VC30)
Angebotene Leistung	Sonstige im Bereich Orthopädie (VO00)
Angebotene Leistung	Sportmedizin/Sporttraumatologie (VO20)
Angebotene Leistung	Traumatologie (VO21)
Angebotene Leistung	Wirbelsäulenchirurgie (VC65)



Privatambulanz

Angebote Leistung

Wundheilungsstörungen (VD20)

D-Arzt-/Berufsgenossenschaftliche Ambulanz

Ambulanzart	D-Arzt-/Berufsgenossenschaftliche Ambulanz (AM09)
Kommentar	gemäß Verletztenartenverzeichnis
Angebotene Leistung	Akute und sekundäre Traumatologie (VZ01)
Angebotene Leistung	Arthroskopische Operationen (VC66)
Angebotene Leistung	Bandrekonstruktionen/Plastiken (VC27)
Angebotene Leistung	Diagnostik und Therapie von Knochenentzündungen (VC31)
Angebotene Leistung	Diagnostik und Therapie von Krankheiten der Muskeln (VO06)
Angebotene Leistung	Diagnostik und Therapie von Krankheiten der Synovialis und der Sehnen (VO07)
Angebotene Leistung	Diagnostik und Therapie von Osteopathien und Chondropathien (VO09)
Angebotene Leistung	Diagnostik und Therapie von sonstigen Krankheiten des Muskel-Skelett-Systems und des Bindegewebes (VO10)
Angebotene Leistung	Diagnostik und Therapie von sonstigen Krankheiten des Weichteilgewebes (VO08)
Angebotene Leistung	Diagnostik und Therapie von sonstigen Verletzungen (VC42)
Angebotene Leistung	Diagnostik und Therapie von Tumoren der Haltungs- und Bewegungsorgane (VO11)
Angebotene Leistung	Diagnostik und Therapie von Verletzungen der Hüfte und des Oberschenkels (VC39)
Angebotene Leistung	Diagnostik und Therapie von Verletzungen der Knöchelregion und des Fußes (VC41)
Angebotene Leistung	Diagnostik und Therapie von Verletzungen der Lumbosakralgegend, der Lendenwirbelsäule und des Beckens (VC35)
Angebotene Leistung	Diagnostik und Therapie von Verletzungen der Schulter und des Oberarmes (VC36)
Angebotene Leistung	Diagnostik und Therapie von Verletzungen des Ellenbogens und des Unterarmes (VC37)
Angebotene Leistung	Diagnostik und Therapie von Verletzungen des Handgelenkes und der Hand (VC38)
Angebotene Leistung	Diagnostik und Therapie von Verletzungen des Knies und des Unterschenkels (VC40)
Angebotene Leistung	Diagnostik und Therapie von Verletzungen des Kopfes (VC32)
Angebotene Leistung	Duplexsonographie (VR04)
Angebotene Leistung	Endoprothetik (VO14)
Angebotene Leistung	Fußchirurgie (VO15)
Angebotene Leistung	Gelenkersatzverfahren/Endoprothetik (VC28)
Angebotene Leistung	Handchirurgie (VO16)
Angebotene Leistung	Konventionelle Röntgenaufnahmen (VR01)
Angebotene Leistung	Metall-/Fremdkörperentfernungen (VC26)
Angebotene Leistung	Native Sonographie (VR02)
Angebotene Leistung	Notfallmedizin (VC71)
Angebotene Leistung	Schulterchirurgie (VO19)
Angebotene Leistung	Septische Knochenchirurgie (VC30)
Angebotene Leistung	Sonstige im Bereich Orthopädie (VO00)
Angebotene Leistung	Sportmedizin/Sporttraumatologie (VO20)
Angebotene Leistung	Traumatologie (VO21)

D-Arzt-/Berufsgenossenschaftliche Ambulanz

Angeborene Leistung	Wirbelsäulenchirurgie (VC65)
Angeborene Leistung	Wundheilungsstörungen (VD20)

B-2.9 Ambulante Operationen nach § 115b SGB V

Rang	OPS-301	Anzahl	Umgangssprachliche Bezeichnung
1	5-812	178	Operation am Gelenkknorpel bzw. an den knorpeligen Zwischenscheiben (Menisken) durch eine Spiegelung
2	5-811	114	Operation an der Gelenkinnenhaut durch eine Spiegelung
3	5-787	85	Entfernung von Hilfsmitteln, die zur Befestigung von Knochenteilen z.B. bei Brüchen verwendet wurden
4	5-814	54	Wiederherstellende Operation an Sehnen bzw. Bändern des Schultergelenks durch eine Spiegelung
5	5-810	22	Operativer Eingriff an einem Gelenk durch eine Spiegelung
6	1-697	17	Untersuchung eines Gelenks durch eine Spiegelung
7	5-790	17	Einrichten (Reposition) eines Knochenbruchs oder einer Ablösung der Wachstumsfuge und Befestigung der Knochenteile mit Hilfsmitteln wie Schrauben oder Platten von außen
8	5-859	14	Sonstige Operation an Muskeln, Sehnen, deren Bindegewebshüllen bzw. Schleimbeuteln
9	5-819	7	Sonstige Gelenkoperation durch eine Spiegelung
10	8-201	5	Nichtoperatives Einrenken (Reposition) einer Gelenkverrenkung ohne operative Befestigung der Knochen mit Hilfsmitteln wie Schrauben oder Platten
11	5-795	4	Operatives Einrichten (Reposition) eines einfachen Bruchs an kleinen Knochen
12	5-841	4	Operation an den Bändern der Hand
13	5-041	< 4	Operative Entfernung oder Zerstörung von erkranktem Gewebe von Nerven
14	5-056	< 4	Operation zur Lösung von Verwachsungen um einen Nerv bzw. zur Druckentlastung des Nervs oder zur Aufhebung der Nervenfunktion
15	5-057	< 4	Operation zur Lösung von Verwachsungen um einen Nerv bzw. zur Druckentlastung des Nervs oder zur Aufhebung der Nervenfunktion mit Verlagerung des Nervs

B-2.10 Zulassung zum Durchgangs-Arztverfahren der Berufsgenossenschaft

Zulassung vorhanden

Ärztin oder Arzt mit ambulanter D-Arzt-Zulassung vorhanden	Ja
Stationäre BG-Zulassung vorhanden	Ja

B-2.11 Personelle Ausstattung

B-2.11.1 Ärztinnen und Ärzte

Die maßgebliche wöchentliche Arbeitszeit für Ärzte und Ärztinnen beträgt 38,5 Stunden.

Ärztinnen und Ärzte insgesamt (ohne Belegärzte) in Vollkräften

Anzahl Vollkräfte: 6,78

Personal aufgeteilt nach:

Versorgungsform	Anzahl Vollkräfte	Kommentar
Stationär	6,78	
Ambulant	0	Ambulante und stationäre Leistungen werden aus einer Organisationseinheit erbracht.

Beschäftigungsverhältnis	Anzahl Vollkräfte	Kommentar
Direkt	6,78	
Nicht Direkt	0	

Anzahl stationäre Fälle je stationäre Vollkraft: 140,26549

Davon Fachärztinnen und Fachärzte in Vollkräften

Anzahl Vollkräfte: 3,8

Personal aufgeteilt nach:

Versorgungsform	Anzahl Vollkräfte	Kommentar
Stationär	3,8	
Ambulant	0	Ambulante und stationäre Leistungen werden aus einer Organisationseinheit erbracht.

Beschäftigungsverhältnis	Anzahl Vollkräfte	Kommentar
Direkt	3,8	
Nicht Direkt	0	

Anzahl stationäre Fälle je stationäre Vollkraft: 250,26316

Ärztliche Fachexpertise der Abteilung: Fachweiterbildungen

Nr.	Facharztbezeichnung (Gebiete, Facharzt- und Schwerpunktkompetenzen)
AQ06	Allgemeinchirurgie
AQ10	Orthopädie und Unfallchirurgie

Ärztliche Fachexpertise der Abteilung: Zusatz-Weiterbildungen

Nr.	Zusatz-Weiterbildung
ZF43	Spezielle Unfallchirurgie
ZF28	Notfallmedizin

B-2.11.2 Pflegepersonal

Die maßgebliche wöchentliche Arbeitszeit beträgt 38,5 Stunden.

Gesundheits- und Krankenpflegerinnen und Gesundheits- und Krankenpfleger in Vollkräften

Ausbildungsdauer: 3 Jahre

Personal in Fachabteilung

Anzahl Vollkräfte: 9

Personal aufgeteilt nach:

Versorgungsform	Anzahl Vollkräfte	Kommentar
Stationär	9	
Ambulant	0	Ambulante und stationäre Leistungen werden aus einer Organisationseinheit erbracht.

Beschäftigungsverhältnis	Anzahl Vollkräfte	Kommentar
Direkt	9	
Nicht Direkt	0	

Anzahl stationäre Fälle je stationäre Vollkraft: 105,66667

Krankenpflegehelferinnen und Krankenpflegehelfer in Vollkräften

Ausbildungsdauer: 1 Jahr

Personal in Fachabteilung

Anzahl Vollkräfte: 0,9

Personal aufgeteilt nach:

Versorgungsform	Anzahl Vollkräfte	Kommentar
Stationär	0,9	
Ambulant	0	Ambulante und stationäre Leistungen werden aus einer Organisationseinheit erbracht.

Beschäftigungsverhältnis	Anzahl Vollkräfte	Kommentar
Direkt	0,9	
Nicht Direkt	0	

Anzahl stationäre Fälle je stationäre Vollkraft: 1056,66667

Pflegehelferinnen und Pflegehelfer in Vollkräften

Ausbildungsdauer: ab 200 Std. Basiskurs

Personal in Fachabteilung

Anzahl Vollkräfte: 1,7

Personal aufgeteilt nach:

Versorgungsform	Anzahl Vollkräfte	Kommentar
Stationär	1,7	
Ambulant	0	Ambulante und stationäre Leistungen werden aus einer Organisationseinheit erbracht.

Beschäftigungsverhältnis	Anzahl Vollkräfte	Kommentar
Direkt	1,7	
Nicht Direkt	0	

Anzahl stationäre Fälle je stationäre Vollkraft: 559,41176

Medizinische Fachangestellte in Vollkräften

Ausbildungsdauer: 3 Jahre

Personal in Fachabteilung

Anzahl Vollkräfte: 0,89

Personal aufgeteilt nach:

Versorgungsform	Anzahl Vollkräfte	Kommentar
Stationär	0,89	
Ambulant	0	Ambulante und stationäre Leistungen werden aus einer Organisationseinheit erbracht.

Beschäftigungsverhältnis	Anzahl Vollkräfte	Kommentar
Direkt	0,89	
Nicht Direkt	0	

Anzahl stationäre Fälle je stationäre Vollkraft: 1068,53933

Pflegerische Fachexpertise der Abteilung: Fachweiterbildungen/akad. Abschlüsse

Nr.	Anerkannte Fachweiterbildung/zusätzlicher akademischer Abschluss
PQ05	Leitung einer Station/eines Bereiches
PQ20	Praxisanleitung

Pflegerische Fachexpertise der Abteilung: Zusatzqualifikation

Nr.	Zusatzqualifikation
ZP16	Wundmanagement

B-2.11.3 Ausgewähltes therapeutisches Personal in Psychiatrie und Psychosomatik

Psychiatrische Fachabteilung: Nein

B-3 Innere Medizin Kardiologie

B-3.1 Allgemeine Angaben Innere Medizin Kardiologie

Allgemeine Angaben zur Organisationseinheit / Fachabteilung	
Fachabteilung	Innere Medizin Kardiologie
Fachabteilungsschlüssel	0300 0103
Art	Hauptabteilung

Ärztliche Leitung

Chefärztin oder Chefarzt	
Funktion	Chefärztin
Titel, Vorname, Name	Dr. med. Sabine Susan Schulz
Telefon	05531/705-209
Fax	05531/705-116
E-Mail	amb-medkli.EKH@agaplesion.de
Straße/Nr	Forster Weg 34
PLZ/Ort	37603 Holzminden
Homepage	



B-3.2 Zielvereinbarungen mit leitenden Ärztinnen und Ärzten

Angaben zu Zielvereinbarungen	
Zielvereinbarung gemäß DKG	Ja



B-3.3 Medizinische Leistungsangebote Innere Medizin Kardiologie

Nr.	Medizinische Leistungsangebote Innere Medizin Kardiologie
VI33	Diagnostik und Therapie von Gerinnungsstörungen
VI08	Diagnostik und Therapie von Nierenerkrankungen
VI03	Diagnostik und Therapie von sonstigen Formen der Herzkrankheit
VI06	Diagnostik und Therapie von zerebrovaskulären Krankheiten
VI31	Diagnostik und Therapie von Herzrhythmusstörungen
VI01	Diagnostik und Therapie von ischämischen Herzkrankheiten
VI04	Diagnostik und Therapie von Krankheiten der Arterien, Arteriolen und Kapillaren
VI20	Intensivmedizin
VI34	Elektrophysiologie
VC05	Schrittmachereingriffe
VI02	Diagnostik und Therapie der pulmonalen Herzkrankheit und von Krankheiten des Lungenkreislaufes
VI07	Diagnostik und Therapie der Hypertonie (Hochdruckkrankheit)
VC06	Defibrillatoreingriffe
VC62	Portimplantation
VI38	Palliativmedizin
VI16	Diagnostik und Therapie von Krankheiten der Pleura
VI15	Diagnostik und Therapie von Erkrankungen der Atemwege und der Lunge
VI10	Diagnostik und Therapie von endokrinen Ernährungs- und Stoffwechselkrankheiten
VI24	Diagnostik und Therapie von geriatrischen Erkrankungen
VI05	Diagnostik und Therapie von Krankheiten der Venen, der Lymphgefäße und der Lymphknoten
VI21	Betreuung von Patientinnen und Patienten vor und nach Transplantation
VI22	Diagnostik und Therapie von Allergien
VN05	Diagnostik und Therapie von Anfallsleiden
VP01	Diagnostik und Therapie von psychischen und Verhaltensstörungen durch psychotrope Substanzen
VI17	Diagnostik und Therapie von rheumatologischen Erkrankungen
VD01	Diagnostik und Therapie von Allergien
VD07	Diagnostik und Therapie von Urtikaria und Erythemen
VR15	Arteriographie
VR02	Native Sonographie
VR04	Duplexsonographie
VC71	Notfallmedizin
VH08	Diagnostik und Therapie von Infektionen der oberen Atemwege
VH09	Sonstige Krankheiten der oberen Atemwege
VH07	Schwindeldiagnostik/-therapie
VK01	Diagnostik und Therapie von (angeborenen) Herzerkrankungen
VK02	Betreuung von Patientinnen und Patienten vor und nach Transplantation
VK03	Diagnostik und Therapie von (angeborenen) Gefäßerkrankungen



Nr. Medizinische Leistungsangebote Innere Medizin Kardiologie

VI00	Notfallmedizin
VR01	Konventionelle Röntgenaufnahmen
VR16	Phlebographie

B-3.5 Fallzahlen Innere Medizin Kardiologie

Fallzahlen

Vollstationäre Fallzahl	2592
Teilstationäre Fallzahl	0

B-3.6 Hauptdiagnosen nach ICD

B-3.6.1 Hauptdiagnosen nach ICD

Rang	ICD-10	Fallzahl	Umgangssprachliche Bezeichnung
1	I50	243	Herzschwäche
2	I21	195	Akuter Herzinfarkt
3	I10	168	Bluthochdruck ohne bekannte Ursache
4	I48	160	Herzrhythmusstörung, ausgehend von den Vorhöfen des Herzens
5	I20	103	Anfallsartige Enge und Schmerzen in der Brust - Angina pectoris
6	I63	93	Schlaganfall durch Verschluss eines Blutgefäßes im Gehirn - Hirninfarkt
7	R07	92	Hals- bzw. Brustschmerzen
8	I25	71	Herzkrankheit durch anhaltende (chronische) Durchblutungsstörungen des Herzens
9	F10	68	Psychische bzw. Verhaltensstörung durch Alkohol
10	I11	67	Bluthochdruck mit Herzkrankheit
11	J18	62	Lungenentzündung, Krankheitserreger vom Arzt nicht näher bezeichnet
12	J44	55	Sonstige anhaltende (chronische) Lungenkrankheit mit Verengung der Atemwege - COPD
13	R55	53	Ohnmachtsanfall bzw. Kollaps
14	I95	46	Niedriger Blutdruck
15	E86	44	Flüssigkeitsmangel

B-3.6.2 Weitere Kompetenzdiagnosen (PDF-Sicht)

B-3.7 Durchgeführte Prozeduren nach OPS

B-3.7.1 Durchgeführte Prozeduren nach OPS

Rang	OPS-301	Anzahl	Umgangssprachliche Bezeichnung
1	9-984	1181	Pflegebedürftigkeit
2	8-930	1061	Intensivmedizinische Überwachung von Atmung, Herz und Kreislauf ohne Messung des Drucks in der Lungenschlagader und im rechten Vorhof des Herzens
3	8-83b	902	Zusatzinformationen zu Materialien
4	1-275	672	Untersuchung der linken Herzhälfte mit einem über die Schlagader ins Herz gelegten Schlauch (Katheter)



Rang	OPS-301	Anzahl	Umgangssprachliche Bezeichnung
5	8-837	543	Behandlung am Herzen bzw. den Herzkranzgefäßen mit Zugang über einen Schlauch (Katheter) entlang der Blutgefäße
6	3-035	354	Komplexe differenzialdiagnostische Sonographie des Gefäßsystems mit quantitativer Auswertung
7	8-933	342	Funkgesteuerte kardiologische Telemetrie
8	3-052	308	Ultraschall des Herzens (Echokardiographie) von der Speiseröhre aus - TEE
9	1-266	288	Messung elektrischer Herzströme ohne einen über die Schlagader ins Herz gelegten Schlauch (Katheter)
10	8-831	232	Legen bzw. Wechsel eines Schlauches (Katheter), der in den großen Venen platziert ist
11	8-640	135	Behandlung von Herzrhythmusstörungen mit Stromstößen - Defibrillation
12	9-401	126	Behandlungsverfahren zur Erhaltung und Förderung alltagspraktischer und sozialer Fertigkeiten - Psychosoziale Intervention
13	8-800	119	Übertragung (Transfusion) von Blut, roten Blutkörperchen bzw. Blutplättchen eines Spenders auf einen Empfänger
14	1-279	115	Sonstige Untersuchung an Herz bzw. Gefäßen mit einem eingeführten Schlauch (Katheter)
15	5-377	115	Einsetzen eines Herzschrittmachers bzw. eines Impulsgebers (Defibrillator)



B-3.7.2 **Weitere Kompetenzprozeduren (PDF-Sicht)**

B-3.8 **Ambulante Behandlungsmöglichkeiten**

Notfallambulanz	
Ambulanzart	Notfallambulanz (24h) (AM08)
Angebotene Leistung	Arteriographie (VR15)
Angebotene Leistung	Betreuung von Patientinnen und Patienten vor und nach Transplantation (VI21)
Angebotene Leistung	Betreuung von Patientinnen und Patienten vor und nach Transplantation (VK02)
Angebotene Leistung	Defibrillatoreingriffe (VC06)
Angebotene Leistung	Diagnostik und Therapie der Hypertonie (Hochdruckkrankheit) (VI07)
Angebotene Leistung	Diagnostik und Therapie der pulmonalen Herzkrankheit und von Krankheiten des Lungenkreislaufes (VI02)
Angebotene Leistung	Diagnostik und Therapie von (angeborenen) Gefäßerkrankungen (VK03)
Angebotene Leistung	Diagnostik und Therapie von (angeborenen) Herzerkrankungen (VK01)
Angebotene Leistung	Diagnostik und Therapie von Allergien (VI22)
Angebotene Leistung	Diagnostik und Therapie von Anfallsleiden (VN05)
Angebotene Leistung	Diagnostik und Therapie von endokrinen Ernährungs- und Stoffwechselkrankheiten (VI10)
Angebotene Leistung	Diagnostik und Therapie von Erkrankungen der Atemwege und der Lunge (VI15)
Angebotene Leistung	Diagnostik und Therapie von geriatrischen Erkrankungen (VI24)
Angebotene Leistung	Diagnostik und Therapie von Gerinnungsstörungen (VI33)
Angebotene Leistung	Diagnostik und Therapie von Herzrhythmusstörungen (VI31)
Angebotene Leistung	Diagnostik und Therapie von Infektionen der oberen Atemwege (VH08)
Angebotene Leistung	Diagnostik und Therapie von ischämischen Herzkrankheiten (VI01)
Angebotene Leistung	Diagnostik und Therapie von Krankheiten der Arterien, Arteriolen und Kapillaren (VI04)
Angebotene Leistung	Diagnostik und Therapie von Krankheiten der Venen, der Lymphgefäße und der Lymphknoten (VI05)
Angebotene Leistung	Diagnostik und Therapie von Nierenerkrankungen (VI08)
Angebotene Leistung	Diagnostik und Therapie von rheumatologischen Erkrankungen (VI17)
Angebotene Leistung	Diagnostik und Therapie von sonstigen Formen der Herzkrankheit (VI03)
Angebotene Leistung	Diagnostik und Therapie von venösen Erkrankungen und Folgeerkrankungen (VC19)
Angebotene Leistung	Diagnostik und Therapie von zerebrovaskulären Krankheiten (VI06)
Angebotene Leistung	Duplexsonographie (VR04)
Angebotene Leistung	Elektrophysiologie (VI34)
Angebotene Leistung	Intensivmedizin (VI20)
Angebotene Leistung	Konservative Behandlung von arteriellen Gefäßerkrankungen (VC18)
Angebotene Leistung	Konventionelle Röntgenaufnahmen (VR01)
Angebotene Leistung	Native Sonographie (VR02)
Angebotene Leistung	Notfallmedizin (VC71)
Angebotene Leistung	Phlebographie (VR16)
Angebotene Leistung	Schrittmachereingriffe (VC05)
Angebotene Leistung	Schwindeldiagnostik/-therapie (VH07)
Angebotene Leistung	Sonstige Krankheiten der oberen Atemwege (VH09)

Privatambulanz	
Ambulanzart	Privatambulanz (AM07)
Angebotene Leistung	Arteriographie (VR15)
Angebotene Leistung	Betreuung von Patientinnen und Patienten vor und nach Transplantation (VI21)
Angebotene Leistung	Betreuung von Patientinnen und Patienten vor und nach Transplantation (VK02)
Angebotene Leistung	Defibrillatoreingriffe (VC06)
Angebotene Leistung	Diagnostik und Therapie der Hypertonie (Hochdruckkrankheit) (VI07)
Angebotene Leistung	Diagnostik und Therapie der pulmonalen Herzkrankheit und von Krankheiten des Lungenkreislaufes (VI02)
Angebotene Leistung	Diagnostik und Therapie von (angeborenen) Gefäßerkrankungen (VK03)
Angebotene Leistung	Diagnostik und Therapie von (angeborenen) Herzerkrankungen (VK01)
Angebotene Leistung	Diagnostik und Therapie von Allergien (VI22)
Angebotene Leistung	Diagnostik und Therapie von Anfallsleiden (VN05)
Angebotene Leistung	Diagnostik und Therapie von endokrinen Ernährungs- und Stoffwechselkrankheiten (VI10)
Angebotene Leistung	Diagnostik und Therapie von Erkrankungen der Atemwege und der Lunge (VI15)
Angebotene Leistung	Diagnostik und Therapie von geriatrischen Erkrankungen (VI24)
Angebotene Leistung	Diagnostik und Therapie von Gerinnungsstörungen (VI33)
Angebotene Leistung	Diagnostik und Therapie von Herzrhythmusstörungen (VI31)
Angebotene Leistung	Diagnostik und Therapie von Infektionen der oberen Atemwege (VH08)
Angebotene Leistung	Diagnostik und Therapie von ischämischen Herzkrankheiten (VI01)
Angebotene Leistung	Diagnostik und Therapie von Krankheiten der Arterien, Arteriolen und Kapillaren (VI04)
Angebotene Leistung	Diagnostik und Therapie von Krankheiten der Venen, der Lymphgefäße und der Lymphknoten (VI05)
Angebotene Leistung	Diagnostik und Therapie von Nierenerkrankungen (VI08)
Angebotene Leistung	Diagnostik und Therapie von rheumatologischen Erkrankungen (VI17)
Angebotene Leistung	Diagnostik und Therapie von sonstigen Formen der Herzkrankheit (VI03)
Angebotene Leistung	Diagnostik und Therapie von venösen Erkrankungen und Folgeerkrankungen (VC19)
Angebotene Leistung	Diagnostik und Therapie von zerebrovaskulären Krankheiten (VI06)
Angebotene Leistung	Duplexsonographie (VR04)
Angebotene Leistung	Elektrophysiologie (VI34)
Angebotene Leistung	Intensivmedizin (VI20)
Angebotene Leistung	Konservative Behandlung von arteriellen Gefäßerkrankungen (VC18)
Angebotene Leistung	Konventionelle Röntgenaufnahmen (VR01)
Angebotene Leistung	Native Sonographie (VR02)
Angebotene Leistung	Notfallmedizin (VC71)
Angebotene Leistung	Phlebographie (VR16)
Angebotene Leistung	Schrittmachereingriffe (VC05)
Angebotene Leistung	Schwindeldiagnostik/-therapie (VH07)
Angebotene Leistung	Sonstige Krankheiten der oberen Atemwege (VH09)

Vor- und nachstationäre Leistungen nach § 115a SGB V

Ambulanzart	Vor- und nachstationäre Leistungen nach § 115a SGB V (AM11)
Angebotene Leistung	Arteriographie (VR15)
Angebotene Leistung	Betreuung von Patientinnen und Patienten vor und nach Transplantation (VK02)
Angebotene Leistung	Betreuung von Patientinnen und Patienten vor und nach Transplantation (VI21)
Angebotene Leistung	Defibrillatoreingriffe (VC06)
Angebotene Leistung	Diagnostik und Therapie der Hypertonie (Hochdruckkrankheit) (VI07)
Angebotene Leistung	Diagnostik und Therapie der pulmonalen Herzkrankheit und von Krankheiten des Lungenkreislaufes (VI02)
Angebotene Leistung	Diagnostik und Therapie von (angeborenen) Gefäßerkrankungen (VK03)
Angebotene Leistung	Diagnostik und Therapie von (angeborenen) Herzerkrankungen (VK01)
Angebotene Leistung	Diagnostik und Therapie von Allergien (VI22)
Angebotene Leistung	Diagnostik und Therapie von Anfallsleiden (VN05)
Angebotene Leistung	Diagnostik und Therapie von endokrinen Ernährungs- und Stoffwechselkrankheiten (VI10)
Angebotene Leistung	Diagnostik und Therapie von Erkrankungen der Atemwege und der Lunge (VI15)
Angebotene Leistung	Diagnostik und Therapie von geriatrischen Erkrankungen (VI24)
Angebotene Leistung	Diagnostik und Therapie von Gerinnungsstörungen (VI33)
Angebotene Leistung	Diagnostik und Therapie von Herzrhythmusstörungen (VI31)
Angebotene Leistung	Diagnostik und Therapie von Infektionen der oberen Atemwege (VH08)
Angebotene Leistung	Diagnostik und Therapie von ischämischen Herzkrankheiten (VI01)
Angebotene Leistung	Diagnostik und Therapie von Krankheiten der Arterien, Arteriolen und Kapillaren (VI04)
Angebotene Leistung	Diagnostik und Therapie von Krankheiten der Venen, der Lymphgefäße und der Lymphknoten (VI05)
Angebotene Leistung	Diagnostik und Therapie von Nierenerkrankungen (VI08)
Angebotene Leistung	Diagnostik und Therapie von rheumatologischen Erkrankungen (VI17)
Angebotene Leistung	Diagnostik und Therapie von sonstigen Formen der Herzkrankheit (VI03)
Angebotene Leistung	Diagnostik und Therapie von venösen Erkrankungen und Folgeerkrankungen (VC19)
Angebotene Leistung	Diagnostik und Therapie von zerebrovaskulären Krankheiten (VI06)
Angebotene Leistung	Duplexsonographie (VR04)
Angebotene Leistung	Elektrophysiologie (VI34)
Angebotene Leistung	Intensivmedizin (VI20)
Angebotene Leistung	Konservative Behandlung von arteriellen Gefäßerkrankungen (VC18)
Angebotene Leistung	Konventionelle Röntgenaufnahmen (VR01)
Angebotene Leistung	Native Sonographie (VR02)
Angebotene Leistung	Notfallmedizin (VC71)
Angebotene Leistung	Phlebographie (VR16)
Angebotene Leistung	Schrittmachereingriffe (VC05)
Angebotene Leistung	Schwindeldiagnostik/-therapie (VH07)
Angebotene Leistung	Sonstige Krankheiten der oberen Atemwege (VH09)



B-3.9 Ambulante Operationen nach § 115b SGB V

Rang	OPS-301	Anzahl	Umgangssprachliche Bezeichnung
1	1-275	45	Untersuchung der linken Herzhälfte mit einem über die Schlagader ins Herz gelegten Schlauch (Katheter)
2	5-378	17	Entfernung, Wechsel bzw. Korrektur eines Herzschrittmachers oder Defibrillators
3	5-377	8	Einsetzen eines Herzschrittmachers bzw. eines Impulsgebers (Defibrillator)
4	3-601	< 4	Röntgendarstellung der Schlagadern des Halses mit Kontrastmittel
5	3-603	< 4	Röntgendarstellung der Schlagadern im Brustkorb mit Kontrastmittel
6	3-604	< 4	Röntgendarstellung der Schlagadern im Bauch mit Kontrastmittel
7	3-614	< 4	Röntgendarstellung der Venen einer Gliedmaße mit Kontrastmittel sowie Darstellung des Abflussbereiches

B-3.10 Zulassung zum Durchgangs-Arztverfahren der Berufsgenossenschaft

Zulassung vorhanden

Ärztin oder Arzt mit ambulanter D-Arzt-Zulassung vorhanden Nein

Stationäre BG-Zulassung vorhanden Nein

B-3.11 Personelle Ausstattung

B-3.11.1 Ärztinnen und Ärzte

Die maßgebliche wöchentliche Arbeitszeit für Ärzte und Ärztinnen beträgt 38,5 Stunden.

Ärztinnen und Ärzte insgesamt (ohne Belegärzte) in Vollkräften

Anzahl Vollkräfte: 11,24

Personal aufgeteilt nach:

Versorgungsform	Anzahl Vollkräfte	Kommentar
Stationär	11,24	
Ambulant	0	Ambulante und stationäre Leistungen werden aus einer Organisationseinheit erbracht.

Beschäftigungsverhältnis	Anzahl Vollkräfte	Kommentar
Direkt	11,24	
Nicht Direkt	0	

Anzahl stationäre Fälle je stationäre Vollkraft: 230,60498

Davon Fachärztinnen und Fachärzte in Vollkräften

Anzahl Vollkräfte: 4,4

Personal aufgeteilt nach:

Versorgungsform	Anzahl Vollkräfte	Kommentar
Stationär	4,4	
Ambulant	0	Ambulante und stationäre Leistungen werden aus einer Organisationseinheit erbracht.

Beschäftigungsverhältnis	Anzahl Vollkräfte	Kommentar
Direkt	4,4	
Nicht Direkt	0	

Anzahl stationäre Fälle je stationäre Vollkraft: 589,09091

Ärztliche Fachexpertise der Abteilung: Fachweiterbildungen

Nr.	Facharztbezeichnung (Gebiete, Facharzt- und Schwerpunktkompetenzen)
AQ23	Innere Medizin
AQ28	Innere Medizin und Kardiologie

Ärztliche Fachexpertise der Abteilung: Zusatz-Weiterbildungen

Nr.	Zusatz-Weiterbildung
ZF07	Diabetologie
ZF28	Notfallmedizin
ZF42	Spezielle Schmerztherapie

B-3.11.2 Pflegepersonal

Die maßgebliche wöchentliche Arbeitszeit beträgt 38,5 Stunden.

Gesundheits- und Krankenpflegerinnen und Gesundheits- und Krankenpfleger in Vollkräften

Ausbildungsdauer: 3 Jahre

Personal in Fachabteilung

Anzahl Vollkräfte: 22

Personal aufgeteilt nach:

Versorgungsform	Anzahl Vollkräfte	Kommentar
Stationär	22	
Ambulant	0	Ambulante und stationäre Leistungen werden aus einer Organisationseinheit erbracht.

Beschäftigungsverhältnis	Anzahl Vollkräfte	Kommentar
Direkt	22	
Nicht Direkt	0	

Anzahl stationäre Fälle je stationäre Vollkraft: 117,81818

Krankenpflegehelferinnen und Krankenpflegehelfer in Vollkräften

Ausbildungsdauer: 1 Jahr

Personal in Fachabteilung

Anzahl Vollkräfte: 1,5

Personal aufgeteilt nach:

Versorgungsform	Anzahl Vollkräfte	Kommentar
Stationär	1,5	
Ambulant	0	Ambulante und stationäre Leistungen werden aus einer Organisationseinheit erbracht.

Beschäftigungsverhältnis	Anzahl Vollkräfte	Kommentar
Direkt	1,5	
Nicht Direkt	0	

Anzahl stationäre Fälle je stationäre Vollkraft: 1728

Pflegehelferinnen und Pflegehelfer in Vollkräften

Ausbildungsdauer: ab 200 Std. Basiskurs

Personal in Fachabteilung

Anzahl Vollkräfte: 3,2

Personal aufgeteilt nach:

Versorgungsform	Anzahl Vollkräfte	Kommentar
Stationär	3,2	
Ambulant	0	Ambulante und stationäre Leistungen werden aus einer Organisationseinheit erbracht.

Beschäftigungsverhältnis	Anzahl Vollkräfte	Kommentar
Direkt	3,2	
Nicht Direkt	0	

Anzahl stationäre Fälle je stationäre Vollkraft: 810

Medizinische Fachangestellte in Vollkräften

Ausbildungsdauer: 3 Jahre

Personal in Fachabteilung

Anzahl Vollkräfte: 1,7

Personal aufgeteilt nach:

Versorgungsform	Anzahl Vollkräfte	Kommentar
Stationär	1,7	
Ambulant	0	Stationäre und ambulante Leistungen werden aus einer Organisationseinheit erbracht.

Beschäftigungsverhältnis	Anzahl Vollkräfte	Kommentar
Direkt	1,7	
Nicht Direkt	0	

Anzahl stationäre Fälle je stationäre Vollkraft: 1524,70588

Pflegerische Fachexpertise der Abteilung: Fachweiterbildungen/akad. Abschlüsse

Nr.	Anerkannte Fachweiterbildung/zusätzlicher akademischer Abschluss
PQ05	Leitung einer Station/eines Bereiches
PQ14	Hygienebeauftragter:innen in der Pflege
PQ20	Praxisanleitung

Pflegerische Fachexpertise der Abteilung: Zusatzqualifikation

Nr.	Zusatzqualifikation
ZP20	Palliative Care

B-3.11.3 Ausgewähltes therapeutisches Personal in Psychiatrie und Psychosomatik

Psychiatrische Fachabteilung: Nein



B-4 Innere Medizin Gastroenterologie

B-4.1 Allgemeine Angaben Innere Medizin Gastroenterologie

Allgemeine Angaben zur Organisationseinheit / Fachabteilung

Fachabteilung	Innere Medizin Gastroenterologie
Fachabteilungsschlüssel	0700 0102 0107 0108 0114 0151 0800 1400
Art	Hauptabteilung

Ärztliche Leitung

Chefärztin oder Chefarzt

Funktion	Chefarzt
Titel, Vorname, Name	Dr. med. Roland Heiduk
Telefon	05531/705-450
Fax	05531/705-6584
E-Mail	amb-medkli2.EKH@agaplesion.de
Straße/Nr	Forster Weg 34
PLZ/Ort	37603 Holzminden
Homepage	



B-4.2 Zielvereinbarungen mit leitenden Ärztinnen und Ärzten

Angaben zu Zielvereinbarungen

Zielvereinbarung gemäß DKG	Ja
----------------------------	----

B-4.3 Medizinische Leistungsangebote Innere Medizin Gastroenterologie

Nr.	Medizinische Leistungsangebote Innere Medizin Gastroenterologie	Kommentar
VI29	Behandlung von Blutvergiftung/Sepsis	
VR06	Endosonographie	
VI08	Diagnostik und Therapie von Nierenerkrankungen	
VI09	Diagnostik und Therapie von hämatologischen Erkrankungen	
VI19	Diagnostik und Therapie von infektiösen und parasitären Krankheiten	
VI18	Diagnostik und Therapie von onkologischen Erkrankungen	
VI17	Diagnostik und Therapie von rheumatologischen Erkrankungen	
VI38	Palliativmedizin	
VI35	Endoskopie	
VI16	Diagnostik und Therapie von Krankheiten der Pleura	



Nr.	Medizinische Leistungsangebote Innere Medizin Gastroenterologie	Kommentar
VI13	Diagnostik und Therapie von Krankheiten des Peritoneums	
VI40	Schmerztherapie	
VI11	Diagnostik und Therapie von Erkrankungen des Magen-Darm-Traktes (Gastroenterologie)	
VI15	Diagnostik und Therapie von Erkrankungen der Atemwege und der Lunge	
VI10	Diagnostik und Therapie von endokrinen Ernährungs- und Stoffwechselkrankheiten	
VI12	Diagnostik und Therapie von Erkrankungen des Darmausgangs	
VI14	Diagnostik und Therapie von Erkrankungen der Leber, der Galle und des Pankreas	
VI24	Diagnostik und Therapie von geriatrischen Erkrankungen	
VI00	Sonstige im Bereich Innere Medizin	Radiofrequenzablation und Kapselendoskopie
VI22	Diagnostik und Therapie von Allergien	
VI23	Diagnostik und Therapie von angeborenen und erworbenen Immundefekterkrankungen (einschließlich HIV und AIDS)	
VI30	Diagnostik und Therapie von Autoimmunerkrankungen	
VI42	Transfusionsmedizin	
VI43	Chronisch entzündliche Darmerkrankungen	

B-4.5 Fallzahlen Innere Medizin Gastroenterologie

Fallzahlen	
Vollstationäre Fallzahl	1385
Teilstationäre Fallzahl	0

B-4.6 Hauptdiagnosen nach ICD

B-4.6.1 Hauptdiagnosen nach ICD

Rang	ICD-10	Fallzahl	Umgangssprachliche Bezeichnung
1	K29	77	Schleimhautentzündung des Magens bzw. des Zwölffingerdarms
2	J18	72	Lungenentzündung, Krankheitserreger vom Arzt nicht näher bezeichnet
3	D12	53	Gutartiger Tumor des Dickdarms, des Darmausganges bzw. des Anus
4	C34	48	Bronchialkrebs bzw. Lungenkrebs
5	K52	39	Sonstige Schleimhautentzündung des Magens bzw. des Darms, nicht durch Bakterien oder andere Krankheitserreger verursacht
6	J44	37	Sonstige anhaltende (chronische) Lungenkrankheit mit Verengung der Atemwege - COPD
7	R10	36	Bauch- bzw. Beckenschmerzen
8	A09	34	Durchfallkrankheit bzw. Magen-Darm-Grippe, wahrscheinlich ausgelöst durch Bakterien, Viren oder andere Krankheitserreger
9	E86	33	Flüssigkeitsmangel
10	D50	31	Blutarmut durch Eisenmangel
11	F10	31	Psychische bzw. Verhaltensstörung durch Alkohol



Rang	ICD-10	Fallzahl	Umgangssprachliche Bezeichnung
12	K80	31	Gallensteinleiden
13	K59	30	Sonstige Störung der Darmfunktion, z.B. Verstopfung oder Durchfall
14	K57	29	Krankheit des Dickdarms mit vielen kleinen Ausstülpungen der Schleimhaut - Divertikulose
15	N39	28	Sonstige Krankheit der Niere, der Harnwege bzw. der Harnblase

B-4.6.2 Weitere Kompetenzdiagnosen (PDF-Sicht)

B-4.7 Durchgeführte Prozeduren nach OPS

B-4.7.1 Durchgeführte Prozeduren nach OPS

Rang	OPS-301	Anzahl	Umgangssprachliche Bezeichnung
1	1-632	764	Untersuchung der Speiseröhre, des Magens und des Zwölffingerdarms durch eine Spiegelung
2	9-984	713	Pflegebedürftigkeit
3	1-650	377	Untersuchung des Dickdarms durch eine Spiegelung - Koloskopie
4	1-440	368	Entnahme einer Gewebeprobe (Biopsie) aus dem oberen Verdauungstrakt, den Gallengängen bzw. der Bauchspeicheldrüse bei einer Spiegelung
5	5-452	206	Operative Entfernung oder Zerstörung von erkranktem Gewebe des Dickdarms
6	9-401	168	Behandlungsverfahren zur Erhaltung und Förderung alltagspraktischer und sozialer Fertigkeiten - Psychosoziale Intervention
7	1-620	162	Untersuchung der Luftröhre und der Bronchien durch eine Spiegelung
8	5-513	158	Operation an den Gallengängen bei einer Magenspiegelung
9	5-469	144	Sonstige Operation am Darm
10	1-444	140	Entnahme einer Gewebeprobe (Biopsie) aus dem unteren Verdauungstrakt bei einer Spiegelung
11	8-800	112	Übertragung (Transfusion) von Blut, roten Blutkörperchen bzw. Blutplättchen eines Spenders auf einen Empfänger
12	8-930	104	Intensivmedizinische Überwachung von Atmung, Herz und Kreislauf ohne Messung des Drucks in der Lungenschlagader und im rechten Vorhof des Herzens
13	1-651	96	Untersuchung des S-förmigen Abschnitts des Dickdarms durch eine Spiegelung
14	8-561	93	Funktionsorientierte körperliche Übungen und Anwendungen
15	9-500	89	Patientenschulung

B-4.7.2 Weitere Kompetenzprozeduren (PDF-Sicht)

B-4.8 Ambulante Behandlungsmöglichkeiten

Vor- und nachstationäre Leistungen nach § 115a SGB V

Ambulanzart	Vor- und nachstationäre Leistungen nach § 115a SGB V (AM11)
Angebotene Leistung	Behandlung von Blutvergiftung/Sepsis (VI29)
Angebotene Leistung	Chronisch entzündliche Darmerkrankungen (VI43)
Angebotene Leistung	Diagnostik und Therapie von angeborenen und erworbenen Immundefekterkrankungen (einschließlich HIV und AIDS) (VI23)
Angebotene Leistung	Diagnostik und Therapie von Autoimmunerkrankungen (VI30)
Angebotene Leistung	Diagnostik und Therapie von endokrinen Ernährungs- und Stoffwechselkrankheiten (VI10)
Angebotene Leistung	Diagnostik und Therapie von Erkrankungen der Atemwege und der Lunge (VI15)
Angebotene Leistung	Diagnostik und Therapie von Erkrankungen der Leber, der Galle und des Pankreas (VI14)
Angebotene Leistung	Diagnostik und Therapie von Erkrankungen des Darmausgangs (VI12)
Angebotene Leistung	Diagnostik und Therapie von Erkrankungen des Magen-Darm-Traktes (Gastroenterologie) (VI11)
Angebotene Leistung	Diagnostik und Therapie von geriatrischen Erkrankungen (VI24)
Angebotene Leistung	Diagnostik und Therapie von hämatologischen Erkrankungen (VI09)
Angebotene Leistung	Diagnostik und Therapie von infektiösen und parasitären Krankheiten (VI19)
Angebotene Leistung	Diagnostik und Therapie von Krankheiten der Pleura (VI16)
Angebotene Leistung	Diagnostik und Therapie von Nierenerkrankungen (VI08)
Angebotene Leistung	Diagnostik und Therapie von onkologischen Erkrankungen (VI18)
Angebotene Leistung	Diagnostik und Therapie von rheumatologischen Erkrankungen (VI17)
Angebotene Leistung	Endoskopie (VI35)
Angebotene Leistung	Palliativmedizin (VI38)
Angebotene Leistung	Schmerztherapie (VI40)
Angebotene Leistung	Transfusionsmedizin (VI42)



Notfallambulanz (24h)

Ambulanzart	Notfallambulanz (24h) (AM08)
Angebotene Leistung	Behandlung von Blutvergiftung/Sepsis (VI29)
Angebotene Leistung	Chronisch entzündliche Darmerkrankungen (VI43)
Angebotene Leistung	Diagnostik und Therapie von Allergien (VI22)
Angebotene Leistung	Diagnostik und Therapie von angeborenen und erworbenen Immundefekterkrankungen (einschließlich HIV und AIDS) (VI23)
Angebotene Leistung	Diagnostik und Therapie von Autoimmunerkrankungen (VI30)
Angebotene Leistung	Diagnostik und Therapie von endokrinen Ernährungs- und Stoffwechselkrankheiten (VI10)
Angebotene Leistung	Diagnostik und Therapie von Erkrankungen der Atemwege und der Lunge (VI15)
Angebotene Leistung	Diagnostik und Therapie von Erkrankungen der Leber, der Galle und des Pankreas (VI14)
Angebotene Leistung	Diagnostik und Therapie von Erkrankungen des Darmausgangs (VI12)
Angebotene Leistung	Diagnostik und Therapie von Erkrankungen des Magen-Darm-Traktes (Gastroenterologie) (VI11)
Angebotene Leistung	Diagnostik und Therapie von geriatrischen Erkrankungen (VI24)
Angebotene Leistung	Diagnostik und Therapie von Gerinnungsstörungen (VI33)
Angebotene Leistung	Diagnostik und Therapie von hämatologischen Erkrankungen (VI09)
Angebotene Leistung	Diagnostik und Therapie von infektiösen und parasitären Krankheiten (VI19)
Angebotene Leistung	Diagnostik und Therapie von Krankheiten der Pleura (VI16)
Angebotene Leistung	Diagnostik und Therapie von Krankheiten der Venen, der Lymphgefäße und der Lymphknoten (VI05)
Angebotene Leistung	Diagnostik und Therapie von Krankheiten des Peritoneums (VI13)
Angebotene Leistung	Diagnostik und Therapie von Nierenerkrankungen (VI08)
Angebotene Leistung	Diagnostik und Therapie von onkologischen Erkrankungen (VI18)
Angebotene Leistung	Endoskopie (VI35)
Angebotene Leistung	Palliativmedizin (VI38)
Angebotene Leistung	Schmerztherapie (VI40)
Angebotene Leistung	Transfusionsmedizin (VI42)

Privatambulanz

Ambulanzart	Privatambulanz (AM07)
Angebotene Leistung	Behandlung von Blutvergiftung/Sepsis (VI29)
Angebotene Leistung	Chronisch entzündliche Darmerkrankungen (VI43)
Angebotene Leistung	Diagnostik und Therapie von Allergien (VI22)
Angebotene Leistung	Diagnostik und Therapie von angeborenen und erworbenen Immundefekterkrankungen (einschließlich HIV und AIDS) (VI23)
Angebotene Leistung	Diagnostik und Therapie von Autoimmunerkrankungen (VI30)
Angebotene Leistung	Diagnostik und Therapie von endokrinen Ernährungs- und Stoffwechselkrankheiten (VI10)
Angebotene Leistung	Diagnostik und Therapie von Erkrankungen der Atemwege und der Lunge (VI15)
Angebotene Leistung	Diagnostik und Therapie von Erkrankungen der Leber, der Galle und des Pankreas (VI14)
Angebotene Leistung	Diagnostik und Therapie von Erkrankungen des Darmausgangs (VI12)
Angebotene Leistung	Diagnostik und Therapie von Erkrankungen des Magen-Darm-Traktes (Gastroenterologie) (VI11)
Angebotene Leistung	Diagnostik und Therapie von geriatrischen Erkrankungen (VI24)
Angebotene Leistung	Diagnostik und Therapie von hämatologischen Erkrankungen (VI09)
Angebotene Leistung	Diagnostik und Therapie von infektiösen und parasitären Krankheiten (VI19)
Angebotene Leistung	Diagnostik und Therapie von Krankheiten der Pleura (VI16)
Angebotene Leistung	Diagnostik und Therapie von Krankheiten des Peritoneums (VI13)
Angebotene Leistung	Diagnostik und Therapie von Nierenerkrankungen (VI08)
Angebotene Leistung	Diagnostik und Therapie von onkologischen Erkrankungen (VI18)
Angebotene Leistung	Endoskopie (VI35)
Angebotene Leistung	Palliativmedizin (VI38)
Angebotene Leistung	Schmerztherapie (VI40)
Angebotene Leistung	Transfusionsmedizin (VI42)

B-4.9 Ambulante Operationen nach § 115b SGB V

Rang	OPS-301	Anzahl	Umgangssprachliche Bezeichnung
1	1-650	559	Untersuchung des Dickdarms durch eine Spiegelung - Koloskopie
2	5-452	202	Operative Entfernung oder Zerstörung von erkranktem Gewebe des Dickdarms
3	1-444	81	Entnahme einer Gewebeprobe (Biopsie) aus dem unteren Verdauungstrakt bei einer Spiegelung
4	5-513	< 4	Operation an den Gallengängen bei einer Magenspiegelung

B-4.10 Zulassung zum Durchgangs-Arztverfahren der Berufsgenossenschaft

Zulassung vorhanden

Ärztin oder Arzt mit ambulanter D-Arzt-Zulassung vorhanden

Nein

Stationäre BG-Zulassung vorhanden

Nein

B-4.11 Personelle Ausstattung

B-4.11.1 Ärztinnen und Ärzte

Die maßgebliche wöchentliche Arbeitszeit für Ärzte und Ärztinnen beträgt 38,5 Stunden.

Ärztinnen und Ärzte insgesamt (ohne Belegärzte) in Vollkräften

Anzahl Vollkräfte: 6,47

Personal aufgeteilt nach:

Versorgungsform	Anzahl Vollkräfte	Kommentar
Stationär	6,47	
Ambulant	0	Ambulante und stationäre Leistungen werden aus einer Organisationseinheit erbracht.

Beschäftigungsverhältnis	Anzahl Vollkräfte	Kommentar
Direkt	6,47	
Nicht Direkt	0	

Anzahl stationäre Fälle je stationäre Vollkraft: 214,06491

Davon Fachärztinnen und Fachärzte in Vollkräften

Anzahl Vollkräfte: 2,1

Personal aufgeteilt nach:

Versorgungsform	Anzahl Vollkräfte	Kommentar
Stationär	2,1	
Ambulant	0	Ambulante und stationäre Leistungen werden aus einer Organisationseinheit erbracht.

Beschäftigungsverhältnis	Anzahl Vollkräfte	Kommentar
Direkt	2,1	
Nicht Direkt	0	

Anzahl stationäre Fälle je stationäre Vollkraft: 659,52381

Ärztliche Fachexpertise der Abteilung: Fachweiterbildungen

Nr.	Facharztbezeichnung (Gebiete, Facharzt- und Schwerpunktkompetenzen)
AQ23	Innere Medizin
AQ26	Innere Medizin und Gastroenterologie

Ärztliche Fachexpertise der Abteilung: Zusatz-Weiterbildungen

Nr.	Zusatz-Weiterbildung
ZF28	Notfallmedizin

B-4.11.2 Pflegepersonal

Die maßgebliche wöchentliche Arbeitszeit beträgt 38,5 Stunden.

Gesundheits- und Krankenpflegerinnen und Gesundheits- und Krankenpfleger in Vollkräften

Ausbildungsdauer: 3 Jahre

Personal in Fachabteilung

Anzahl Vollkräfte: 11,8



Personal aufgeteilt nach:

Versorgungsform	Anzahl Vollkräfte	Kommentar
Stationär	11,8	
Ambulant	0	Ambulante und stationäre Leistungen werden aus einer Organisationseinheit erbracht.

Beschäftigungsverhältnis	Anzahl Vollkräfte	Kommentar
Direkt	11,8	
Nicht Direkt	0	

Anzahl stationäre Fälle je stationäre Vollkraft: 117,37288

Krankenpflegehelferinnen und Krankenpflegehelfer in Vollkräften

Ausbildungsdauer: 1 Jahr

Personal in Fachabteilung

Anzahl Vollkräfte: 0

Personal aufgeteilt nach:

Versorgungsform	Anzahl Vollkräfte	Kommentar
Stationär	0	
Ambulant	0	Ambulante und stationäre Leistungen werden aus einer Organisationseinheit erbracht.

Beschäftigungsverhältnis	Anzahl Vollkräfte	Kommentar
Direkt	0	
Nicht Direkt	0	

Anzahl stationäre Fälle je stationäre Vollkraft:

Pflegehelferinnen und Pflegehelfer in Vollkräften

Ausbildungsdauer: ab 200 Std. Basiskurs

Personal in Fachabteilung

Anzahl Vollkräfte: 0,5

Personal aufgeteilt nach:

Versorgungsform	Anzahl Vollkräfte	Kommentar
Stationär	0,5	
Ambulant	0	Ambulante und stationäre Leistungen werden aus einer Organisationseinheit erbracht.

Beschäftigungsverhältnis	Anzahl Vollkräfte	Kommentar
Direkt	0,5	
Nicht Direkt	0	

Anzahl stationäre Fälle je stationäre Vollkraft: 2770

Medizinische Fachangestellte in Vollkräften

Ausbildungsdauer: 3 Jahre

Personal in Fachabteilung

Anzahl Vollkräfte: 2

Personal aufgeteilt nach:

Versorgungsform	Anzahl Vollkräfte	Kommentar
Stationär	2	
Ambulant	0	Stationäre und ambulante Leistungen werden aus einer Organisationseinheit erbracht.

Beschäftigungsverhältnis	Anzahl Vollkräfte	Kommentar
Direkt	2	
Nicht Direkt	0	

Anzahl stationäre Fälle je stationäre Vollkraft: 692,5

Pflegerische Fachexpertise der Abteilung: Fachweiterbildungen/akad. Abschlüsse

Nr.	Anerkannte Fachweiterbildung/zusätzlicher akademischer Abschluss
PQ05	Leitung einer Station/eines Bereiches
PQ14	Hygienebeauftragter:innen in der Pflege
PQ01	Bachelor

Pflegerische Fachexpertise der Abteilung: Zusatzqualifikation

B-4.11.3 Ausgewähltes therapeutisches Personal in Psychiatrie und Psychosomatik

Psychiatrische Fachabteilung: Nein

B-5 Geriatrie

B-5.1 Allgemeine Angaben Geriatrie

Allgemeine Angaben zur Organisationseinheit / Fachabteilung

Fachabteilung	Geriatrie
Fachabteilungsschlüssel	0100 0200
Art	Hauptabteilung

Ärztliche Leitung

Chefärztin oder Chefarzt

Funktion	Chefarzt
Titel, Vorname, Name	Dr. med. Marcus Büscher
Telefon	05531/705-6484
Fax	05531/705-410
E-Mail	marcus.buescher@agaplesion.de
Straße/Nr	Forster Weg 34
PLZ/Ort	37603 Holzminden
Homepage	



B-5.2 Zielvereinbarungen mit leitenden Ärztinnen und Ärzten

Angaben zu Zielvereinbarungen

Zielvereinbarung gemäß DKG	Keine Vereinbarung geschlossen
----------------------------	--------------------------------

B-5.3 Medizinische Leistungsangebote Geriatrie

Nr. Medizinische Leistungsangebote Geriatrie

VI24	Diagnostik und Therapie von geriatrischen Erkrankungen
VI39	Physikalische Therapie
VI00	Sonstige im Bereich Innere Medizin
VI01	Diagnostik und Therapie von ischämischen Herzkrankheiten
VI03	Diagnostik und Therapie von sonstigen Formen der Herzkrankheit
VI06	Diagnostik und Therapie von zerebrovaskulären Krankheiten
VI07	Diagnostik und Therapie der Hypertonie (Hochdruckkrankheit)
VI08	Diagnostik und Therapie von Nierenerkrankungen
VI31	Diagnostik und Therapie von Herzrhythmusstörungen
VI33	Diagnostik und Therapie von Gerinnungsstörungen
VN12	Diagnostik und Therapie von degenerativen Krankheiten des Nervensystems

B-5.5 Fallzahlen Geriatrie

Fallzahlen	
Vollstationäre Fallzahl	336
Teilstationäre Fallzahl	0

B-5.6 Hauptdiagnosen nach ICD

B-5.6.1 Hauptdiagnosen nach ICD

Rang	ICD-10	Fallzahl	Umgangssprachliche Bezeichnung
1	S72	86	Knochenbruch des Oberschenkels
2	S32	27	Knochenbruch der Lendenwirbelsäule bzw. des Beckens
3	M80	21	Knochenbruch bei normaler Belastung aufgrund einer Verminderung der Knochendichte - Osteoporose
4	R29	17	Sonstige Beschwerden, die das Nervensystem bzw. das Muskel-Skelett-System betreffen
5	S42	14	Knochenbruch im Bereich der Schulter bzw. des Oberarms
6	R26	11	Störung des Ganges bzw. der Beweglichkeit
7	I50	10	Herzschwäche
8	S22	9	Knochenbruch der Rippe(n), des Brustbeins bzw. der Brustwirbelsäule
9	S82	8	Knochenbruch des Unterschenkels, einschließlich des oberen Sprunggelenkes
10	J18	7	Lungenentzündung, Krankheitserreger vom Arzt nicht näher bezeichnet
11	M16	7	Gelenkverschleiß (Arthrose) des Hüftgelenkes
12	J44	6	Sonstige anhaltende (chronische) Lungenkrankheit mit Verengung der Atemwege - COPD
13	M17	5	Gelenkverschleiß (Arthrose) des Kniegelenkes
14	G62	4	Sonstige Funktionsstörung mehrerer Nerven
15	I63	4	Schlaganfall durch Verschluss eines Blutgefäßes im Gehirn - Hirninfarkt

B-5.6.2 Weitere Kompetenzdiagnosen (PDF-Sicht)

B-5.7 Durchgeführte Prozeduren nach OPS

B-5.7.1 Durchgeführte Prozeduren nach OPS

Rang	OPS-301	Anzahl	Umgangssprachliche Bezeichnung
1	8-550	343	Fachübergreifende Maßnahmen zur frühzeitigen Nachbehandlung und Wiedereingliederung (Frührehabilitation) erkrankter älterer Menschen
2	9-984	132	Pflegebedürftigkeit
3	9-401	61	Behandlungsverfahren zur Erhaltung und Förderung alltagspraktischer und sozialer Fertigkeiten - Psychosoziale Intervention
4	3-035	38	Komplexe differenzialdiagnostische Sonographie des Gefäßsystems mit quantitativer Auswertung
5	1-771	36	Einheitliche Basisuntersuchung von alten Menschen
6	8-800	15	Übertragung (Transfusion) von Blut, roten Blutkörperchen bzw. Blutplättchen eines Spenders auf einen Empfänger
7	8-191	10	Verband bei großflächigen bzw. schwerwiegenden Hautkrankheiten



Rang	OPS-301	Anzahl	Umgangssprachliche Bezeichnung
8	8-930	6	Intensivmedizinische Überwachung von Atmung, Herz und Kreislauf ohne Messung des Drucks in der Lungenschlagader und im rechten Vorhof des Herzens
9	8-98g	6	Komplexbehandlung bei Besiedelung oder Infektion mit nicht multiresistenten isolationspflichtigen Erregern
10	1-710	5	Messung der Lungenfunktion in einer luftdichten Kabine - Ganzkörperplethysmographie
11	5-513	4	Operation an den Gallengängen bei einer Magenspiegelung
12	8-561	4	Funktionsorientierte körperliche Übungen und Anwendungen
13	9-200	4	Hochaufwendige Pflege von Erwachsenen
14	9-500	4	Patientenschulung
15	1-207	< 4	Messung der Gehirnströme - EEG

B-5.7.2 Weitere Kompetenzprozeduren (PDF-Sicht)

B-5.8 Ambulante Behandlungsmöglichkeiten

Trifft nicht zu.

B-5.9 Ambulante Operationen nach § 115b SGB V

Trifft nicht zu.

B-5.10 Zulassung zum Durchgangs-Arztverfahren der Berufsgenossenschaft

Trifft nicht zu.

B-5.11 Personelle Ausstattung

B-5.11.1 Ärztinnen und Ärzte

Die maßgebliche wöchentliche Arbeitszeit für Ärzte und Ärztinnen beträgt 38,5 Stunden.

Ärztinnen und Ärzte insgesamt (ohne Belegärzte) in Vollkräften

Anzahl Vollkräfte: 2

Personal aufgeteilt nach:

Versorgungsform	Anzahl Vollkräfte	Kommentar
Stationär	2	
Ambulant	0	Ambulante und stationäre Leistungen werden aus einer Organisationseinheit erbracht.

Beschäftigungsverhältnis	Anzahl Vollkräfte	Kommentar
Direkt	2	
Nicht Direkt	0	

Anzahl stationäre Fälle je stationäre Vollkraft: 168

Davon Fachärztinnen und Fachärzte in Vollkräften

Anzahl Vollkräfte: 1

Personal aufgeteilt nach:

Versorgungsform	Anzahl Vollkräfte	Kommentar
Stationär	1	
Ambulant	0	Ambulante und stationäre Leistungen werden aus einer Organisationseinheit erbracht.

Beschäftigungsverhältnis	Anzahl Vollkräfte	Kommentar
Direkt	1	
Nicht Direkt	0	

Anzahl stationäre Fälle je stationäre Vollkraft: 336

Ärztliche Fachexpertise der Abteilung: Fachweiterbildungen

Nr.	Facharztbezeichnung (Gebiete, Facharzt- und Schwerpunktkompetenzen)
AQ28	Innere Medizin und Kardiologie

Ärztliche Fachexpertise der Abteilung: Zusatz-Weiterbildungen

Nr.	Zusatz-Weiterbildung
ZF09	Geriatric

B-5.11.2 Pflegepersonal

Die maßgebliche wöchentliche Arbeitszeit beträgt 38,5 Stunden.

Gesundheits- und Krankenpflegerinnen und Gesundheits- und Krankenpfleger in Vollkräften

Ausbildungsdauer: 3 Jahre



Personal in Fachabteilung

Anzahl Vollkräfte: 7,5

Personal aufgeteilt nach:

Versorgungsform	Anzahl Vollkräfte	Kommentar
Stationär	7,5	
Ambulant	0	Ambulante und stationäre Leistungen werden aus einer Organisationseinheit erbracht.

Beschäftigungsverhältnis	Anzahl Vollkräfte	Kommentar
Direkt	7,5	
Nicht Direkt	0	

Anzahl stationäre Fälle je stationäre Vollkraft: 44,8

Pflegehelferinnen und Pflegehelfer in Vollkräften

Ausbildungsdauer: ab 200 Std. Basiskurs

Personal in Fachabteilung

Anzahl Vollkräfte: 0,6

Personal aufgeteilt nach:

Versorgungsform	Anzahl Vollkräfte	Kommentar
Stationär	0,6	
Ambulant	0	Ambulante und stationäre Leistungen werden aus einer Organisationseinheit erbracht.

Beschäftigungsverhältnis	Anzahl Vollkräfte	Kommentar
Direkt	0,6	
Nicht Direkt	0	

Anzahl stationäre Fälle je stationäre Vollkraft: 560

Pflegerische Fachexpertise der Abteilung: Fachweiterbildungen/akad. Abschlüsse

Nr.	Anerkannte Fachweiterbildung/zusätzlicher akademischer Abschluss
PQ05	Leitung einer Station/eines Bereiches
PQ20	Praxisanleitung

Pflegerische Fachexpertise der Abteilung: Zusatzqualifikation

Nr.	Zusatzqualifikation
ZP07	Geriatric
ZP16	Wundmanagement
ZP20	Palliative Care

B-5.11.3 Ausgewähltes therapeutisches Personal in Psychiatrie und Psychosomatik

Psychiatrische Fachabteilung: Nein

B-6 Frauenheilkunde

B-6.1 Allgemeine Angaben Frauenheilkunde

Allgemeine Angaben zur Organisationseinheit / Fachabteilung	
Fachabteilung	Frauenheilkunde
Fachabteilungsschlüssel	2400 2425
Art	Hauptabteilung

Ärztliche Leitung

Chefärztin oder Chefarzt	
Funktion	Chefarzt
Titel, Vorname, Name	Dr. med. Henning Grastorf
Telefon	05531/705-309
Fax	05531/705-186
E-Mail	sekretariatgyn.ekh@agaplesion.de
Straße/Nr	Forster Weg 34
PLZ/Ort	37603 Holzminden
Homepage	



B-6.2 Zielvereinbarungen mit leitenden Ärztinnen und Ärzten

Angaben zu Zielvereinbarungen	
Zielvereinbarung gemäß DKG	Ja



B-6.3 Medizinische Leistungsangebote Frauenheilkunde

Nr.	Medizinische Leistungsangebote Frauenheilkunde
VG06	Gynäkologische Chirurgie
VG07	Inkontinenzchirurgie
VG04	Kosmetische/Plastische Mammachirurgie
VG15	Spezialsprechstunde
VG05	Endoskopische Operationen
VG02	Diagnostik und Therapie von gutartigen Tumoren der Brustdrüse
VG03	Diagnostik und Therapie von sonstigen Erkrankungen der Brustdrüse
VG14	Diagnostik und Therapie von nichtentzündlichen Krankheiten des weiblichen Genitaltraktes
VG08	Diagnostik und Therapie gynäkologischer Tumoren
VG13	Diagnostik und Therapie von entzündlichen Krankheiten der weiblichen Beckenorgane
VG01	Diagnostik und Therapie von bösartigen Tumoren der Brustdrüse

B-6.5 Fallzahlen Frauenheilkunde

Fallzahlen	
Vollstationäre Fallzahl	205
Teilstationäre Fallzahl	0

B-6.6 Hauptdiagnosen nach ICD

B-6.6.1 Hauptdiagnosen nach ICD

Rang	ICD-10	Fallzahl	Umgangssprachliche Bezeichnung
1	N92	27	Zu starke, zu häufige bzw. unregelmäßige Regelblutung
2	N83	18	Nichtentzündliche Krankheit des Eierstocks, des Eileiters bzw. der Gebärmutterbänder
3	N81	16	Vorfall der Scheide bzw. der Gebärmutter
4	D27	14	Gutartiger Eierstocktumor
5	N85	14	Sonstige nichtentzündliche Krankheit der Gebärmutter, ausgenommen des Gebärmutterhalses
6	C50	13	Brustkrebs
7	D25	13	Gutartiger Tumor der Gebärmuttermuskulatur
8	N80	12	Gutartige Wucherung der Gebärmutter Schleimhaut außerhalb der Gebärmutter
9	N97	11	Unfruchtbarkeit der Frau
10	C54	9	Gebärmutterkrebs
11	R10	7	Bauch- bzw. Beckenschmerzen
12	N94	6	Schmerz bzw. andere Zustände der weiblichen Geschlechtsorgane aufgrund der Regelblutung
13	N87	4	Zell- und Gewebeeränderungen im Bereich des Gebärmutterhalses
14	C51	< 4	Krebs der äußeren weiblichen Geschlechtsorgane
15	C53	< 4	Gebärmutterhalskrebs



B-6.6.2 Weitere Kompetenzdiagnosen (PDF-Sicht)

B-6.7 Durchgeführte Prozeduren nach OPS

B-6.7.1 Durchgeführte Prozeduren nach OPS

Rang	OPS-301	Anzahl	Umgangssprachliche Bezeichnung
1	5-681	98	Operative Entfernung und Zerstörung von erkranktem Gewebe der Gebärmutter
2	5-690	52	Operative Zerstörung des oberen Anteils der Gebärmutter-schleimhaut - Ausschabung
3	5-702	45	Operative Entfernung oder Zerstörung von erkranktem Gewebe der Scheide bzw. des Raumes zwischen Gebärmutter und Dickdarm (Douglasraum) mit Zugang durch die Scheide
4	5-683	24	Vollständige operative Entfernung der Gebärmutter
5	5-704	19	Operative Raffung der Scheidenwand bzw. Straffung des Beckenbodens mit Zugang durch die Scheide
6	9-984	19	Pflegebedürftigkeit
7	5-651	18	Operative Entfernung oder Zerstörung von Gewebe des Eierstocks
8	5-653	17	Operative Entfernung des Eierstocks und der Eileiter
9	5-657	17	Operatives Lösen von Verwachsungen an Eierstock und Eileitern ohne Zuhilfenahme von Geräten zur optischen Vergrößerung
10	5-401	16	Operative Entfernung einzelner Lymphknoten bzw. Lymphgefäße
11	5-682	16	Fast vollständige operative Entfernung der Gebärmutter
12	5-667	15	Wiederherstellung der Durchgängigkeit der Eileiter durch Einbringen von Flüssigkeit bzw. Gas
13	5-872	12	Operative Entfernung der Brustdrüse ohne Entfernung von Achsellymphknoten
14	5-469	11	Sonstige Operation am Darm
15	1-672	10	Untersuchung der Gebärmutter durch eine Spiegelung

B-6.7.2 Weitere Kompetenzprozeduren (PDF-Sicht)

B-6.8 Ambulante Behandlungsmöglichkeiten

Vor- und nachstationäre Leistungen nach § 115a SGB V

Ambulanzart	Vor- und nachstationäre Leistungen nach § 115a SGB V (AM11)
Angebotene Leistung	Diagnostik und Therapie gynäkologischer Tumoren (VG08)
Angebotene Leistung	Diagnostik und Therapie von bösartigen Tumoren der Brustdrüse (VG01)
Angebotene Leistung	Diagnostik und Therapie von entzündlichen Krankheiten der weiblichen Beckenorgane (VG13)
Angebotene Leistung	Diagnostik und Therapie von gutartigen Tumoren der Brustdrüse (VG02)
Angebotene Leistung	Diagnostik und Therapie von nichtentzündlichen Krankheiten des weiblichen Genitaltraktes (VG14)
Angebotene Leistung	Diagnostik und Therapie von sonstigen Erkrankungen der Brustdrüse (VG03)
Angebotene Leistung	Endoskopische Operationen (VG05)
Angebotene Leistung	Gynäkologische Chirurgie (VG06)
Angebotene Leistung	Inkontinenzchirurgie (VG07)
Angebotene Leistung	Spezialsprechstunde (VG15)
Angebotene Leistung	Urogynäkologie (VG16)

Privatambulanz	
Ambulanzart	Privatambulanz (AM07)
Angebotene Leistung	Diagnostik und Therapie gynäkologischer Tumoren (VG08)
Angebotene Leistung	Diagnostik und Therapie von entzündlichen Krankheiten der weiblichen Beckenorgane (VG13)
Angebotene Leistung	Diagnostik und Therapie von gutartigen Tumoren der Brustdrüse (VG02)
Angebotene Leistung	Diagnostik und Therapie von Krankheiten während der Schwangerschaft, der Geburt und des Wochenbettes (VG11)
Angebotene Leistung	Diagnostik und Therapie von nichtentzündlichen Krankheiten des weiblichen Genitaltraktes (VG14)
Angebotene Leistung	Diagnostik und Therapie von sonstigen Erkrankungen der Brustdrüse (VG03)
Angebotene Leistung	Endoskopische Operationen (VG05)
Angebotene Leistung	Gynäkologische Chirurgie (VG06)
Angebotene Leistung	Inkontinenzchirurgie (VG07)
Angebotene Leistung	Spezialsprechstunde (VG15)
Angebotene Leistung	Urogynäkologie (VG16)

Notfallambulanz (24h)	
Ambulanzart	Notfallambulanz (24h) (AM08)
Angebotene Leistung	Diagnostik und Therapie gynäkologischer Tumoren (VG08)
Angebotene Leistung	Diagnostik und Therapie von bösartigen Tumoren der Brustdrüse (VG01)
Angebotene Leistung	Diagnostik und Therapie von entzündlichen Krankheiten der weiblichen Beckenorgane (VG13)
Angebotene Leistung	Diagnostik und Therapie von gutartigen Tumoren der Brustdrüse (VG02)
Angebotene Leistung	Diagnostik und Therapie von nichtentzündlichen Krankheiten des weiblichen Genitaltraktes (VG14)
Angebotene Leistung	Diagnostik und Therapie von sonstigen Erkrankungen der Brustdrüse (VG03)
Angebotene Leistung	Endoskopische Operationen (VG05)
Angebotene Leistung	Gynäkologische Chirurgie (VG06)
Angebotene Leistung	Inkontinenzchirurgie (VG07)
Angebotene Leistung	Spezialsprechstunde (VG15)
Angebotene Leistung	Urogynäkologie (VG16)

B-6.9 Ambulante Operationen nach § 115b SGB V

Rang	OPS-301	Anzahl	Umgangssprachliche Bezeichnung
1	5-690	144	Operative Zerstörung des oberen Anteils der Gebärmutter-schleimhaut - Ausschabung
2	1-672	95	Untersuchung der Gebärmutter durch eine Spiegelung
3	5-751	95	Ausschabung zur Beendigung der Schwangerschaft
4	5-681	7	Operative Entfernung und Zerstörung von erkranktem Gewebe der Gebärmutter



Rang	OPS-301	Anzahl	Umgangssprachliche Bezeichnung
5	5-663	6	Operative(r) Zerstörung oder Verschluss des Eileiters - Sterilisationsoperation bei der Frau
6	5-691	4	Entfernung eines Fremdkörpers aus der Gebärmutter
7	5-702	4	Operative Entfernung oder Zerstörung von erkranktem Gewebe der Scheide bzw. des Raumes zwischen Gebärmutter und Dickdarm (Douglasraum) mit Zugang durch die Scheide
8	1-471	< 4	Entnahme einer Gewebeprobe (Biopsie) aus der Gebärmutter Schleimhaut ohne operativen Einschnitt
9	1-694	< 4	Untersuchung des Bauchraums bzw. seiner Organe durch eine Spiegelung
10	5-469	< 4	Sonstige Operation am Darm
11	5-651	< 4	Operative Entfernung oder Zerstörung von Gewebe des Eierstocks
12	5-661	< 4	Operative Entfernung eines Eileiters
13	5-711	< 4	Operation an der Scheidenvorhofdrüse (Bartholin-Drüse)

B-6.10 Zulassung zum Durchgangs-Arztverfahren der Berufsgenossenschaft

Zulassung vorhanden

Ärztin oder Arzt mit ambulanter D-Arzt-Zulassung vorhanden Nein

Stationäre BG-Zulassung vorhanden Nein

B-6.11 Personelle Ausstattung

B-6.11.1 Ärztinnen und Ärzte

Die maßgebliche wöchentliche Arbeitszeit für Ärzte und Ärztinnen beträgt 38,5 Stunden.

Ärztinnen und Ärzte insgesamt (ohne Belegärzte) in Vollkräften

Anzahl Vollkräfte: 0,89

Personal aufgeteilt nach:

Versorgungsform	Anzahl Vollkräfte	Kommentar
Stationär	0,89	
Ambulant	0	Ambulante und stationäre Leistungen werden aus einer Organisationseinheit erbracht.

Beschäftigungsverhältnis	Anzahl Vollkräfte	Kommentar
Direkt	0,89	
Nicht Direkt	0	

Anzahl stationäre Fälle je stationäre Vollkraft: 230,33708

Davon Fachärztinnen und Fachärzte in Vollkräften

Anzahl Vollkräfte: 0,6

Personal aufgeteilt nach:

Versorgungsform	Anzahl Vollkräfte	Kommentar
Stationär	0,6	
Ambulant	0	Ambulante und stationäre Leistungen werden aus einer Organisationseinheit erbracht.

Beschäftigungsverhältnis	Anzahl Vollkräfte	Kommentar
Direkt	0,6	
Nicht Direkt	0	

Anzahl stationäre Fälle je stationäre Vollkraft: 341,66667

Ärztliche Fachexpertise der Abteilung: Fachweiterbildungen

Nr.	Facharztbezeichnung (Gebiete, Facharzt- und Schwerpunktkompetenzen)
AQ14	Frauenheilkunde und Geburtshilfe

Ärztliche Fachexpertise der Abteilung: Zusatz-Weiterbildungen

B-6.11.2 Pflegepersonal

Die maßgebliche wöchentliche Arbeitszeit beträgt 38,5 Stunden.

Gesundheits- und Krankenpflegerinnen und Gesundheits- und Krankenpfleger in Vollkräften

Ausbildungsdauer: 3 Jahre

Personal in Fachabteilung

Anzahl Vollkräfte: 2,2

Personal aufgeteilt nach:

Versorgungsform	Anzahl Vollkräfte	Kommentar
Stationär	2,2	
Ambulant	0	Ambulante und stationäre Leistungen werden aus einer Organisationseinheit erbracht.

Beschäftigungsverhältnis	Anzahl Vollkräfte	Kommentar
Direkt	2,2	
Nicht Direkt	0	

Anzahl stationäre Fälle je stationäre Vollkraft: 93,18182

Pflegehelferinnen und Pflegehelfer in Vollkräften

Ausbildungsdauer: ab 200 Std. Basiskurs

Personal in Fachabteilung

Anzahl Vollkräfte: 0,2

Personal aufgeteilt nach:

Versorgungsform	Anzahl Vollkräfte	Kommentar
Stationär	0,2	
Ambulant	0	Ambulante und stationäre Leistungen werden aus einer Organisationseinheit erbracht.

Beschäftigungsverhältnis	Anzahl Vollkräfte	Kommentar
Direkt	0,2	
Nicht Direkt	0	

Anzahl stationäre Fälle je stationäre Vollkraft: 1025

Medizinische Fachangestellte in Vollkräften

Ausbildungsdauer: 3 Jahre

Personal in Fachabteilung

Anzahl Vollkräfte: 0,5

Personal aufgeteilt nach:

Versorgungsform	Anzahl Vollkräfte	Kommentar
Stationär	0,5	
Ambulant	0	Ambulante und stationäre Leistungen werden aus einer Organisationseinheit erbracht.

Beschäftigungsverhältnis	Anzahl Vollkräfte	Kommentar
Direkt	0,5	
Nicht Direkt	0	

Anzahl stationäre Fälle je stationäre Vollkraft: 410

Pflegerische Fachexpertise der Abteilung: Fachweiterbildungen/akad. Abschlüsse

Nr.	Anerkannte Fachweiterbildung/zusätzlicher akademischer Abschluss
PQ05	Leitung einer Station/eines Bereiches

Pflegerische Fachexpertise der Abteilung: Zusatzqualifikation

B-6.11.3 Ausgewähltes therapeutisches Personal in Psychiatrie und Psychosomatik

Psychiatrische Fachabteilung: Nein



B-7 Geburtshilfe

B-7.1 Allgemeine Angaben Geburtshilfe

Allgemeine Angaben zur Organisationseinheit / Fachabteilung

Fachabteilung	Geburtshilfe
Fachabteilungsschlüssel	2400 2500
Art	Hauptabteilung

Ärztliche Leitung

Chefärztin oder Chefarzt

Funktion	Chefarzt
Titel, Vorname, Name	Dr. med. Henning Grastorf
Telefon	05531/705-309
Fax	05531/705-186
E-Mail	sekretariatgyn.ekh@agaplesion.de
Straße/Nr	Forster Weg 34
PLZ/Ort	37603 Holzminden
Homepage	

B-7.2 Zielvereinbarungen mit leitenden Ärztinnen und Ärzten

Angaben zu Zielvereinbarungen

Zielvereinbarung gemäß DKG	Ja
----------------------------	----

B-7.3 Medizinische Leistungsangebote Geburtshilfe

Nr. Medizinische Leistungsangebote Geburtshilfe

VG12	Geburtshilfliche Operationen
VG09	Pränataldiagnostik und -therapie
VG15	Spezialsprechstunde
VG19	Ambulante Entbindung
VG16	Urogynäkologie
VG11	Diagnostik und Therapie von Krankheiten während der Schwangerschaft, der Geburt und des Wochenbettes
VG14	Diagnostik und Therapie von nichtentzündlichen Krankheiten des weiblichen Genitaltraktes
VG10	Betreuung von Risikoschwangerschaften
VG13	Diagnostik und Therapie von entzündlichen Krankheiten der weiblichen Beckenorgane

B-7.5 Fallzahlen Geburtshilfe

Fallzahlen

Vollstationäre Fallzahl	1058
Teilstationäre Fallzahl	0



B-7.6 Hauptdiagnosen nach ICD

B-7.6.1 Hauptdiagnosen nach ICD

Rang	ICD-10	Fallzahl	Umgangssprachliche Bezeichnung
1	Z38	241	Neugeborene
2	O80	145	Normale Geburt eines Kindes
3	O42	123	Vorzeitiger Blasensprung
4	P08	81	Störung aufgrund langer Schwangerschaftsdauer oder hohem Geburtsgewicht
5	O68	78	Komplikationen bei Wehen bzw. Entbindung durch Gefahrenzustand des Kindes
6	P20	49	Sauerstoffmangel in der Gebärmutter
7	O34	19	Betreuung der Mutter bei festgestellten oder vermuteten Fehlbildungen oder Veränderungen der Beckenorgane
8	P21	17	Atemstillstand (Asphyxie) des Kindes während der Geburt
9	O36	15	Betreuung der Mutter wegen sonstiger festgestellter oder vermuteter Komplikationen beim ungeborenen Kind
10	O64	15	Geburtshindernis durch falsche Lage bzw. Haltung des ungeborenen Kindes kurz vor der Geburt
11	P38	15	Nabelentzündung beim Neugeborenen mit oder ohne leichte Blutung
12	O48	14	Schwangerschaft, die über den erwarteten Geburtstermin hinausgeht
13	O75	14	Sonstige Komplikationen bei Wehentätigkeit bzw. Entbindung
14	Q38	12	Sonstige angeborene Fehlbildung der Zunge, des Mundes bzw. des Rachens
15	O21	11	Übermäßiges Erbrechen während der Schwangerschaft

B-7.6.2 Weitere Kompetenzdiagnosen (PDF-Sicht)

B-7.7 Durchgeführte Prozeduren nach OPS

B-7.7.1 Durchgeführte Prozeduren nach OPS

Rang	OPS-301	Anzahl	Umgangssprachliche Bezeichnung
1	9-262	482	Versorgung eines Neugeborenen nach der Geburt
2	1-208	454	Messung von Gehirnströmen, die durch gezielte Reize ausgelöst werden (evozierte Potentiale)
3	5-758	359	Wiederherstellende Operation an den weiblichen Geschlechtsorganen nach Dammriss während der Geburt
4	9-261	215	Überwachung und Betreuung einer Geburt mit erhöhter Gefährdung für Mutter oder Kind
5	8-910	158	Regionale Schmerzbehandlung durch Einbringen eines Betäubungsmittels in einen Spaltraum im Wirbelkanal (Epiduralraum)
6	9-260	158	Überwachung und Betreuung einer normalen Geburt
7	5-730	141	Künstliche Fruchtblasensprengung
8	5-749	114	Sonstiger Kaiserschnitt
9	8-561	53	Funktionsorientierte körperliche Übungen und Anwendungen
10	5-728	26	Operative Entbindung durch die Scheide mittels Sauglocke
11	5-756	18	Entfernung von zurückgebliebenen Resten des Mutterkuchens (Plazenta) nach der Geburt



Rang	OPS-301	Anzahl	Umgangssprachliche Bezeichnung
12	5-259	15	Sonstige Operation an der Zunge
13	8-515	9	Entbindung unter Zuhilfenahme bestimmter Handgriffe
14	5-727	5	Spontane und operative Entbindung durch die Scheide bei Beckenendlage
15	8-560	4	Anwendung von natürlichem oder künstlichem Licht zu Heilzwecken - Lichttherapie

B-7.7.2 Weitere Kompetenzprozeduren (PDF-Sicht)

B-7.8 Ambulante Behandlungsmöglichkeiten

Vor- und nachstationäre Leistungen nach § 115a SGB V

Ambulanzart	Vor- und nachstationäre Leistungen nach § 115a SGB V (AM11)
Angebotene Leistung	Ambulante Entbindung (VG19)
Angebotene Leistung	Betreuung von Risikoschwangerschaften (VG10)
Angebotene Leistung	Diagnostik und Therapie von Krankheiten während der Schwangerschaft, der Geburt und des Wochenbettes (VG11)
Angebotene Leistung	Geburtshilfliche Operationen (VG12)
Angebotene Leistung	Pränataldiagnostik und -therapie (VG09)
Angebotene Leistung	Spezialsprechstunde (VG15)
Angebotene Leistung	Urogynäkologie (VG16)

Privatambulanz

Ambulanzart	Privatambulanz (AM07)
Angebotene Leistung	Ambulante Entbindung (VG19)
Angebotene Leistung	Betreuung von Risikoschwangerschaften (VG10)
Angebotene Leistung	Diagnostik und Therapie von Krankheiten während der Schwangerschaft, der Geburt und des Wochenbettes (VG11)
Angebotene Leistung	Geburtshilfliche Operationen (VG12)
Angebotene Leistung	Pränataldiagnostik und -therapie (VG09)
Angebotene Leistung	Spezialsprechstunde (VG15)
Angebotene Leistung	Urogynäkologie (VG16)

Notfallambulanz (24h)

Ambulanzart	Notfallambulanz (24h) (AM08)
Angebotene Leistung	Ambulante Entbindung (VG19)
Angebotene Leistung	Betreuung von Risikoschwangerschaften (VG10)
Angebotene Leistung	Diagnostik und Therapie von Krankheiten während der Schwangerschaft, der Geburt und des Wochenbettes (VG11)
Angebotene Leistung	Geburtshilfliche Operationen (VG12)
Angebotene Leistung	Pränataldiagnostik und -therapie (VG09)
Angebotene Leistung	Spezialsprechstunde (VG15)
Angebotene Leistung	Urogynäkologie (VG16)

B-7.9 Ambulante Operationen nach § 115b SGB V

Trifft nicht zu.

B-7.10 Zulassung zum Durchgangs-Arztverfahren der Berufsgenossenschaft

Zulassung vorhanden

Ärztin oder Arzt mit ambulanter D-Arzt-Zulassung vorhanden Nein

Stationäre BG-Zulassung vorhanden Nein

B-7.11 Personelle Ausstattung

B-7.11.1 Ärztinnen und Ärzte

Die maßgebliche wöchentliche Arbeitszeit für Ärzte und Ärztinnen beträgt 38,5 Stunden.

Ärztinnen und Ärzte insgesamt (ohne Belegärzte) in Vollkräften

Anzahl Vollkräfte: 2,67

Personal aufgeteilt nach:

Versorgungsform	Anzahl Vollkräfte	Kommentar
Stationär	2,67	
Ambulant	0	Ambulante und stationäre Leistungen werden aus einer Organisationseinheit erbracht.

Beschäftigungsverhältnis	Anzahl Vollkräfte	Kommentar
Direkt	2,67	
Nicht Direkt	0	

Anzahl stationäre Fälle je stationäre Vollkraft: 396,25468

Davon Fachärztinnen und Fachärzte in Vollkräften

Anzahl Vollkräfte: 1,7



Personal aufgeteilt nach:

Versorgungsform	Anzahl Vollkräfte	Kommentar
Stationär	1,7	
Ambulant	0	Ambulante und stationäre Leistungen werden aus einer Organisationseinheit erbracht.

Beschäftigungsverhältnis	Anzahl Vollkräfte	Kommentar
Direkt	1,7	
Nicht Direkt	0	

Anzahl stationäre Fälle je stationäre Vollkraft: 622,35294

Ärztliche Fachexpertise der Abteilung: Fachweiterbildungen

Nr.	Facharztbezeichnung (Gebiete, Facharzt- und Schwerpunktkompetenzen)
AQ14	Frauenheilkunde und Geburtshilfe

Ärztliche Fachexpertise der Abteilung: Zusatz-Weiterbildungen

B-7.11.2 Pflegepersonal

Die maßgebliche wöchentliche Arbeitszeit beträgt 38,5 Stunden.

Gesundheits- und Krankenpflegerinnen und Gesundheits- und Krankenpfleger in Vollkräften

Ausbildungsdauer: 3 Jahre

Personal in Fachabteilung

Anzahl Vollkräfte: 0

Personal aufgeteilt nach:

Versorgungsform	Anzahl Vollkräfte	Kommentar
Stationär	0	
Ambulant	0	Ambulante und stationäre Leistungen werden aus einer Organisationseinheit erbracht.

Beschäftigungsverhältnis	Anzahl Vollkräfte	Kommentar
Direkt	0	
Nicht Direkt	0	

Anzahl stationäre Fälle je stationäre Vollkraft:

Gesundheits- und Kinderkrankenpflegerinnen und Gesundheits- und Kinderkrankenpfleger in Vollkräften

Ausbildungsdauer: 3 Jahre

Personal in Fachabteilung

Anzahl Vollkräfte: 4,6

Personal aufgeteilt nach:

Versorgungsform	Anzahl Vollkräfte	Kommentar
Stationär	4,6	
Ambulant	0	Ambulante und stationäre Leistungen werden aus einer Organisationseinheit erbracht.

Beschäftigungsverhältnis	Anzahl Vollkräfte	Kommentar
Direkt	4,6	
Nicht Direkt	0	

Anzahl stationäre Fälle je stationäre Vollkraft: 230

Krankenpflegehelferinnen und Krankenpflegehelfer in Vollkräften

Ausbildungsdauer: 1 Jahr

Personal in Fachabteilung

Anzahl Vollkräfte: 0,1

Personal aufgeteilt nach:

Versorgungsform	Anzahl Vollkräfte	Kommentar
Stationär	0,1	
Ambulant	0	Ambulante und stationäre Leistungen werden aus einer Organisationseinheit erbracht.

Beschäftigungsverhältnis	Anzahl Vollkräfte	Kommentar
Direkt	0,1	
Nicht Direkt	0	

Anzahl stationäre Fälle je stationäre Vollkraft: 10580

Pflegehelferinnen und Pflegehelfer in Vollkräften

Ausbildungsdauer: ab 200 Std. Basiskurs

Personal in Fachabteilung

Anzahl Vollkräfte: 0,3



Personal aufgeteilt nach:

Versorgungsform	Anzahl Vollkräfte	Kommentar
Stationär	0,3	
Ambulant	0	Ambulante und stationäre Leistungen werden aus einer Organisationseinheit erbracht.

Beschäftigungsverhältnis	Anzahl Vollkräfte	Kommentar
Direkt	0,3	
Nicht Direkt	0	

Anzahl stationäre Fälle je stationäre Vollkraft: 3526,66667

Entbindungspfleger und Hebammen in Vollkräften

Ausbildungsdauer: 3 Jahre

Personal in Fachabteilung

Anzahl Vollkräfte: 6,44

Personal aufgeteilt nach:

Versorgungsform	Anzahl Vollkräfte	Kommentar
Stationär	6,44	
Ambulant	0	Ambulante und stationäre Leistungen werden aus einer Organisationseinheit erbracht.

Beschäftigungsverhältnis	Anzahl Vollkräfte	Kommentar
Direkt	6,44	
Nicht Direkt	0	

Anzahl stationäre Fälle je stationäre Vollkraft: 164,28571

Pflegerische Fachexpertise der Abteilung: Fachweiterbildungen/akad. Abschlüsse

Nr.	Anerkannte Fachweiterbildung/zusätzlicher akademischer Abschluss
PQ05	Leitung einer Station/eines Bereiches

Pflegerische Fachexpertise der Abteilung: Zusatzqualifikation

Nr.	Zusatzqualifikation
ZP28	Still- und Laktationsberatung

B-7.11.3 Ausgewähltes therapeutisches Personal in Psychiatrie und Psychosomatik

Psychiatrische Fachabteilung: Nein

B-8 Augenheilkunde

B-8.1 Allgemeine Angaben Augenheilkunde

Allgemeine Angaben zur Organisationseinheit / Fachabteilung

Fachabteilung	Augenheilkunde
Fachabteilungsschlüssel	2700
Art	Belegabteilung

Ärztliche Leitung

Belegärztin oder Belegarzt

Funktion	Belegarzt
Titel, Vorname, Name	Gasem Elkadiri
Telefon	05531/127779-0
Fax	05531/127779-19
E-Mail	info@augenarzt-elkadiri.de
Straße/Nr	Forster Weg 34
PLZ/Ort	37603 Holzminden

Homepage



B-8.2 Zielvereinbarungen mit leitenden Ärztinnen und Ärzten

Angaben zu Zielvereinbarungen

Zielvereinbarung gemäß DKG	Keine Vereinbarung geschlossen
----------------------------	--------------------------------



B-8.3 Medizinische Leistungsangebote Augenheilkunde

Nr.	Medizinische Leistungsangebote Augenheilkunde
VA01	Diagnostik und Therapie von Tumoren des Auges und der Augenanhangsgebilde
VA02	Diagnostik und Therapie von Erkrankungen des Augenlides, des Tränenapparates und der Orbita
VA03	Diagnostik und Therapie von Erkrankungen der Konjunktiva
VA04	Diagnostik und Therapie von Erkrankungen der Sklera, der Hornhaut, der Iris und des Ziliarkörpers
VA05	Diagnostik und Therapie von Erkrankungen der Linse
VA06	Diagnostik und Therapie von Erkrankungen der Aderhaut und der Netzhaut
VA07	Diagnostik und Therapie des Glaukoms
VA08	Diagnostik und Therapie von Erkrankungen des Glaskörpers und des Augapfels
VA09	Diagnostik und Therapie von Erkrankungen des Sehnervs und der Sehbahn
VA10	Diagnostik und Therapie von Erkrankungen der Augenmuskeln, Störungen der Blickbewegungen sowie Akkommodationsstörungen und Refraktionsfehler
VA11	Diagnostik und Therapie von Sehstörungen und Blindheit
VA12	Ophthalmologische Rehabilitation
VA13	Anpassung von Sehhilfen
VA14	Diagnostik und Therapie von strabologischen und neuroophthalmologischen Erkrankungen
VA15	Plastische Chirurgie
VA16	Diagnostik und Therapie von sonstigen Krankheiten des Auges und der Augenanhangsgebilde
VA17	Spezialsprechstunde
VA00	Sonstige im Bereich Augenheilkunde

B-8.5 Fallzahlen Augenheilkunde

Fallzahlen	
Vollstationäre Fallzahl	6
Teilstationäre Fallzahl	0

B-8.6 Hauptdiagnosen nach ICD

B-8.6.1 Hauptdiagnosen nach ICD

Rang	ICD-10	Fallzahl	Umgangssprachliche Bezeichnung
1	H25	6	Grauer Star im Alter - Katarakt

B-8.6.2 Weitere Kompetenzdiagnosen (PDF-Sicht)

B-8.7 Durchgeführte Prozeduren nach OPS

B-8.7.1 Durchgeführte Prozeduren nach OPS

Rang	OPS-301	Anzahl	Umgangssprachliche Bezeichnung
1	5-144	6	Operative Entfernung der Augenlinse ohne ihre Linsenkapsel
2	9-984	< 4	Pflegebedürftigkeit

B-8.7.2 Weitere Kompetenzprozeduren (PDF-Sicht)

B-8.8 Ambulante Behandlungsmöglichkeiten

Belegarztpraxis Augenheilkunde	
Ambulanzart	Belegarztpraxis am Krankenhaus (AM15)
Angebotene Leistung	Anpassung von Sehhilfen (VA13)
Angebotene Leistung	Diagnostik und Therapie des Glaukoms (VA07)
Angebotene Leistung	Diagnostik und Therapie von Erkrankungen der Aderhaut und der Netzhaut (VA06)
Angebotene Leistung	Diagnostik und Therapie von Erkrankungen der Augenmuskeln, Störungen der Blickbewegungen sowie Akkommodationsstörungen und Refraktionsfehler (VA10)
Angebotene Leistung	Diagnostik und Therapie von Erkrankungen der Konjunktiva (VA03)
Angebotene Leistung	Diagnostik und Therapie von Erkrankungen der Linse (VA05)
Angebotene Leistung	Diagnostik und Therapie von Erkrankungen der Sklera, der Hornhaut, der Iris und des Ziliarkörpers (VA04)
Angebotene Leistung	Diagnostik und Therapie von Erkrankungen des Augenlides, des Tränenapparates und der Orbita (VA02)
Angebotene Leistung	Diagnostik und Therapie von Erkrankungen des Glaskörpers und des Augapfels (VA08)
Angebotene Leistung	Diagnostik und Therapie von Erkrankungen des Sehnervs und der Sehbahn (VA09)
Angebotene Leistung	Diagnostik und Therapie von Sehstörungen und Blindheit (VA11)
Angebotene Leistung	Diagnostik und Therapie von sonstigen Krankheiten des Auges und der Augenanhangsgebilde (VA16)
Angebotene Leistung	Diagnostik und Therapie von strabologischen und neuroophthalmologischen Erkrankungen (VA14)
Angebotene Leistung	Diagnostik und Therapie von Tumoren des Auges und der Augenanhangsgebilde (VA01)
Angebotene Leistung	Ophthalmologische Rehabilitation (VA12)
Angebotene Leistung	Plastische Chirurgie (VA15)
Angebotene Leistung	Sonstige im Bereich Augenheilkunde (VA00)
Angebotene Leistung	Spezialsprechstunde (VA17)



B-8.9 Ambulante Operationen nach § 115b SGB V

Rang	OPS-301	Anzahl	Umgangssprachliche Bezeichnung
1	5-144	131	Operative Entfernung der Augenlinse ohne ihre Linsenkapsel

B-8.10 Zulassung zum Durchgangs-Arztverfahren der Berufsgenossenschaft

Zulassung vorhanden

Ärztin oder Arzt mit ambulanter D-Arzt-Zulassung vorhanden

Nein

Stationäre BG-Zulassung vorhanden

Nein

B-8.11 Personelle Ausstattung

B-8.11.1 Ärztinnen und Ärzte

Belegärztinnen und Belegärzte (nach § 121 SGB V) in Personen zum Stichtag 31. Dezember des Berichtsjahres

Anzahl: 1

Anzahl stationäre Fälle je Person: 6

Ärztliche Fachexpertise der Abteilung: Fachweiterbildungen

Nr. Facharztbezeichnung (Gebiete, Facharzt- und Schwerpunktkompetenzen)

AQ04 Augenheilkunde

Ärztliche Fachexpertise der Abteilung: Zusatz-Weiterbildungen

B-8.11.2 Pflegepersonal

Die maßgebliche wöchentliche Arbeitszeit beträgt 38,5 Stunden.

Gesundheits- und Krankenpflegerinnen und Gesundheits- und Krankenpfleger in Vollkräften

Ausbildungsdauer: 3 Jahre

Personal in Fachabteilung

Anzahl Vollkräfte: 0

Personal aufgeteilt nach:

Versorgungsform	Anzahl Vollkräfte	Kommentar
Stationär	0	
Ambulant	0	Ambulante und stationäre Leistungen werden aus einer Organisationseinheit erbracht.

Beschäftigungsverhältnis	Anzahl Vollkräfte	Kommentar
Direkt	0	
Nicht Direkt	0	

Anzahl stationäre Fälle je stationäre Vollkraft:

Pflegerische Fachexpertise der Abteilung: Fachweiterbildungen/akad. Abschlüsse

Pflegerische Fachexpertise der Abteilung: Zusatzqualifikation

B-8.11.3 Ausgewähltes therapeutisches Personal in Psychiatrie und Psychosomatik

Psychiatrische Fachabteilung: Nein

B-9 HNO

B-9.1 Allgemeine Angaben HNO

Allgemeine Angaben zur Organisationseinheit / Fachabteilung

Fachabteilung	HNO
Fachabteilungsschlüssel	2600
Art	Belegabteilung

Ärztliche Leitung

Belegärztin oder Belegarzt

Funktion	Belegarzt
Titel, Vorname, Name	Dr. med. Georg Thönnissen
Telefon	05531/1200-26
Fax	05531/1209-59
E-Mail	info@hno-holzminden.de
Straße/Nr	Forster Weg 34
PLZ/Ort	37603 Holzminden
Homepage	



Belegärztin oder Belegarzt

Funktion	Belegarzt
Titel, Vorname, Name	Dr. med. Laurent Rakenius
Telefon	05531/1200-26
Fax	05531/1209-59
E-Mail	info@hno-holzminden.de
Straße/Nr	Forster Weg 34
PLZ/Ort	37603 Holzminden
Homepage	



B-9.2 Zielvereinbarungen mit leitenden Ärztinnen und Ärzten

Angaben zu Zielvereinbarungen

Zielvereinbarung gemäß DKG	Keine Vereinbarung geschlossen
----------------------------	--------------------------------

B-9.3 Medizinische Leistungsangebote HNO

Nr.	Medizinische Leistungsangebote HNO	Kommentar
VH09	Sonstige Krankheiten der oberen Atemwege	
VH10	Diagnostik und Therapie von Erkrankungen der Nasennebenhöhlen	
VH07	Schwindeldiagnostik/-therapie	
VH08	Diagnostik und Therapie von Infektionen der oberen Atemwege	
VH03	Diagnostik und Therapie von Krankheiten des Innenohres	



Nr.	Medizinische Leistungsangebote HNO	Kommentar
VH01	Diagnostik und Therapie von Krankheiten des äußeren Ohres	
VH06	Operative Fehlbildungskorrektur des Ohres	
VH02	Diagnostik und Therapie von Krankheiten des Mittelohres und des Warzenfortsatzes	
VH15	Diagnostik und Therapie von Erkrankungen der Kopfspeicheldrüsen	
VH16	Diagnostik und Therapie von Erkrankungen des Kehlkopfes	
VH14	Diagnostik und Therapie von Krankheiten der Mundhöhle	
VH19	Diagnostik und Therapie von Tumoren im Bereich der Ohren	
VH18	Diagnostik und Therapie von Tumoren im Kopf-Hals-Bereich	
VH00	Sonstige im Bereich HNO	Chirotherapie
VI22	Diagnostik und Therapie von Allergien	
VH04	Mittelohrchirurgie	
VC58	Spezialsprechstunde	
VC24	Tumorchirurgie	
VD03	Diagnostik und Therapie von Hauttumoren	
VD09	Diagnostik und Therapie von Krankheiten der Hautanhangsgebilde	
VI06	Diagnostik und Therapie von zerebrovaskulären Krankheiten	
VI32	Diagnostik und Therapie von Schlafstörungen/Schlafmedizin	
VK25	Neugeborenencreening	
VK26	Diagnostik und Therapie von Entwicklungsstörungen im Säuglings-, Kleinkindes- und Schulalter	
VZ05	Diagnostik und Therapie von Krankheiten der Mundhöhle	
VZ10	Diagnostik und Therapie von Tumoren im Mund-Kiefer-Gesichtsbereich	
VD00	Sonstige im Bereich Dermatologie	

B-9.5 Fallzahlen HNO

Fallzahlen

Vollstationäre Fallzahl	135
Teilstationäre Fallzahl	0

B-9.6 Hauptdiagnosen nach ICD

B-9.6.1 Hauptdiagnosen nach ICD

Rang	ICD-10	Fallzahl	Umgangssprachliche Bezeichnung
1	J35	53	Anhaltende (chronische) Krankheit der Gaumen- bzw. Rachenmandeln
2	J34	26	Sonstige Krankheit der Nase bzw. der Nasennebenhöhlen
3	J32	9	Anhaltende (chronische) Nasennebenhöhlenentzündung
4	J36	9	Abgekapselter eitriger Entzündungsherd (Abszess) in Umgebung der Mandeln
5	J38	7	Krankheit der Stimmlippen bzw. des Kehlkopfes
6	R04	4	Blutung aus den Atemwegen
7	T81	4	Komplikationen bei ärztlichen Eingriffen



Rang	ICD-10	Fallzahl	Umgangssprachliche Bezeichnung
8	B02	< 4	Gürtelrose - Herpes zoster
9	B27	< 4	Pfeiffersches Drüsenfieber - Infektiöse Mononukleose
10	C02	< 4	Sonstiger Zungenkrebs
11	C32	< 4	Kehlkopfkrebs
12	D21	< 4	Sonstige gutartige Tumoren des Bindegewebes bzw. anderer Weichteilgewebe wie Muskel oder Knorpel
13	D38	< 4	Tumor des Mittelohres, der Atmungsorgane bzw. von Organen im Brustkorb ohne Angabe, ob gutartig oder bösartig
14	H04	< 4	Krankheit bzw. Veränderung des Tränenapparates
15	H60	< 4	Entzündung des äußeren Gehörganges

B-9.6.2 Weitere Kompetenzdiagnosen (PDF-Sicht)

B-9.7 Durchgeführte Prozeduren nach OPS

B-9.7.1 Durchgeführte Prozeduren nach OPS

Rang	OPS-301	Anzahl	Umgangssprachliche Bezeichnung
1	5-281	42	Operative Entfernung der Gaumenmandeln (ohne Entfernung der Rachenmandel) - Tonsillektomie ohne Adenotomie
2	8-506	31	Wechsel bzw. Entfernung von eingebrachten Verbandstoffen (Tamponaden) bei Blutungen
3	5-215	27	Operation an der unteren Nasenmuschel
4	5-221	27	Operation an der Kieferhöhle
5	5-214	24	Operative Entfernung bzw. Wiederherstellung der Nasenscheidewand
6	5-210	22	Operative Behandlung bei Nasenbluten
7	8-500	16	Behandlung einer Nasenblutung durch Einbringen von Verbandstoffen (Tamponade)
8	5-984	13	Operation unter Verwendung optischer Vergrößerungshilfen, z.B. Lupenbrille, Operationsmikroskop
9	5-282	11	Operative Entfernung von Gaumen- und Rachenmandeln
10	5-300	9	Operative Entfernung oder Zerstörung von erkranktem Gewebe des Kehlkopfes
11	5-222	7	Operation am Siebbein bzw. an der Keilbeinhöhle
12	9-984	6	Pflegebedürftigkeit
13	1-612	4	Untersuchung der Nase durch eine Spiegelung
14	1-208	< 4	Messung von Gehirnströmen, die durch gezielte Reize ausgelöst werden (evozierte Potentiale)
15	1-20a	< 4	Sonstige Untersuchung der Funktion des Nervensystems

B-9.7.2 Weitere Kompetenzprozeduren (PDF-Sicht)

B-9.8 Ambulante Behandlungsmöglichkeiten

Belegpraxis HNO	
Ambulanzart	Belegarztpraxis am Krankenhaus (AM15)
Angebotene Leistung	Diagnostik und Therapie von Allergien (VI22)
Angebotene Leistung	Diagnostik und Therapie von Erkrankungen der Kopfspeicheldrüsen (VH15)
Angebotene Leistung	Diagnostik und Therapie von Erkrankungen der Nasennebenhöhlen (VH10)
Angebotene Leistung	Diagnostik und Therapie von Erkrankungen der Trachea (VH17)
Angebotene Leistung	Diagnostik und Therapie von Erkrankungen des Kehlkopfes (VH16)
Angebotene Leistung	Diagnostik und Therapie von Infektionen der oberen Atemwege (VH08)
Angebotene Leistung	Diagnostik und Therapie von Krankheiten der Mundhöhle (VH14)
Angebotene Leistung	Diagnostik und Therapie von Krankheiten des äußeren Ohres (VH01)
Angebotene Leistung	Diagnostik und Therapie von Krankheiten des Innenohres (VH03)
Angebotene Leistung	Diagnostik und Therapie von Krankheiten des Mittelohres und des Warzenfortsatzes (VH02)
Angebotene Leistung	Diagnostik und Therapie von Schlafstörungen/Schlafmedizin (VI32)
Angebotene Leistung	Diagnostik und Therapie von Tumoren im Bereich der Ohren (VH19)
Angebotene Leistung	Diagnostik und Therapie von Tumoren im Kopf-Hals-Bereich (VH18)
Angebotene Leistung	Operative Fehlbildungskorrektur des Ohres (VH06)
Angebotene Leistung	Rekonstruktive Chirurgie im Bereich der Ohren (VH22)
Angebotene Leistung	Rekonstruktive Chirurgie im Kopf-Hals-Bereich (VH21)
Angebotene Leistung	Schwindeldiagnostik/-therapie (VH07)
Angebotene Leistung	Sonstige Krankheiten der oberen Atemwege (VH09)
Angebotene Leistung	Spezialsprechstunde (VH23)

B-9.9 Ambulante Operationen nach § 115b SGB V

Rang	OPS-301	Anzahl	Umgangssprachliche Bezeichnung
1	5-285	54	Operative Entfernung der Rachenmandeln bzw. ihrer Wucherungen (ohne Entfernung der Gaumenmandeln)
2	5-200	46	Operativer Einschnitt in das Trommelfell
3	5-216	4	Operatives Einrichten (Reposition) eines Nasenbruchs
4	5-184	< 4	Operative Korrektur abstehender Ohren
5	5-250	< 4	Operativer Einschnitt, Entfernung oder Zerstörung von erkranktem Gewebe der Zunge
6	5-259	< 4	Sonstige Operation an der Zunge
7	5-260	< 4	Operativer Einschnitt bzw. Eröffnen einer Speicheldrüse oder eines Speicheldrüsenausführungsganges, z.B. zur Entfernung eines Speichelsteines

B-9.10 Zulassung zum Durchgangs-Arztverfahren der Berufsgenossenschaft

Zulassung vorhanden

Ärztin oder Arzt mit ambulanter D-Arzt-Zulassung vorhanden	Nein
Stationäre BG-Zulassung vorhanden	Nein

B-9.11 Personelle Ausstattung

B-9.11.1 Ärztinnen und Ärzte

Belegärztinnen und Belegärzte (nach § 121 SGB V) in Personen zum Stichtag 31. Dezember des Berichtsjahres

Anzahl: 2

Anzahl stationäre Fälle je Person: 67,5

Ärztliche Fachexpertise der Abteilung: Fachweiterbildungen

Nr.	Facharztbezeichnung (Gebiete, Facharzt- und Schwerpunktkompetenzen)
AQ18	Hals-Nasen-Ohrenheilkunde

Ärztliche Fachexpertise der Abteilung: Zusatz-Weiterbildungen

B-9.11.2 Pflegepersonal

Die maßgebliche wöchentliche Arbeitszeit beträgt 38,5 Stunden.

Gesundheits- und Krankenpflegerinnen und Gesundheits- und Krankenpfleger in Vollkräften

Ausbildungsdauer: 3 Jahre

Personal in Fachabteilung

Anzahl Vollkräfte: 0,7

Personal aufgeteilt nach:

Versorgungsform	Anzahl Vollkräfte	Kommentar
Stationär	0,7	
Ambulant	0	Ambulante und stationäre Leistungen werden aus einer Organisationseinheit erbracht.

Beschäftigungsverhältnis	Anzahl Vollkräfte	Kommentar
Direkt	0,7	
Nicht Direkt	0	

Anzahl stationäre Fälle je stationäre Vollkraft: 192,85714

Pflegerische Fachexpertise der Abteilung: Fachweiterbildungen/akad. Abschlüsse

Nr.	Anerkannte Fachweiterbildung/zusätzlicher akademischer Abschluss
PQ05	Leitung einer Station/eines Bereiches

Pflegerische Fachexpertise der Abteilung: Zusatzqualifikation

B-9.11.3 Ausgewähltes therapeutisches Personal in Psychiatrie und Psychosomatik

Psychiatrische Fachabteilung: Nein

B-10 Urologie

B-10.1 Allgemeine Angaben Urologie

Allgemeine Angaben zur Organisationseinheit / Fachabteilung

Fachabteilung	Urologie
Fachabteilungsschlüssel	2200
Art	Belegabteilung

Ärztliche Leitung

Belegärztin oder Belegarzt

Funktion	Belegarzt
Titel, Vorname, Name	Quoc-Tuan Nguyen
Telefon	05531/30-75
Fax	05531/30-67
E-Mail	info@uroplus.de
Straße/Nr	Forster Weg 34
PLZ/Ort	37603 Holzminden



Homepage

Belegärztin oder Belegarzt

Funktion	Belegarzt
Titel, Vorname, Name	Dr. med. Valeri Gninenko
Telefon	05531/30-75
Fax	05531/30-67
E-Mail	info@uroplus.de
Straße/Nr	Forster Weg 34
PLZ/Ort	37603 Holzminden



Homepage

B-10.2 Zielvereinbarungen mit leitenden Ärztinnen und Ärzten

Angaben zu Zielvereinbarungen

Zielvereinbarung gemäß DKG	Keine Vereinbarung geschlossen
----------------------------	--------------------------------

B-10.3 Medizinische Leistungsangebote Urologie

Nr.	Medizinische Leistungsangebote Urologie
VU13	Tumorchirurgie
VU08	Kinderurologie
VU03	Diagnostik und Therapie von Urolithiasis
VU10	Plastisch-rekonstruktive Eingriffe an Niere, Harnwegen und Harnblase
VU12	Minimalinvasive endoskopische Operationen



Nr.	Medizinische Leistungsangebote Urologie
VU04	Diagnostik und Therapie von sonstigen Krankheiten der Niere und des Ureters
VU06	Diagnostik und Therapie von Krankheiten der männlichen Genitalorgane
VU07	Diagnostik und Therapie von sonstigen Krankheiten des Urogenitalsystems
VU05	Diagnostik und Therapie von sonstigen Krankheiten des Harnsystems
VG16	Urogynäkologie
VU09	Neuro-Urologie

B-10.5 Fallzahlen Urologie

Fallzahlen	
Vollstationäre Fallzahl	220
Teilstationäre Fallzahl	0

B-10.6 Hauptdiagnosen nach ICD

B-10.6.1 Hauptdiagnosen nach ICD

Rang	ICD-10	Fallzahl	Umgangssprachliche Bezeichnung
1	N20	54	Stein im Nierenbecken bzw. Harnleiter
2	C67	41	Harnblasenkrebs
3	N13	22	Harnstau aufgrund einer Abflussbehinderung bzw. Harnrückfluss in Richtung Niere
4	C61	12	Prostatakrebs
5	N43	11	Flüssigkeitsansammlung in den Hodenhüllen bzw. mit spermienhaltiger Flüssigkeit gefülltes Nebenhodenbläschen
6	N40	10	Gutartige Vergrößerung der Prostata
7	R33	8	Unvermögen, trotz Harndrang und voller Blase Urin zu lassen
8	N30	6	Entzündung der Harnblase
9	N45	5	Hodenentzündung bzw. Nebenhodenentzündung
10	R31	5	Vom Arzt nicht näher bezeichnete Blutausscheidung im Urin
11	N32	4	Sonstige Krankheit der Harnblase
12	N99	4	Krankheit der Harn- bzw. Geschlechtsorgane nach medizinischen Maßnahmen
13	A41	< 4	Sonstige Blutvergiftung (Sepsis)
14	A49	< 4	Bakterielle Infektionskrankheit, Körperregion vom Arzt nicht näher bezeichnet
15	C60	< 4	Peniskrebs

B-10.6.2 Weitere Kompetenzdiagnosen (PDF-Sicht)

B-10.7 Durchgeführte Prozeduren nach OPS

B-10.7.1 Durchgeführte Prozeduren nach OPS

Rang	OPS-301	Anzahl	Umgangssprachliche Bezeichnung
1	8-137	143	Einlegen, Wechsel bzw. Entfernung einer Harnleiterschleife
2	3-13d	105	Röntgendarstellung der Niere und Harnwege mit Kontrastmittel
3	5-562	103	Operativer Einschnitt in die Harnleiter bzw. Steinentfernung bei einer offenen Operation oder bei einer Spiegelung



Rang	OPS-301	Anzahl	Umgangssprachliche Bezeichnung
4	8-132	80	Spülung oder Gabe von Medikamenten in die Harnblase
5	5-573	52	Operative(r) Einschnitt, Entfernung oder Zerstörung von erkranktem Gewebe der Harnblase mit Zugang durch die Harnröhre
6	9-984	40	Pflegebedürftigkeit
7	5-572	26	Operatives Anlegen einer Verbindung zwischen Harnblase und Bauchhaut zur künstlichen Harnableitung
8	5-601	17	Operative Entfernung oder Zerstörung von Gewebe der Prostata durch die Harnröhre
9	5-985	16	Operation unter Verwendung von Laserinstrumenten
10	5-98b	16	Untersuchung des Harnleiters und Nierenbeckens mit einem schlauchförmigen Instrument, an dessen Ende eine Kamera installiert ist (Endoskop)
11	9-401	15	Behandlungsverfahren zur Erhaltung und Förderung alltagspraktischer und sozialer Fertigkeiten - Psychosoziale Intervention
12	8-800	13	Übertragung (Transfusion) von Blut, roten Blutkörperchen bzw. Blutplättchen eines Spenders auf einen Empfänger
13	5-570	11	Entfernen von Steinen, Fremdkörpern oder Blutansammlungen in der Harnblase bei einer Spiegelung
14	5-611	11	Operativer Verschluss eines Wasserbruchs (Hydrocele) am Hoden
15	5-585	10	Operativer Einschnitt in erkranktes Gewebe der Harnröhre mit Zugang durch die Harnröhre

B-10.7.2 Weitere Kompetenzprozeduren (PDF-Sicht)

B-10.8 Ambulante Behandlungsmöglichkeiten

Belegpraxis Urologie	
Ambulanzart	Belegarztpraxis am Krankenhaus (AM15)
Angebotene Leistung	Diagnostik und Therapie von Krankheiten der männlichen Genitalorgane (VU06)
Angebotene Leistung	Diagnostik und Therapie von Niereninsuffizienz (VU02)
Angebotene Leistung	Diagnostik und Therapie von sonstigen Krankheiten der Niere und des Ureters (VU04)
Angebotene Leistung	Diagnostik und Therapie von sonstigen Krankheiten des Harnsystems (VU05)
Angebotene Leistung	Diagnostik und Therapie von sonstigen Krankheiten des Urogenitalsystems (VU07)
Angebotene Leistung	Diagnostik und Therapie von tubulointerstitiellen Nierenkrankheiten (VU01)
Angebotene Leistung	Diagnostik und Therapie von Urolithiasis (VU03)
Angebotene Leistung	Kinderurologie (VU08)
Angebotene Leistung	Minimalinvasive laparoskopische Operationen (VU11)
Angebotene Leistung	Schmerztherapie (VU18)
Angebotene Leistung	Spezialprechstunde (VU14)
Angebotene Leistung	Tumorchirurgie (VU13)
Angebotene Leistung	Urogynäkologie (VG16)



B-10.9 Ambulante Operationen nach § 115b SGB V

Rang	OPS-301	Anzahl	Umgangssprachliche Bezeichnung
1	5-640	84	Operation an der Vorhaut des Penis
2	8-137	24	Einlegen, Wechsel bzw. Entfernung einer Harnleiterschiene
3	5-572	22	Operatives Anlegen einer Verbindung zwischen Harnblase und Bauchhaut zur künstlichen Harnableitung
4	5-624	8	Operative Befestigung des Hodens im Hodensack
5	1-661	6	Untersuchung der Harnröhre und der Harnblase durch eine Spiegelung
6	1-460	4	Entnahme einer Gewebeprobe (Biopsie) aus Niere, Harnwegen bzw. Prostata durch die Harnröhre
7	5-530	< 4	Operativer Verschluss eines Leistenbruchs (Hernie)
8	5-562	< 4	Operativer Einschnitt in die Harnleiter bzw. Steinentfernung bei einer offenen Operation oder bei einer Spiegelung
9	5-611	< 4	Operativer Verschluss eines Wasserbruchs (Hydrocele) am Hoden
10	5-622	< 4	Operative Entfernung eines Hodens
11	5-631	< 4	Operatives Entfernen von Gewebe im Bereich der Nebenhoden
12	5-633	< 4	Operative Entfernung des Nebenhodens

B-10.10 Zulassung zum Durchgangs-Arztverfahren der Berufsgenossenschaft

Zulassung vorhanden

Ärztin oder Arzt mit ambulanter D-Arzt-Zulassung vorhanden	Nein
Stationäre BG-Zulassung vorhanden	Nein

B-10.11 Personelle Ausstattung

B-10.11.1 Ärztinnen und Ärzte

Belegärztinnen und Belegärzte (nach § 121 SGB V) in Personen zum Stichtag 31. Dezember des Berichtsjahres

Anzahl: 2

Anzahl stationäre Fälle je Person: 110

Ärztliche Fachexpertise der Abteilung: Fachweiterbildungen

Nr.	Facharztbezeichnung (Gebiete, Facharzt- und Schwerpunktkompetenzen)
AQ60	Urologie

Ärztliche Fachexpertise der Abteilung: Zusatz-Weiterbildungen

B-10.11.2 Pflegepersonal

Die maßgebliche wöchentliche Arbeitszeit beträgt 38,5 Stunden.

Gesundheits- und Krankenpflegerinnen und Gesundheits- und Krankenpfleger in Vollkräften

Ausbildungsdauer: 3 Jahre

Personal in Fachabteilung

Anzahl Vollkräfte: 0,8

Personal aufgeteilt nach:

Versorgungsform	Anzahl Vollkräfte	Kommentar
Stationär	0,8	
Ambulant	0	Ambulante und stationäre Leistungen werden aus einer Organisationseinheit erbracht.

Beschäftigungsverhältnis	Anzahl Vollkräfte	Kommentar
Direkt	0,8	
Nicht Direkt	0	

Anzahl stationäre Fälle je stationäre Vollkraft: 275

Pflegerische Fachexpertise der Abteilung: Fachweiterbildungen/akad. Abschlüsse

Nr.	Anerkannte Fachweiterbildung/zusätzlicher akademischer Abschluss
PQ05	Leitung einer Station/eines Bereiches

Pflegerische Fachexpertise der Abteilung: Zusatzqualifikation

B-10.11.3 Ausgewähltes therapeutisches Personal in Psychiatrie und Psychosomatik

Psychiatrische Fachabteilung: Nein

B-11 Radiologie

B-11.1 Allgemeine Angaben - Radiologie

Allgemeine Angaben zur Organisationseinheit / Fachabteilung

Fachabteilung	Radiologie
Fachabteilungsschlüssel	3751
Art	Nicht bettenführende Abteilung/sonstige Organisationseinheit

Ärztliche Leitung

Chefärztin oder Chefarzt

Funktion	Chefarzt (in Kooperation mit dem trägerzugehörigen MVZ)
Titel, Vorname, Name	Dr. med. Andreas Deeg
Telefon	05531/705-266
Fax	05531/705-6585
E-Mail	sekretariat.radiologie.EKH@agaplesion.de
Straße/Nr	Forster Weg 34
PLZ/Ort	37603 Holzminden
Homepage	



B-11.2 Zielvereinbarungen mit leitenden Ärztinnen und Ärzten

Angaben zu Zielvereinbarungen

Zielvereinbarung gemäß DKG	Ja
----------------------------	----

B-11.3 Medizinische Leistungsangebote - Radiologie

Nr. Medizinische Leistungsangebote - Radiologie

VR26	Computergestützte Bilddatenanalyse mit 3D-Auswertung
VR41	Interventionelle Radiologie
VR16	Phlebographie
VR11	Computertomographie (CT) mit Kontrastmittel
VR01	Konventionelle Röntgenaufnahmen
VR10	Computertomographie (CT), nativ
VR44	Teleradiologie
VR07	Projektionsradiographie mit Spezialverfahren (Mammographie)
VR08	Fluoroskopie/Durchleuchtung als selbstständige Leistung
VR09	Projektionsradiographie mit Kontrastmittelverfahren
VR12	Computertomographie (CT), Spezialverfahren
VR24	Magnetresonanztomographie (MRT), Spezialverfahren
VR27	Computergestützte Bilddatenanalyse mit 4D-Auswertung
VR00	Sonstige im Bereich Radiologie



Nr. Medizinische Leistungsangebote - Radiologie

VR42	Kinderradiologie
VR43	Neuroradiologie
VR25	Knochendichtemessung (alle Verfahren)

B-11.5 Fallzahlen - Radiologie

Fallzahlen

Vollstationäre Fallzahl	0
Teilstationäre Fallzahl	0

B-11.6 Hauptdiagnosen nach ICD

Trifft nicht zu.

B-11.7 Durchgeführte Prozeduren nach OPS

B-11.7.1 Durchgeführte Prozeduren nach OPS

Rang	OPS-301	Anzahl	Umgangssprachliche Bezeichnung
1	3-200	1014	Computertomographie (CT) des Schädels ohne Kontrastmittel
2	3-225	612	Computertomographie (CT) des Bauches mit Kontrastmittel
3	3-992	424	Anwendung bildgebender Verfahren während einer Operation
4	3-222	319	Computertomographie (CT) des Brustkorbes mit Kontrastmittel
5	3-203	178	Computertomographie (CT) der Wirbelsäule und des Rückenmarks ohne Kontrastmittel
6	3-207	176	Computertomographie (CT) des Bauches ohne Kontrastmittel
7	3-800	170	Kernspintomographie (MRT) des Schädels ohne Kontrastmittel
8	3-802	146	Kernspintomographie (MRT) von Wirbelsäule und Rückenmark ohne Kontrastmittel
9	3-221	137	Computertomographie (CT) des Halses mit Kontrastmittel
10	3-205	94	Computertomographie (CT) des Muskel-Skelett-Systems ohne Kontrastmittel
11	3-605	93	Röntgendarstellung der Schlagadern im Becken mit Kontrastmittel
12	3-202	89	Computertomographie (CT) des Brustkorbes ohne Kontrastmittel
13	3-206	88	Computertomographie (CT) des Beckens ohne Kontrastmittel
14	3-607	87	Röntgendarstellung der Schlagadern der Beine mit Kontrastmittel
15	3-601	70	Röntgendarstellung der Schlagadern des Halses mit Kontrastmittel

B-11.7.2 Weitere Kompetenzprozeduren (PDF-Sicht)

B-11.8 Ambulante Behandlungsmöglichkeiten

Privatambulanz	
Ambulanzart	Privatambulanz (AM07)
Angebotene Leistung	Arteriographie (VR15)
Angebotene Leistung	Computergestützte Bilddatenanalyse mit 3D-Auswertung (VR26)
Angebotene Leistung	Computertomographie (CT) mit Kontrastmittel (VR11)
Angebotene Leistung	Computertomographie (CT), nativ (VR10)
Angebotene Leistung	Computertomographie (CT), Spezialverfahren (VR12)
Angebotene Leistung	Intraoperative Anwendung der Verfahren (VR28)
Angebotene Leistung	Konventionelle Röntgenaufnahmen (VR01)
Angebotene Leistung	Magnetresonanztomographie (MRT) mit Kontrastmittel (VR23)
Angebotene Leistung	Magnetresonanztomographie (MRT), nativ (VR22)
Angebotene Leistung	Magnetresonanztomographie (MRT), Spezialverfahren (VR24)
Angebotene Leistung	Phlebographie (VR16)
Angebotene Leistung	Projektionsradiographie mit Spezialverfahren (Mammographie) (VR07)

B-11.9 Ambulante Operationen nach § 115b SGB V

Trifft nicht zu.

B-11.10 Zulassung zum Durchgangs-Arztverfahren der Berufsgenossenschaft

Zulassung vorhanden	
Ärztin oder Arzt mit ambulanter D-Arzt-Zulassung vorhanden	Nein
Stationäre BG-Zulassung vorhanden	Nein

B-11.11 Personelle Ausstattung

B-11.11.1 Ärztinnen und Ärzte

Die maßgebliche wöchentliche Arbeitszeit für Ärzte und Ärztinnen beträgt 38,5 Stunden.

Ärztinnen und Ärzte insgesamt (ohne Belegärzte) in Vollkräften

Anzahl Vollkräfte: 2,53

Personal aufgeteilt nach:

Versorgungsform	Anzahl Vollkräfte	Kommentar
Stationär	2,53	
Ambulant	0	Ambulante und stationäre Leistungen werden aus einer Organisationseinheit erbracht.

Beschäftigungsverhältnis	Anzahl Vollkräfte	Kommentar
Direkt	2,53	
Nicht Direkt	0	

Anzahl stationäre Fälle je stationäre Vollkraft: 0

Davon Fachärztinnen und Fachärzte in Vollkräften

Anzahl Vollkräfte: 1,5

Personal aufgeteilt nach:

Versorgungsform	Anzahl Vollkräfte	Kommentar
Stationär	1,5	
Ambulant	0	Ambulante und stationäre Leistungen werden aus einer Organisationseinheit erbracht.

Beschäftigungsverhältnis	Anzahl Vollkräfte	Kommentar
Direkt	1,5	
Nicht Direkt	0	

Anzahl stationäre Fälle je stationäre Vollkraft: 0

Belegärztinnen und Belegärzte (nach § 121 SGB V) in Personen zum Stichtag 31. Dezember des Berichtsjahres

Anzahl: 0

Anzahl stationäre Fälle je Person:

Ärztliche Fachexpertise der Abteilung: Fachweiterbildungen

Nr.	Facharztbezeichnung (Gebiete, Facharzt- und Schwerpunktkompetenzen)
AQ54	Radiologie

Ärztliche Fachexpertise der Abteilung: Zusatz-Weiterbildungen

B-11.11.2 Pflegepersonal

Die maßgebliche wöchentliche Arbeitszeit beträgt 38,5 Stunden.

Gesundheits- und Krankenpflegerinnen und Gesundheits- und Krankenpfleger in Vollkräften

Ausbildungsdauer: 3 Jahre

Personal in Fachabteilung

Anzahl Vollkräfte: 0

Personal aufgeteilt nach:

Versorgungsform	Anzahl Vollkräfte	Kommentar
Stationär	0	
Ambulant	0	

Beschäftigungsverhältnis	Anzahl Vollkräfte	Kommentar
Direkt	0	
Nicht Direkt	0	

Anzahl stationäre Fälle je stationäre Vollkraft:

Pflegerische Fachexpertise der Abteilung: Fachweiterbildungen/akad. Abschlüsse

Pflegerische Fachexpertise der Abteilung: Zusatzqualifikation

B-11.11.3 Ausgewähltes therapeutisches Personal in Psychiatrie und Psychosomatik

Psychiatrische Fachabteilung: Nein

B-12 Institut für Anästhesie /Intensivmedizin

B-12.1 Allgemeine Angaben - Institut für Anästhesie /Intensivmedizin

Allgemeine Angaben zur Organisationseinheit / Fachabteilung

Fachabteilung	Institut für Anästhesie /Intensivmedizin
Fachabteilungsschlüssel	3600
Art	Nicht bettenführende Abteilung/sonstige Organisationseinheit

Ärztliche Leitung

Chefärztin oder Chefarzt

Funktion	Chefarzt
Titel, Vorname, Name	Dr. med. Stefan Deutsch
Telefon	05531/705-505
Fax	05531/705-6578
E-Mail	ambop.ekh@agaplesion.de
Straße/Nr	Forster Weg 34
PLZ/Ort	37603 Holzminden
Homepage	



Chefärztin oder Chefarzt

Funktion	Chefärztin
Titel, Vorname, Name	Dr. med. Marlies Paur
Telefon	05531/705-505
Fax	05531/705-6578
E-Mail	ambop.ekh@agaplesion.de
Straße/Nr	Forster Weg 34
PLZ/Ort	37603 Holzminden
Homepage	



Chefärztin oder Chefarzt

Funktion	Chefärztin, OP-Koordinatorin
Titel, Vorname, Name	Dr. med. Nicole Rolirad
Telefon	05531/705-505
Fax	05531/705-6578
E-Mail	ambop.ekh@agaplesion.de
Straße/Nr	Forster Weg 34
PLZ/Ort	37603 Holzminden
Homepage	



B-12.2 Zielvereinbarungen mit leitenden Ärztinnen und Ärzten

Angaben zu Zielvereinbarungen

Zielvereinbarung gemäß DKG Ja

B-12.3 Medizinische Leistungsangebote - Institut für Anästhesie /Intensivmedizin

Nr.	Medizinische Leistungsangebote - Institut für Anästhesie /Intensivmedizin	Kommentar
VI20	Intensivmedizin	
VI40	Schmerztherapie	perioperativ
VI00	Notfallmedizin	
VI00	Anästhesie	
VC67	Chirurgische Intensivmedizin	
VI42	Transfusionsmedizin	
VC71	Notfallmedizin	
VC13	Operationen wegen Thoraxtrauma	Thoraxdrainage

B-12.5 Fallzahlen - Institut für Anästhesie /Intensivmedizin

Fallzahlen

Vollstationäre Fallzahl 0

Teilstationäre Fallzahl 0

B-12.6 Hauptdiagnosen nach ICD

Trifft nicht zu.

B-12.7 Durchgeführte Prozeduren nach OPS

Trifft nicht zu.

B-12.8 Ambulante Behandlungsmöglichkeiten

Privatambulanz

Ambulanzart Privatambulanz (AM07)

Angebotene Leistung Anästhesie (VI00)

B-12.9 Ambulante Operationen nach § 115b SGB V

Trifft nicht zu.

B-12.10 Zulassung zum Durchgangs-Arztverfahren der Berufsgenossenschaft

Zulassung vorhanden

Ärztin oder Arzt mit ambulanter D-Arzt-Zulassung vorhanden Nein

Stationäre BG-Zulassung vorhanden Nein

B-12.11 Personelle Ausstattung

B-12.11.1 Ärztinnen und Ärzte

Die maßgebliche wöchentliche Arbeitszeit für Ärzte und Ärztinnen beträgt 38,5 Stunden.

Ärztinnen und Ärzte insgesamt (ohne Belegärzte) in Vollkräften

Anzahl Vollkräfte: 8,41

Personal aufgeteilt nach:

Versorgungsform	Anzahl Vollkräfte	Kommentar
Stationär	8,41	
Ambulant	0	Ambulante und stationäre Leistungen werden aus einer Organisationseinheit erbracht.

Beschäftigungsverhältnis	Anzahl Vollkräfte	Kommentar
Direkt	8,41	
Nicht Direkt	0	

Anzahl stationäre Fälle je stationäre Vollkraft: 0

Davon Fachärztinnen und Fachärzte in Vollkräften

Anzahl Vollkräfte: 3

Personal aufgeteilt nach:

Versorgungsform	Anzahl Vollkräfte	Kommentar
Stationär	3	
Ambulant	0	Ambulante und stationäre Leistungen werden aus eigener Organisationseinheit erbracht.

Beschäftigungsverhältnis	Anzahl Vollkräfte	Kommentar
Direkt	3	
Nicht Direkt	0	

Anzahl stationäre Fälle je stationäre Vollkraft: 0

Belegärztinnen und Belegärzte (nach § 121 SGB V) in Personen zum Stichtag 31. Dezember des Berichtsjahres

Anzahl: 0

Anzahl stationäre Fälle je Person:

Ärztliche Fachexpertise der Abteilung: Fachweiterbildungen

Nr.	Facharztbezeichnung (Gebiete, Facharzt- und Schwerpunktkompetenzen)
AQ01	Anästhesiologie

Ärztliche Fachexpertise der Abteilung: Zusatz-Weiterbildungen

Nr.	Zusatz-Weiterbildung
ZF15	Intensivmedizin
ZF28	Notfallmedizin



B-12.11.2 Pflegepersonal

Die maßgebliche wöchentliche Arbeitszeit beträgt 38,5 Stunden.

Gesundheits- und Krankenpflegerinnen und Gesundheits- und Krankenpfleger in Vollkräften

Ausbildungsdauer: 3 Jahre

Personal in Fachabteilung

Anzahl Vollkräfte: 6,69

Personal aufgeteilt nach:

Versorgungsform	Anzahl Vollkräfte	Kommentar
Stationär	6,69	
Ambulant	0	Ambulante und stationäre Leistungen werden aus einer Organisationseinheit erbracht.

Beschäftigungsverhältnis	Anzahl Vollkräfte	Kommentar
Direkt	6,69	
Nicht Direkt	0	

Anzahl stationäre Fälle je stationäre Vollkraft: 0

Pflegerische Fachexpertise der Abteilung: Fachweiterbildungen/akad. Abschlüsse

Nr.	Anerkannte Fachweiterbildung/zusätzlicher akademischer Abschluss
PQ04	Intensiv- und Anästhesiepflege
PQ05	Leitung einer Station/eines Bereiches
PQ20	Praxisanleitung

Pflegerische Fachexpertise der Abteilung: Zusatzqualifikation

Nr.	Zusatzqualifikation
ZP20	Palliative Care

B-12.11.3 Ausgewähltes therapeutisches Personal in Psychiatrie und Psychosomatik

Psychiatrische Fachabteilung: Nein

C Qualitätssicherung

C-1 Teilnahme an Verfahren der datengestützten einrichtungsübergreifenden Qualitätssicherung nach § 136 Absatz 1 Satz 1 Nummer 1 SGB V

C-1.1 Leistungsbereiche mit Fallzahlen und Dokumentationsrate

Leistungsbereich	Fallzahl	Dokumentationsrate	Kommentar
Ambulant erworbene Pneumonie (PNEU)	183	100,0	Die Dokumentationsrate wurde krankenhausbezogen berechnet
Geburtshilfe (16/1)	487	100,0	Die Dokumentationsrate wurde krankenhausbezogen berechnet
Gynäkologische Operationen (ohne Hysterektomien) (15/1)	91	100,0	Die Dokumentationsrate wurde krankenhausbezogen berechnet
Herzschrittmacherversorgung: Herzschrittmacher-Implantation (09/1)	81	100,0	Die Dokumentationsrate wurde krankenhausbezogen berechnet
Herzschrittmacherversorgung: Herzschrittmacher-Aggregatwechsel (09/2)	9	100,0	Die Dokumentationsrate wurde krankenhausbezogen berechnet
Herzschrittmacherversorgung: Herzschrittmacher-Revision/-Systemwechsel/-Explantation (09/3)	8	100,0	Die Dokumentationsrate wurde krankenhausbezogen berechnet
Hüftendoprothesenversorgung (HEP)	110	100,0	Die Dokumentationsrate wurde krankenhausbezogen berechnet
Hüftendoprothesenversorgung: Hüftendoprothesen-Erstimplantation einschl. endoprothetische Versorgung Femurfraktur (HEP_IMP)	103	100,0	Die Dokumentationsrate wurde krankenhausbezogen berechnet
Hüftendoprothesenversorgung: Hüft-Endoprothesenwechsel und -komponentenwechsel (HEP_WE)	7	100,0	Die Dokumentationsrate wurde krankenhausbezogen berechnet
Hüftgelenknahe Femurfraktur mit osteosynthetischer Versorgung (17/1)	37	100,0	Die Dokumentationsrate wurde krankenhausbezogen berechnet
Implantierbare Defibrillatoren-Aggregatwechsel (09/5)	5	100,0	Die Dokumentationsrate wurde krankenhausbezogen berechnet
Implantierbare Defibrillatoren-Implantation (09/4)	22	100,0	Die Dokumentationsrate wurde krankenhausbezogen berechnet
Implantierbare Defibrillatoren-Revision/Systemwechsel/Explantation (09/6)	8	100,0	Die Dokumentationsrate wurde krankenhausbezogen berechnet
Karotis-Revaskularisation (10/2)	43	100,0	Die Dokumentationsrate wurde krankenhausbezogen berechnet
Knieendoprothesenversorgung (KEP)	50	100,0	Die Dokumentationsrate wurde krankenhausbezogen berechnet

Leistungsbereich	Fallzahl	Dokumentationsrate	Kommentar
Knieendoprothesenversorgung: Knieendoprothesen-Erstimplantation einschl. Knie-Schlittenprothesen (KEP_IMP)	48	100,0	Die Dokumentationsrate wurde krankenhausbezogen berechnet
Knieendoprothesenversorgung: Knieendoprothesenwechsel und – komponentenwechsel (KEP_WE)	< 4	< 4	Die Dokumentationsrate wurde krankenhausbezogen berechnet
Mammachirurgie (18/1)	17	100,0	Die Dokumentationsrate wurde krankenhausbezogen berechnet
Neonatologie (NEO)	< 4	< 4	Die Dokumentationsrate wurde krankenhausbezogen berechnet
Pflege: Dekubitusprophylaxe (DEK)	120	100,0	Die Dokumentationsrate wurde krankenhausbezogen berechnet
Kombinierte Koronar- und Aortenklappenchirurgie (HCH) ¹	0		In diesem Leistungsbereich wurde keine dokumentationspflichtige Leistung erbracht.
Aortenklappenchirurgie, isoliert (HCH)	0		In diesem Leistungsbereich wurde keine dokumentationspflichtige Leistung erbracht.
Koronarchirurgie, isoliert (HCH)	0		In diesem Leistungsbereich wurde keine dokumentationspflichtige Leistung erbracht.
Zählleistungsbereich Kathetergestützte endovaskuläre Aortenklappenimplantation (HCH_AORT_KATH_ENDO)	0		In diesem Leistungsbereich wurde keine dokumentationspflichtige Leistung erbracht.
Zählleistungsbereich Kathetergestützte transapikale Aortenklappenimplantation (HCH_AORT_KATH_TRAPI)	0		In diesem Leistungsbereich wurde keine dokumentationspflichtige Leistung erbracht.
Herztransplantation und Herzunterstützungssysteme/Kunstherzen (HTXM)	0		In diesem Leistungsbereich wurde keine dokumentationspflichtige Leistung erbracht.
Herztransplantation (HTXM_TX)	0		In diesem Leistungsbereich wurde keine dokumentationspflichtige Leistung erbracht.
Herzunterstützungssysteme/Kunstherzen (HTXM_MKU)	0		In diesem Leistungsbereich wurde keine dokumentationspflichtige Leistung erbracht.
Leberlebendspende (LLS)	0		In diesem Leistungsbereich wurde keine dokumentationspflichtige Leistung erbracht.
Lebertransplantation (LTX)	0		In diesem Leistungsbereich wurde keine dokumentationspflichtige Leistung erbracht.

¹In den Leistungsbereichen isolierte Aortenklappenchirurgie, kombinierte Koronar- und Aortenklappenchirurgie und isolierte Koronarchirurgie wird nur eine Gesamtdokumentationsrate berechnet.

Leistungsbereich	Fallzahl	Dokumentationsrate	Kommentar
Lungen- und Herz-Lungentransplantation (LUTX)	0		In diesem Leistungsbereich wurde keine dokumentationspflichtige Leistung erbracht.
Nierenlebenspende (NLS)	0		In diesem Leistungsbereich wurde keine dokumentationspflichtige Leistung erbracht.
Nierentransplantation (PNTX) ²	0		In diesem Leistungsbereich wurde keine dokumentationspflichtige Leistung erbracht.
Pankreas- und Pankreas-Nierentransplantation (PNTX)	0		In diesem Leistungsbereich wurde keine dokumentationspflichtige Leistung erbracht.
Perkutane Koronarintervention (PCI) und Koronarangiographie (PCI_LKG)	571	100,0	Die Dokumentationsrate wurde krankenhausbezogen berechnet

C-1.2.[1] Ergebnisse der Qualitätssicherung für das Krankenhaus

C-1.2.[1] A Vom Gemeinsamen Bundesausschuss als uneingeschränkt zur Veröffentlichung geeignet bewertete Qualitätsindikatoren bzw. Kennzahlen

C-1.2.[1] A.I Qualitätsindikatoren bzw. Kennzahlen, deren Ergebnisse keiner Bewertung durch den Strukturierten Dialog bzw. durch das Stellungnahmeverfahren bedürfen oder für die eine Bewertung des Strukturierten Dialogs bzw. des Stellungnahmeverfahrens bereits vorliegt

Leistungsbereich (LB)	Ambulant erworbene Pneumonie
Bezeichnung des Qualitätsindikators	Frühe erste Blutgasanalyse oder Pulsoxymetrie
Allgemeinverständliche Bezeichnung des Qualitätsindikators	Der Sauerstoffgehalt im Blut wurde möglichst früh nach Aufnahme in das Krankenhaus gemessen
Ergebnis-ID	2005
Grundgesamtheit	183
Beobachtete Ereignisse	182
Erwartete Ereignisse	
Ergebnis (Einheit)	99,45%
Referenzbereich (bundesweit)	>= 95,00 %
Vertrauensbereich (bundesweit)	98,73 - 98,81%
Vertrauensbereich (Krankenhaus)	96,97 - 99,90%
Bewertung des Strukturierten Dialogs bzw. des Stellungnahmeverfahrens	R10 - Ergebnis rechnerisch unauffällig, daher kein Strukturierter Dialog bzw. Stellungnahmeverfahren erforderlich

²In den Leistungsbereichen Nierentransplantation und Pankreas- und Pankreas-Nierentransplantation wird nur eine Gesamtdokumentationsrate berechnet.



Bezeichnung der Kennzahl	Frühe erste Blutgasanalyse oder Pulsoxymetrie (ohne COVID-19-Fälle)
Allgemeinverständliche Bezeichnung der Kennzahl	Der Sauerstoffgehalt im Blut wurde möglichst früh nach Aufnahme in das Krankenhaus gemessen. Fälle, für die COVID-19 dokumentiert wurde, wurden bei der Berechnung nicht berücksichtigt.
Ergebnis-ID	232000_2005
Grundgesamtheit	168
Beobachtete Ereignisse	167
Erwartete Ereignisse	
Ergebnis (Einheit)	99,40%
Referenzbereich (bundesweit)	
Vertrauensbereich (bundesweit)	98,63 - 98,73%
Vertrauensbereich (Krankenhaus)	96,71 - 99,89%
Bewertung des Strukturierten Dialogs bzw. des Stellungnahmeverfahrens	-

Leistungsbereich (LB)	Ambulant erworbene Pneumonie
Bezeichnung der Kennzahl	Frühe erste Blutgasanalyse oder Pulsoxymetrie (nicht aus anderem Krankenhaus)
Allgemeinverständliche Bezeichnung der Kennzahl	Der Sauerstoffgehalt im Blut wurde möglichst früh nach Aufnahme in das Krankenhaus gemessen (bezogen auf Patientinnen und Patienten, die nicht aus einem anderem Krankenhaus aufgenommen wurden)
Ergebnis-ID	2006
Grundgesamtheit	182
Beobachtete Ereignisse	181
Erwartete Ereignisse	
Ergebnis (Einheit)	99,45%
Referenzbereich (bundesweit)	
Vertrauensbereich (bundesweit)	98,79 - 98,87%
Vertrauensbereich (Krankenhaus)	96,95 - 99,90%
Bewertung des Strukturierten Dialogs bzw. des Stellungnahmeverfahrens	-

Bezeichnung der Kennzahl	Frühe erste Blutgasanalyse oder Pulsoxymetrie (nicht aus anderem Krankenhaus und ohne COVID-19-Fälle)
Allgemeinverständliche Bezeichnung der Kennzahl	Der Sauerstoffgehalt im Blut wurde möglichst früh nach Aufnahme in das Krankenhaus gemessen (bezogen auf Patientinnen und Patienten, die nicht aus einem anderem Krankenhaus aufgenommen wurden). Fälle, für die COVID-19 dokumentiert wurde, wurden bei der Berechnung nicht berücksichtigt.
Ergebnis-ID	232001_2006
Grundgesamtheit	167
Beobachtete Ereignisse	166



Erwartete Ereignisse	
Ergebnis (Einheit)	99,40%
Referenzbereich (bundesweit)	
Vertrauensbereich (bundesweit)	98,69 - 98,80%
Vertrauensbereich (Krankenhaus)	96,69 - 99,89%
Bewertung des Strukturierten Dialogs bzw. des Stellungnahmeverfahrens	-

Leistungsbereich (LB)	Ambulant erworbene Pneumonie
Bezeichnung der Kennzahl	Frühe erste Blutgasanalyse oder Pulsoxymetrie (aus anderem Krankenhaus)
Allgemeinverständliche Bezeichnung der Kennzahl	Der Sauerstoffgehalt im Blut wurde innerhalb von 8 Stunden nach Aufnahme in das Krankenhaus gemessen (bezogen auf Patientinnen und Patienten, die aus einem anderem Krankenhaus aufgenommen wurden)
Ergebnis-ID	2007
Grundgesamtheit	entfällt
Beobachtete Ereignisse	entfällt
Erwartete Ereignisse	
Ergebnis (Einheit)	-
Referenzbereich (bundesweit)	
Vertrauensbereich (bundesweit)	97,25 - 97,81%
Vertrauensbereich (Krankenhaus)	entfällt
Bewertung des Strukturierten Dialogs bzw. des Stellungnahmeverfahrens	-
Bezeichnung der Kennzahl	Frühe erste Blutgasanalyse oder Pulsoxymetrie (aus anderem Krankenhaus und ohne COVID-19-Fälle)
Allgemeinverständliche Bezeichnung der Kennzahl	Der Sauerstoffgehalt im Blut wurde innerhalb von 8 Stunden nach Aufnahme in das Krankenhaus gemessen (bezogen auf Patientinnen und Patienten, die aus einem anderem Krankenhaus aufgenommen wurden). Fälle, für die COVID-19 dokumentiert wurde, wurden bei der Berechnung nicht berücksichtigt.
Ergebnis-ID	232002_2007
Grundgesamtheit	entfällt
Beobachtete Ereignisse	entfällt
Erwartete Ereignisse	
Ergebnis (Einheit)	-
Referenzbereich (bundesweit)	
Vertrauensbereich (bundesweit)	96,41 - 97,26%
Vertrauensbereich (Krankenhaus)	entfällt
Bewertung des Strukturierten Dialogs bzw. des Stellungnahmeverfahrens	-

Leistungsbereich (LB)	Ambulant erworbene Pneumonie
Bezeichnung des Qualitätsindikators	Frühe antimikrobielle Therapie nach Aufnahme
Allgemeinverständliche Bezeichnung des Qualitätsindikators	Behandlung mit Antibiotika möglichst früh nach Aufnahme in das Krankenhaus (bezogen auf Patientinnen und Patienten, die nicht aus einem anderem Krankenhaus aufgenommen wurden). Fälle, für die COVID-19 dokumentiert wurde, wurden bei der Berechnung nicht berücksichtigt.
Ergebnis-ID	2009
Grundgesamtheit	148
Beobachtete Ereignisse	132
Erwartete Ereignisse	
Ergebnis (Einheit)	89,19%
Referenzbereich (bundesweit)	>= 90,00 %
Vertrauensbereich (bundesweit)	93,08 - 93,34%
Vertrauensbereich (Krankenhaus)	83,16 - 93,24%
Bewertung des Strukturierten Dialogs bzw. des Stellungnahmeverfahrens	H20 - Aufforderung an das einrichtungsinterne Qualitätsmanagement zur Analyse der rechnerischen Auffälligkeit

Bezeichnung der Kennzahl	Frühe antimikrobielle Therapie nach Aufnahme (inkl. COVID- 19-Fälle)
Allgemeinverständliche Bezeichnung der Kennzahl	Behandlung mit Antibiotika möglichst früh nach Aufnahme in das Krankenhaus (bezogen auf Patientinnen und Patienten, die nicht aus einem anderem Krankenhaus aufgenommen wurden).
Ergebnis-ID	232003_2009
Grundgesamtheit	13
Beobachtete Ereignisse	9
Erwartete Ereignisse	
Ergebnis (Einheit)	69,23%
Referenzbereich (bundesweit)	
Vertrauensbereich (bundesweit)	82,89 - 83,19%
Vertrauensbereich (Krankenhaus)	42,37 - 87,32%
Bewertung des Strukturierten Dialogs bzw. des Stellungnahmeverfahrens	-

Leistungsbereich (LB)	Ambulant erworbene Pneumonie
Bezeichnung des Qualitätsindikators	Frühmobilisation nach Aufnahme
Allgemeinverständliche Bezeichnung des Qualitätsindikators	Möglichst früh nach Aufnahme sollte sich die Patientin/der Patient alleine oder mit Hilfe für eine gewisse Zeit bewegen
Ergebnis-ID	2013
Grundgesamtheit	85
Beobachtete Ereignisse	79
Erwartete Ereignisse	

Ergebnis (Einheit)	92,94%
Referenzbereich (bundesweit)	>= 90,00 %
Vertrauensbereich (bundesweit)	92,49 - 92,79%
Vertrauensbereich (Krankenhaus)	85,44 - 96,72%
Bewertung des Strukturierten Dialogs bzw. des Stellungnahmeverfahrens	R10 - Ergebnis rechnerisch unauffällig, daher kein Strukturierter Dialog bzw. Stellungnahmeverfahren erforderlich
Bezeichnung der Kennzahl	Frühmobilisation nach Aufnahme (ohne COVID-19- Fälle)
Allgemeinverständliche Bezeichnung der Kennzahl	Möglichst früh nach Aufnahme sollte sich die Patientin/der Patient alleine oder mit Hilfe für eine gewisse Zeit bewegen. Fälle, für die COVID-19 dokumentiert wurde, wurden bei der Berechnung nicht berücksichtigt.
Ergebnis-ID	232004_2013
Grundgesamtheit	80
Beobachtete Ereignisse	76
Erwartete Ereignisse	
Ergebnis (Einheit)	95,00%
Referenzbereich (bundesweit)	
Vertrauensbereich (bundesweit)	92,52 - 92,87%
Vertrauensbereich (Krankenhaus)	87,84 - 98,04%
Bewertung des Strukturierten Dialogs bzw. des Stellungnahmeverfahrens	-

Leistungsbereich (LB)	Ambulant erworbene Pneumonie
Bezeichnung des Qualitätsindikators	Vollständige Bestimmung klinischer Stabilitätskriterien bis zur Entlassung
Allgemeinverständliche Bezeichnung des Qualitätsindikators	Es werden vor der Entlassung bestimmte medizinische Kriterien gemessen, anhand derer bestimmt werden, ob der Patient ausreichend gesund ist
Ergebnis-ID	2028
Grundgesamtheit	142
Beobachtete Ereignisse	140
Erwartete Ereignisse	
Ergebnis (Einheit)	98,59%
Referenzbereich (bundesweit)	>= 95,00 %
Vertrauensbereich (bundesweit)	96,41 - 96,58%
Vertrauensbereich (Krankenhaus)	95,01 - 99,61%
Bewertung des Strukturierten Dialogs bzw. des Stellungnahmeverfahrens	R10 - Ergebnis rechnerisch unauffällig, daher kein Strukturierter Dialog bzw. Stellungnahmeverfahren erforderlich
Bezeichnung der Kennzahl	Vollständige Bestimmung klinischer Stabilitätskriterien bis zur Entlassung (ohne COVID-19-Fälle)



Allgemeinverständliche Bezeichnung der Kennzahl	Es werden vor der Entlassung bestimmte medizinische Kriterien gemessen, anhand derer bestimmt werden, ob der Patient ausreichend gesund ist. Fälle, für die COVID-19 dokumentiert wurde, wurden bei der Berechnung nicht berücksichtigt.
Ergebnis-ID	232005_2028
Grundgesamtheit	130
Beobachtete Ereignisse	128
Erwartete Ereignisse	
Ergebnis (Einheit)	98,46%
Referenzbereich (bundesweit)	
Vertrauensbereich (bundesweit)	95,77 - 96,00%
Vertrauensbereich (Krankenhaus)	94,56 - 99,58%
Bewertung des Strukturierten Dialogs bzw. des Stellungnahmeverfahrens	-

Leistungsbereich (LB)	Ambulant erworbene Pneumonie
Bezeichnung der Kennzahl	Erfüllung klinischer Stabilitätskriterien bis zur Entlassung
Allgemeinverständliche Bezeichnung der Kennzahl	Patientinnen und Patienten, die bei der Entlassung aus dem Krankenhaus bestimmte medizinische Kriterien erfüllten und damit ausreichend gesund waren
Ergebnis-ID	2036
Grundgesamtheit	140
Beobachtete Ereignisse	140
Erwartete Ereignisse	
Ergebnis (Einheit)	100,00%
Referenzbereich (bundesweit)	
Vertrauensbereich (bundesweit)	98,62 - 98,73%
Vertrauensbereich (Krankenhaus)	97,33 - 100,00%
Bewertung des Strukturierten Dialogs bzw. des Stellungnahmeverfahrens	-

Bezeichnung der Kennzahl	Erfüllung klinischer Stabilitätskriterien bis zur Entlassung (ohne COVID-19- Fälle)
Allgemeinverständliche Bezeichnung der Kennzahl	Patientinnen und Patienten, die bei der Entlassung aus dem Krankenhaus bestimmte medizinische Kriterien erfüllten und damit ausreichend gesund waren. Fälle, für die COVID-19 dokumentiert wurde, wurden bei der Berechnung nicht berücksichtigt.
Ergebnis-ID	232006_2036
Grundgesamtheit	128
Beobachtete Ereignisse	128
Erwartete Ereignisse	
Ergebnis (Einheit)	100,00%
Referenzbereich (bundesweit)	



Vertrauensbereich (bundesweit)	98,57 - 98,71%
Vertrauensbereich (Krankenhaus)	97,09 - 100,00%
Bewertung des Strukturierten Dialogs bzw. des Stellungnahmeverfahrens	-

Leistungsbereich (LB)	Ambulant erworbene Pneumonie
Bezeichnung des Qualitätsindikators	Bestimmung der Atemfrequenz bei Aufnahme
Allgemeinverständliche Bezeichnung des Qualitätsindikators	Die Anzahl der Atemzüge pro Minute der Patientin / des Patienten wurde bei Aufnahme in das Krankenhaus gemessen
Ergebnis-ID	50722
Grundgesamtheit	179
Beobachtete Ereignisse	177
Erwartete Ereignisse	
Ergebnis (Einheit)	98,88%
Referenzbereich (bundesweit)	>= 95,00 %
Vertrauensbereich (bundesweit)	96,69 - 96,82%
Vertrauensbereich (Krankenhaus)	96,02 - 99,69%
Bewertung des Strukturierten Dialogs bzw. des Stellungnahmeverfahrens	R10 - Ergebnis rechnerisch unauffällig, daher kein Strukturierter Dialog bzw. Stellungnahmeverfahren erforderlich

Bezeichnung der Kennzahl	Bestimmung der Atemfrequenz bei Aufnahme (ohne COVID-19- Fälle)
Allgemeinverständliche Bezeichnung der Kennzahl	Die Anzahl der Atemzüge pro Minute der Patientin / des Patienten wurde bei Aufnahme in das Krankenhaus gemessen. Fälle, für die COVID-19 dokumentiert wurde, wurden bei der Berechnung nicht berücksichtigt.
Ergebnis-ID	232009_50722
Grundgesamtheit	164
Beobachtete Ereignisse	162
Erwartete Ereignisse	
Ergebnis (Einheit)	98,78%
Referenzbereich (bundesweit)	
Vertrauensbereich (bundesweit)	96,63 - 96,79%
Vertrauensbereich (Krankenhaus)	95,66 - 99,66%
Bewertung des Strukturierten Dialogs bzw. des Stellungnahmeverfahrens	-

Leistungsbereich (LB)	Ambulant erworbene Pneumonie
Bezeichnung des Qualitätsindikators	Sterblichkeit im Krankenhaus
Allgemeinverständliche Bezeichnung des Qualitätsindikators	Verhältnis der tatsächlichen Anzahl zur vorher erwarteten Anzahl an Patientinnen und Patienten, die während des Krankenhausaufenthalts verstorben sind (berücksichtigt wurden individuelle Risiken der Patientinnen und Patienten). Fälle, für die COVID-19 dokumentiert wurde, wurden bei der Berechnung nicht berücksichtigt.
Ergebnis-ID	50778
Grundgesamtheit	149
Beobachtete Ereignisse	10
Erwartete Ereignisse	33,58
Ergebnis (Einheit)	0,30
Referenzbereich (bundesweit)	<= 1,98 (95. Perzentil)
Vertrauensbereich (bundesweit)	1,00 - 1,03
Vertrauensbereich (Krankenhaus)	0,16 - 0,53
Bewertung des Strukturierten Dialogs bzw. des Stellungnahmeverfahrens	R10 - Ergebnis rechnerisch unauffällig, daher kein Strukturierter Dialog bzw. Stellungnahmeverfahren erforderlich
Bezeichnung der Kennzahl	Sterblichkeit im Krankenhaus (inkl. COVID-19-Fälle)
Allgemeinverständliche Bezeichnung der Kennzahl	Verhältnis der tatsächlichen Anzahl zur vorher erwarteten Anzahl an Patientinnen und Patienten, die während des Krankenhausaufenthalts verstorben sind (berücksichtigt wurden individuelle Risiken der Patientinnen und Patienten)
Ergebnis-ID	232007_50778
Grundgesamtheit	162
Beobachtete Ereignisse	11
Erwartete Ereignisse	36,64
Ergebnis (Einheit)	0,30
Referenzbereich (bundesweit)	
Vertrauensbereich (bundesweit)	1,00 - 1,03
Vertrauensbereich (Krankenhaus)	0,17 - 0,52
Bewertung des Strukturierten Dialogs bzw. des Stellungnahmeverfahrens	-
Bezeichnung der Kennzahl	Sterblichkeit im Krankenhaus (nur COVID-19-Fälle)
Allgemeinverständliche Bezeichnung der Kennzahl	Alle Patientinnen und Patienten, die während des Krankenhausaufenthalts verstorben sind und für die COVID-19 dokumentiert wurde.
Ergebnis-ID	232010_50778
Grundgesamtheit	entfällt
Beobachtete Ereignisse	entfällt
Erwartete Ereignisse	
Ergebnis (Einheit)	0,33
Referenzbereich (bundesweit)	



Vertrauensbereich (bundesweit)	1,00 - 1,03
Vertrauensbereich (Krankenhaus)	0,06 - 1,42
Bewertung des Strukturierten Dialogs bzw. des Stellungnahmeverfahrens	-

Leistungsbereich (LB) Bezeichnung der Kennzahl	Ambulant erworbene Pneumonie Gesamtsterblichkeit im Krankenhaus (ohne COVID-19- Fälle, nicht risikoadjustiert)
Allgemeinverständliche Bezeichnung der Kennzahl	Alle Patientinnen und Patienten, die während des Krankenhausaufenthalts verstorben sind (individuelle Risiken der Patientinnen und Patienten wurden nicht berücksichtigt). Fälle, für die COVID-19 dokumentiert wurde, wurden bei der Berechnung nicht berücksichtigt.
Ergebnis-ID	231900
Grundgesamtheit	168
Beobachtete Ereignisse	18
Erwartete Ereignisse	
Ergebnis (Einheit)	10,71%
Referenzbereich (bundesweit)	
Vertrauensbereich (bundesweit)	15,35 - 15,69%
Vertrauensbereich (Krankenhaus)	6,89 - 16,30%
Bewertung des Strukturierten Dialogs bzw. des Stellungnahmeverfahrens	-
Bezeichnung der Kennzahl	Gesamtsterblichkeit im Krankenhaus (nicht risikoadjustiert und inkl. COVID-19-Fälle)
Allgemeinverständliche Bezeichnung der Kennzahl	Alle Patientinnen und Patienten, die während des Krankenhausaufenthalts verstorben sind (individuelle Risiken der Patientinnen und Patienten wurden nicht berücksichtigt).
Ergebnis-ID	232008_231900
Grundgesamtheit	entfällt
Beobachtete Ereignisse	entfällt
Erwartete Ereignisse	
Ergebnis (Einheit)	-
Referenzbereich (bundesweit)	
Vertrauensbereich (bundesweit)	16,92 - 17,20%
Vertrauensbereich (Krankenhaus)	entfällt
Bewertung des Strukturierten Dialogs bzw. des Stellungnahmeverfahrens	-



Leistungsbereich (LB)	Geburtshilfe
Bezeichnung des Qualitätsindikators	Anwesenheit eines Pädiaters bei Frühgeburten
Allgemeinverständliche Bezeichnung des Qualitätsindikators	Eine Kinderärztin / ein Kinderarzt war bei der Geburt von Frühgeborenen anwesend
Ergebnis-ID	318
Grundgesamtheit	entfällt
Beobachtete Ereignisse	entfällt
Erwartete Ereignisse	
Ergebnis (Einheit)	-
Referenzbereich (bundesweit)	>= 90,00 %
Vertrauensbereich (bundesweit)	96,69 - 97,13%
Vertrauensbereich (Krankenhaus)	entfällt
Bewertung des Strukturierten Dialogs bzw. des Stellungnahmeverfahrens	N01 - Qualitätsindikator ohne Ergebnis, da entsprechende Fälle nicht aufgetreten sind

Leistungsbereich (LB)	Geburtshilfe
Bezeichnung der Kennzahl	Azidose bei reifen Einlingen (rohe Rate)
Allgemeinverständliche Bezeichnung der Kennzahl	Übersäuerung des Nabelschnurblutes bei Neugeborenen (Frühgeborene, Zwillings- oder andere Mehrlingsgeburten wurden nicht einbezogen; individuelle Risiken von Mutter und Kind wurden nicht berücksichtigt)
Ergebnis-ID	321
Grundgesamtheit	473
Beobachtete Ereignisse	0
Erwartete Ereignisse	
Ergebnis (Einheit)	0,00%
Referenzbereich (bundesweit)	
Vertrauensbereich (bundesweit)	0,22 - 0,24%
Vertrauensbereich (Krankenhaus)	0,00 - 0,81%
Bewertung des Strukturierten Dialogs bzw. des Stellungnahmeverfahrens	-

Leistungsbereich (LB)	Geburtshilfe
Bezeichnung des Qualitätsindikators	Antenatale Kortikosteroidtherapie bei Frühgeburten mit einem präpartalen stationären Aufenthalt von mindestens zwei Kalendertagen
Allgemeinverständliche Bezeichnung des Qualitätsindikators	Bei einer drohenden Frühgeburt wurde die Mutter vor der Geburt mit Kortison behandelt, dazu musste die Mutter bereits 2 Tage vor der Geburt in das Krankenhaus aufgenommen worden sein
Ergebnis-ID	330
Grundgesamtheit	entfällt
Beobachtete Ereignisse	entfällt

Erwartete Ereignisse	
Ergebnis (Einheit)	-
Referenzbereich (bundesweit)	>= 95,00 %
Vertrauensbereich (bundesweit)	96,13 - 96,97%
Vertrauensbereich (Krankenhaus)	entfällt
Bewertung des Strukturierten Dialogs bzw. des Stellungnahmeverfahrens	N01 - Qualitätsindikator ohne Ergebnis, da entsprechende Fälle nicht aufgetreten sind

Leistungsbereich (LB)	Geburtshilfe
Bezeichnung des Qualitätsindikators	E-E-Zeit bei Notfallkaiserschnitt über 20 Minuten
Allgemeinverständliche Bezeichnung des Qualitätsindikators	Der Zeitraum zwischen der Entscheidung einen Notfallkaiserschnitt durchzuführen und der Geburt des Kindes war länger als 20 Minuten
Ergebnis-ID	1058
Grundgesamtheit	entfällt
Beobachtete Ereignisse	entfällt
Erwartete Ereignisse	
Ergebnis (Einheit)	-
Referenzbereich (bundesweit)	Sentinel Event
Vertrauensbereich (bundesweit)	0,22 - 0,43%
Vertrauensbereich (Krankenhaus)	entfällt
Bewertung des Strukturierten Dialogs bzw. des Stellungnahmeverfahrens	R10 - Ergebnis rechnerisch unauffällig, daher kein Strukturierter Dialog bzw. Stellungnahmeverfahren erforderlich

Leistungsbereich (LB)	Geburtshilfe
Bezeichnung des Qualitätsindikators	Perioperative Antibiotikaphylaxe bei Kaiserschnittentbindung
Allgemeinverständliche Bezeichnung des Qualitätsindikators	Zur Vorbeugung von Infektionen wurden der Mutter kurz vor oder kurz nach einer Kaiserschnittgeburt Antibiotika gegeben
Ergebnis-ID	50045
Grundgesamtheit	82
Beobachtete Ereignisse	81
Erwartete Ereignisse	
Ergebnis (Einheit)	98,78%
Referenzbereich (bundesweit)	>= 90,00 %
Vertrauensbereich (bundesweit)	98,94 - 99,02%
Vertrauensbereich (Krankenhaus)	93,41 - 99,78%
Bewertung des Strukturierten Dialogs bzw. des Stellungnahmeverfahrens	R10 - Ergebnis rechnerisch unauffällig, daher kein Strukturierter Dialog bzw. Stellungnahmeverfahren erforderlich

Leistungsbereich (LB)	Geburtshilfe
Bezeichnung der Kennzahl	Azidose bei reifen Einlingen
Allgemeinverständliche Bezeichnung der Kennzahl	Verhältnis der tatsächlichen Anzahl zur vorher erwarteten Anzahl an Neugeborenen mit einer Übersäuerung des Nabelschnurblutes (bezogen auf Neugeborene, die zwischen der 37. und einschließlich der 41. Schwangerschaftswoche geboren wurden; Zwilling- oder andere Mehrlingsgeburten wurden nicht einbezogen; berücksichtigt wurden individuelle Risiken von Mutter und Kind)
Ergebnis-ID	51397
Grundgesamtheit	473
Beobachtete Ereignisse	0
Erwartete Ereignisse	1,11
Ergebnis (Einheit)	0,00
Referenzbereich (bundesweit)	
Vertrauensbereich (bundesweit)	0,95 - 1,05
Vertrauensbereich (Krankenhaus)	0,00 - 3,43
Bewertung des Strukturierten Dialogs bzw. des Stellungnahmeverfahrens	-

Leistungsbereich (LB)	Geburtshilfe
Bezeichnung des Qualitätsindikators	Qualitätsindex zum kritischen Outcome bei Reifgeborenen
Allgemeinverständliche Bezeichnung des Qualitätsindikators	Neugeborene, die nach der Geburt verstorben sind oder sich in einem kritischen Gesundheitszustand befanden (Frühgeborene wurden nicht miteinbezogen)
Ergebnis-ID	51803
Grundgesamtheit	482
Beobachtete Ereignisse	10
Erwartete Ereignisse	3,59
Ergebnis (Einheit)	2,79
Referenzbereich (bundesweit)	<= 2,32
Vertrauensbereich (bundesweit)	1,03 - 1,09
Vertrauensbereich (Krankenhaus)	1,52 - 5,08
Bewertung des Strukturierten Dialogs bzw. des Stellungnahmeverfahrens	A41 - Hinweise auf Struktur- oder Prozessmängel

Leistungsbereich (LB)	Geburtshilfe
Bezeichnung des Qualitätsindikators	Azidose bei frühgeborenen Einlingen
Allgemeinverständliche Bezeichnung des Qualitätsindikators	Verhältnis der tatsächlichen Anzahl zur vorher erwarteten Anzahl an Frühgeborenen mit einer Übersäuerung des Nabelschnurblutes (bezogen auf Frühgeborene, die zwischen der 24. und einschließlich der 36. Schwangerschaftswoche geboren wurden; Zwillings- oder andere Mehrlingsgeburten wurden nicht miteinbezogen; berücksichtigt wurden individuelle Risiken von Mutter und Kind)
Ergebnis-ID	51831
Grundgesamtheit	entfällt
Beobachtete Ereignisse	entfällt
Erwartete Ereignisse	
Ergebnis (Einheit)	0,00
Referenzbereich (bundesweit)	<= 5,32 (95. Perzentil)
Vertrauensbereich (bundesweit)	0,93 - 1,16
Vertrauensbereich (Krankenhaus)	0,00 - 21,47
Bewertung des Strukturierten Dialogs bzw. des Stellungnahmeverfahrens	R10 - Ergebnis rechnerisch unauffällig, daher kein Strukturiertes Dialog bzw. Stellungnahmeverfahren erforderlich
Kommentar beauftragte Stelle	In den risikoadjustierten Qualitätsindikatoren sind die erwarteten Werte der Krankenhäuser immer größer als 0. Sehr kleine Werte von z.B. 0,001 können aus technischen Gründen nicht dargestellt werden, da nur zwei Nachkommastellen ausgewiesen werden.

Leistungsbereich (LB)	Geburtshilfe
Bezeichnung des Qualitätsindikators	Kaiserschnittgeburten
Allgemeinverständliche Bezeichnung des Qualitätsindikators	Verhältnis der tatsächlichen Anzahl zur vorher erwarteten Anzahl an Kaiserschnittgeburten (berücksichtigt wurden individuelle Risiken der Patientinnen)
Ergebnis-ID	52249
Grundgesamtheit	486
Beobachtete Ereignisse	81
Erwartete Ereignisse	146,62
Ergebnis (Einheit)	0,55
Referenzbereich (bundesweit)	<= 1,24 (90. Perzentil)
Vertrauensbereich (bundesweit)	1,00 - 1,01
Vertrauensbereich (Krankenhaus)	0,45 - 0,67
Bewertung des Strukturierten Dialogs bzw. des Stellungnahmeverfahrens	R10 - Ergebnis rechnerisch unauffällig, daher kein Strukturiertes Dialog bzw. Stellungnahmeverfahren erforderlich



Leistungsbereich (LB)	Geburtshilfe
Bezeichnung des Qualitätsindikators	Qualitätsindex zum Dammriss Grad IV
Allgemeinverständliche Bezeichnung des Qualitätsindikators	Schwere Verletzung des Schließmuskels und der Darmschleimhaut (schwerer Dammriss) der Mutter bei der Geburt. Zwillings- oder andere Mehrlingsgeburten wurden nicht einbezogen
Ergebnis-ID	181800
Grundgesamtheit	402
Beobachtete Ereignisse	0
Erwartete Ereignisse	0,56
Ergebnis (Einheit)	0,00
Referenzbereich (bundesweit)	<= 3,23 (95. Perzentil)
Vertrauensbereich (bundesweit)	0,82 - 0,97
Vertrauensbereich (Krankenhaus)	0,00 - 6,79
Bewertung des Strukturierten Dialogs bzw. des Stellungnahmeverfahrens	R10 - Ergebnis rechnerisch unauffällig, daher kein Strukturierter Dialog bzw. Stellungnahmeverfahren erforderlich
Kommentar beauftragte Stelle	In den risikoadjustierten Qualitätsindikatoren sind die erwarteten Werte der Krankenhäuser immer größer als 0. Sehr kleine Werte von z.B. 0,001 können aus technischen Gründen nicht dargestellt werden, da nur zwei Nachkommastellen ausgewiesen werden.

Leistungsbereich (LB)	Gynäkologische Operationen (ohne Hysterektomien)
Bezeichnung des Qualitätsindikators	Organerhaltung bei Operationen am Ovar bei Patientinnen bis 45 Jahre
Allgemeinverständliche Bezeichnung des Qualitätsindikators	Bei Patientinnen, die 45 Jahre und jünger waren, wurden die Eierstöcke bei der Operation nicht entfernt. Die Gewebeuntersuchung nach der Operation zeigte kein krankhaftes oder ein gutartiges Ergebnis
Ergebnis-ID	612
Grundgesamtheit	14
Beobachtete Ereignisse	14
Erwartete Ereignisse	
Ergebnis (Einheit)	100,00%
Referenzbereich (bundesweit)	>= 74,11 % (5. Perzentil)
Vertrauensbereich (bundesweit)	88,23 - 88,88%
Vertrauensbereich (Krankenhaus)	78,47 - 100,00%
Bewertung des Strukturierten Dialogs bzw. des Stellungnahmeverfahrens	R10 - Ergebnis rechnerisch unauffällig, daher kein Strukturierter Dialog bzw. Stellungnahmeverfahren erforderlich



Leistungsbereich (LB)	Gynäkologische Operationen (ohne Hysterektomien)
Bezeichnung des Qualitätsindikators	Vollständige Entfernung des Ovars oder der Adnexe ohne pathologischen Befund
Allgemeinverständliche Bezeichnung des Qualitätsindikators	Es wurde einer der beiden Eierstöcke oder Eileiter entfernt. Die Gewebeuntersuchung nach der Operation zeigte jedoch kein krankhaftes Ergebnis
Ergebnis-ID	10211
Grundgesamtheit	entfällt
Beobachtete Ereignisse	entfällt
Erwartete Ereignisse	
Ergebnis (Einheit)	-
Referenzbereich (bundesweit)	<= 20,00 %
Vertrauensbereich (bundesweit)	7,35 - 8,24%
Vertrauensbereich (Krankenhaus)	entfällt
Bewertung des Strukturierten Dialogs bzw. des Stellungnahmeverfahrens	R10 - Ergebnis rechnerisch unauffällig, daher kein Strukturierter Dialog bzw. Stellungnahmeverfahren erforderlich
Bezeichnung der Kennzahl	Vollständige Entfernung des Ovars oder der Adnexe bei Patientinnen ab 46 und bis 55 Jahre ohne pathologischen Befund
Allgemeinverständliche Bezeichnung der Kennzahl	Es wurde einer der beiden Eierstöcke oder Eileiter bei Patientinnen, die 46 bis 55 Jahre alt waren, entfernt. Die Gewebeuntersuchung nach der Operation zeigte jedoch kein krankhaftes Ergebnis
Ergebnis-ID	172001_10211
Grundgesamtheit	entfällt
Beobachtete Ereignisse	entfällt
Erwartete Ereignisse	
Ergebnis (Einheit)	-
Referenzbereich (bundesweit)	
Vertrauensbereich (bundesweit)	12,06 - 14,27%
Vertrauensbereich (Krankenhaus)	entfällt
Bewertung des Strukturierten Dialogs bzw. des Stellungnahmeverfahrens	-
Leistungsbereich (LB)	Gynäkologische Operationen (ohne Hysterektomien)
Bezeichnung des Qualitätsindikators	Fehlende Histologie nach isoliertem Ovareingriff mit Gewebeentfernung
Allgemeinverständliche Bezeichnung des Qualitätsindikators	Nach der Operation an einer der beiden Eierstöcke wurde keine Untersuchung des entfernten Gewebes vorgenommen
Ergebnis-ID	12874
Grundgesamtheit	16
Beobachtete Ereignisse	0
Erwartete Ereignisse	

Ergebnis (Einheit)	0,00%
Referenzbereich (bundesweit)	<= 5,00 %
Vertrauensbereich (bundesweit)	0,88 - 1,09%
Vertrauensbereich (Krankenhaus)	0,00 - 19,36%
Bewertung des Strukturierten Dialogs bzw. des Stellungnahmeverfahrens	R10 - Ergebnis rechnerisch unauffällig, daher kein Strukturierter Dialog bzw. Stellungnahmeverfahren erforderlich

Leistungsbereich (LB)	Gynäkologische Operationen (ohne Hysterektomien)
Bezeichnung des Qualitätsindikators	Verhältnis der beobachteten zur erwarteten Rate (O/E) an Organverletzungen bei laparoskopischer Operation
Allgemeinverständliche Bezeichnung des Qualitätsindikators	Verhältnis der tatsächlichen Anzahl zur vorher erwarteten Anzahl an Patientinnen, bei denen während einer Operation an den weiblichen Geschlechtsorganen mindestens eines der umliegenden Organe verletzt wurde (berücksichtigt wurden individuelle Risiken der Patientinnen). Die Operation wurde mittels einer Bauchspiegelung vorgenommen
Ergebnis-ID	51906
Grundgesamtheit	60
Beobachtete Ereignisse	0
Erwartete Ereignisse	0,52
Ergebnis (Einheit)	0,00
Referenzbereich (bundesweit)	<= 4,18
Vertrauensbereich (bundesweit)	1,05 - 1,19
Vertrauensbereich (Krankenhaus)	0,00 - 6,91
Bewertung des Strukturierten Dialogs bzw. des Stellungnahmeverfahrens	R10 - Ergebnis rechnerisch unauffällig, daher kein Strukturierter Dialog bzw. Stellungnahmeverfahren erforderlich
Kommentar beauftragte Stelle	In den risikoadjustierten Qualitätsindikatoren sind die erwarteten Werte der Krankenhäuser immer größer als 0. Sehr kleine Werte von z.B. 0,001 können aus technischen Gründen nicht dargestellt werden, da nur zwei Nachkommastellen ausgewiesen werden.

Leistungsbereich (LB)	Gynäkologische Operationen (ohne Hysterektomien)
Bezeichnung des Qualitätsindikators	Transurethraler Dauerkatheter länger als 24 Stunden
Allgemeinverständliche Bezeichnung des Qualitätsindikators	Patientinnen hatten länger als 24 Stunden einen Blasenkatheeter
Ergebnis-ID	52283
Grundgesamtheit	entfällt
Beobachtete Ereignisse	entfällt
Erwartete Ereignisse	
Ergebnis (Einheit)	-
Referenzbereich (bundesweit)	<= 6,19 % (90. Perzentil)

Vertrauensbereich (bundesweit)	2,90 - 3,12%
Vertrauensbereich (Krankenhaus)	entfällt
Bewertung des Strukturierten Dialogs bzw. des Stellungnahmeverfahrens	R10 - Ergebnis rechnerisch unauffällig, daher kein Strukturierter Dialog bzw. Stellungnahmeverfahren erforderlich

Leistungsbereich (LB)	Gynäkologische Operationen (ohne Hysterektomien)
Bezeichnung des Qualitätsindikators	Beidseitige Ovariectomie bei Patientinnen bis 45 Jahre und (Salpingo-) Ovariectomie mit Normalbefund oder benigner Histologie
Allgemeinverständliche Bezeichnung des Qualitätsindikators	Bei Patientinnen, die 45 Jahre und jünger waren und an den Eierstöcken und/oder Eileitern operiert wurden, wurden beide Eierstöcke entfernt. Die Gewebeuntersuchung nach der Operation zeigte jedoch kein krankhaftes oder ein gutartiges Ergebnis
Ergebnis-ID	60685
Grundgesamtheit	18
Beobachtete Ereignisse	0
Erwartete Ereignisse	
Ergebnis (Einheit)	0,00%
Referenzbereich (bundesweit)	Sentinel Event
Vertrauensbereich (bundesweit)	0,84 - 1,02%
Vertrauensbereich (Krankenhaus)	0,00 - 17,59%
Bewertung des Strukturierten Dialogs bzw. des Stellungnahmeverfahrens	R10 - Ergebnis rechnerisch unauffällig, daher kein Strukturierter Dialog bzw. Stellungnahmeverfahren erforderlich

Leistungsbereich (LB)	Gynäkologische Operationen (ohne Hysterektomien)
Bezeichnung des Qualitätsindikators	Beidseitige Ovariectomie bei Patientinnen ab 46 und bis 55 Jahre und (Salpingo-) Ovariectomie mit Normalbefund oder benigner Histologie
Allgemeinverständliche Bezeichnung des Qualitätsindikators	Bei Patientinnen, die 46 bis 55 Jahre alt waren und an den Eierstöcken und/oder Eileitern operiert wurden, wurden beide Eierstöcke entfernt. Die Gewebeuntersuchung nach der Operation zeigte jedoch kein krankhaftes oder ein gutartiges Ergebnis
Ergebnis-ID	60686
Grundgesamtheit	5
Beobachtete Ereignisse	0
Erwartete Ereignisse	
Ergebnis (Einheit)	0,00%
Referenzbereich (bundesweit)	<= 44,70 % (95. Perzentil)

Vertrauensbereich (bundesweit)	19,41 - 20,84%
Vertrauensbereich (Krankenhaus)	0,00 - 43,45%
Bewertung des Strukturierten Dialogs bzw. des Stellungnahmeverfahrens	R10 - Ergebnis rechnerisch unauffällig, daher kein Strukturierter Dialog bzw. Stellungnahmeverfahren erforderlich

Leistungsbereich (LB)	Herzschrittmacher-Aggregatwechsel
Bezeichnung des Qualitätsindikators	Durchführung intraoperativer Messungen von Reizschwellen und Signalamplituden
Allgemeinverständliche Bezeichnung des Qualitätsindikators	Die Funktionsfähigkeit der Kabel des Herzschrittmachers wurde während der Operation durch verschiedene Messungen überprüft
Ergebnis-ID	52307
Grundgesamtheit	49
Beobachtete Ereignisse	49
Erwartete Ereignisse	
Ergebnis (Einheit)	100,00%
Referenzbereich (bundesweit)	>= 95,00 %
Vertrauensbereich (bundesweit)	98,21 - 98,41%
Vertrauensbereich (Krankenhaus)	92,73 - 100,00%
Bewertung des Strukturierten Dialogs bzw. des Stellungnahmeverfahrens	R10 - Ergebnis rechnerisch unauffällig, daher kein Strukturierter Dialog bzw. Stellungnahmeverfahren erforderlich

Leistungsbereich (LB)	Herzschrittmacher-Aggregatwechsel
Bezeichnung des Qualitätsindikators	Nicht sondenbedingte Komplikationen (inkl. Wundinfektionen)
Allgemeinverständliche Bezeichnung des Qualitätsindikators	Behandlungsbedürftige Komplikationen, die während oder unmittelbar nach der Operation, bei der das Gehäuse des Herzschrittmachers ausgetauscht wurde, auftraten (z. B. Infektion der Operationswunde, ungewolltes Eintreten von Luft zwischen Lunge und Brustfell). Komplikationen an den Kabeln (Sonden) des Herzschrittmachers werden nicht berücksichtigt
Ergebnis-ID	111801
Grundgesamtheit	9
Beobachtete Ereignisse	0
Erwartete Ereignisse	
Ergebnis (Einheit)	0,00%
Referenzbereich (bundesweit)	<= 2,30 %

Vertrauensbereich (bundesweit)	0,18 - 0,33%
Vertrauensbereich (Krankenhaus)	0,00 - 29,91%
Bewertung des Strukturierten Dialogs bzw. des Stellungnahmeverfahrens	R10 - Ergebnis rechnerisch unauffällig, daher kein Strukturierter Dialog bzw. Stellungnahmeverfahren erforderlich

Leistungsbereich (LB)	Herzschrittmacher-Implantation
Bezeichnung des Qualitätsindikators	Laufzeit des alten Herzschrittmacher-Aggregats unter 4 Jahren bei Ein- und Zweikammersystemen
Allgemeinverständliche Bezeichnung des Qualitätsindikators	Das Herzschrittmachergehäuse musste innerhalb von vier Jahren nach dem erstmaligen Einsetzen ausgetauscht werden, weil die Batterie erschöpft war (betrifft Herzschrittmacher mit ein oder zwei Kabeln)
Ergebnis-ID	2190
Grundgesamtheit	424
Beobachtete Ereignisse	0
Erwartete Ereignisse	
Ergebnis (Einheit)	0,00%
Referenzbereich (bundesweit)	Sentinel Event
Vertrauensbereich (bundesweit)	0,02 - 0,04%
Vertrauensbereich (Krankenhaus)	0,00 - 0,90%
Bewertung des Strukturierten Dialogs bzw. des Stellungnahmeverfahrens	R10 - Ergebnis rechnerisch unauffällig, daher kein Strukturierter Dialog bzw. Stellungnahmeverfahren erforderlich

Leistungsbereich (LB)	Herzschrittmacher-Implantation
Bezeichnung des Qualitätsindikators	Prozedurassoziierte Probleme (Sonden- bzw. Taschenprobleme) als Indikation zum Folgeeingriff innerhalb eines Jahres
Allgemeinverständliche Bezeichnung des Qualitätsindikators	Verhältnis der tatsächlichen Anzahl zur vorher erwarteten Anzahl an aufgetretenen Probleme (berücksichtigt wurden individuelle Risiken der Patientinnen und Patienten). Die Probleme traten im Zusammenhang mit der Operation, bei der ein Herzschrittmacher eingesetzt wurde, auf und führten innerhalb eines Jahres zu einer erneuten Operation
Ergebnis-ID	2194
Grundgesamtheit	79
Beobachtete Ereignisse	6
Erwartete Ereignisse	3,67
Ergebnis (Einheit)	1,64
Referenzbereich (bundesweit)	<= 2,77 (95. Perzentil)



Vertrauensbereich (bundesweit)	0,97 - 1,04
Vertrauensbereich (Krankenhaus)	0,76 - 3,36
Bewertung des Strukturierten Dialogs bzw. des Stellungnahmeverfahrens	R10 - Ergebnis rechnerisch unauffällig, daher kein Strukturierter Dialog bzw. Stellungnahmeverfahren erforderlich

Leistungsbereich (LB)	Herzschrittmacher-Implantation
Bezeichnung des Qualitätsindikators	Infektionen oder Aggregatperforationen als Indikation zum Folgeeingriff innerhalb eines Jahres
Allgemeinverständliche Bezeichnung des Qualitätsindikators	Verhältnis der tatsächlichen Anzahl zur vorher erwarteten Anzahl an aufgetretenen Infektionen oder infektionsbedingte Komplikationen, die innerhalb eines Jahres zu einer erneuten Operation führten (berücksichtigt wurden individuelle Risiken der Patientinnen und Patienten)
Ergebnis-ID	2195
Grundgesamtheit	78
Beobachtete Ereignisse	0
Erwartete Ereignisse	0,25
Ergebnis (Einheit)	0,00
Referenzbereich (bundesweit)	<= 6,14 (95. Perzentil)
Vertrauensbereich (bundesweit)	0,90 - 1,19
Vertrauensbereich (Krankenhaus)	0,00 - 14,79
Bewertung des Strukturierten Dialogs bzw. des Stellungnahmeverfahrens	R10 - Ergebnis rechnerisch unauffällig, daher kein Strukturierter Dialog bzw. Stellungnahmeverfahren erforderlich
Kommentar beauftragte Stelle	In den risikoadjustierten Qualitätsindikatoren sind die erwarteten Werte der Krankenhäuser immer größer als 0. Sehr kleine Werte von z.B. 0,001 können aus technischen Gründen nicht dargestellt werden, da nur zwei Nachkommastellen ausgewiesen werden.

Leistungsbereich (LB)	Herzschrittmacher-Implantation
Bezeichnung des Qualitätsindikators	Sterblichkeit im Krankenhaus
Allgemeinverständliche Bezeichnung des Qualitätsindikators	Verhältnis der tatsächlichen Anzahl zur vorher erwarteten Anzahl an Patientinnen und Patienten, die während des Krankenhausaufenthalts verstorben sind (berücksichtigt wurden individuelle Risiken der Patientinnen und Patienten)
Ergebnis-ID	51191
Grundgesamtheit	entfällt
Beobachtete Ereignisse	entfällt
Erwartete Ereignisse	
Ergebnis (Einheit)	3,19
Referenzbereich (bundesweit)	<= 4,29 (95. Perzentil)



Vertrauensbereich (bundesweit)	1,05 - 1,18
Vertrauensbereich (Krankenhaus)	0,88 - 11,05
Bewertung des Strukturierten Dialogs bzw. des Stellungnahmeverfahrens	R10 - Ergebnis rechnerisch unauffällig, daher kein Strukturierter Dialog bzw. Stellungnahmeverfahren erforderlich

Leistungsbereich (LB)	Herzschrittmacher-Implantation
Bezeichnung des Qualitätsindikators	Eingriffsdauer bei Implantationen und Aggregatwechselln
Allgemeinverständliche Bezeichnung des Qualitätsindikators	Dauer der Operation (bezogen auf Operationen, bei denen erstmal ein Herzschrittmacher eingesetzt oder das Gehäuse des Herzschrittmachers ausgetauscht wurde)
Ergebnis-ID	52139
Grundgesamtheit	90
Beobachtete Ereignisse	87
Erwartete Ereignisse	
Ergebnis (Einheit)	96,67%
Referenzbereich (bundesweit)	>= 60,00 %
Vertrauensbereich (bundesweit)	88,73 - 89,15%
Vertrauensbereich (Krankenhaus)	90,65 - 98,86%
Bewertung des Strukturierten Dialogs bzw. des Stellungnahmeverfahrens	R10 - Ergebnis rechnerisch unauffällig, daher kein Strukturierter Dialog bzw. Stellungnahmeverfahren erforderlich

Leistungsbereich (LB)	Herzschrittmacher-Implantation
Bezeichnung des Qualitätsindikators	Akzeptable Reizschwellen und Signalamplituden bei intraoperativen Messungen
Allgemeinverständliche Bezeichnung des Qualitätsindikators	Ein Index, der prüft, ob die Reizschwelle des Herzschrittmachers im akzeptablen Bereich liegt. Durch verschiedene Messungen während der Operation wurde gezeigt, dass die Kabel des Herzschrittmachers angemessen funktionierten.
Ergebnis-ID	52305
Grundgesamtheit	280
Beobachtete Ereignisse	264
Erwartete Ereignisse	
Ergebnis (Einheit)	94,29%
Referenzbereich (bundesweit)	>= 90,00 %
Vertrauensbereich (bundesweit)	95,23 - 95,39%
Vertrauensbereich (Krankenhaus)	90,92 - 96,45%
Bewertung des Strukturierten Dialogs bzw. des Stellungnahmeverfahrens	R10 - Ergebnis rechnerisch unauffällig, daher kein Strukturierter Dialog bzw. Stellungnahmeverfahren erforderlich

Leistungsbereich (LB)	Herzschrittmacher-Implantation
Bezeichnung des Qualitätsindikators	Sondendislokation oder -dysfunktion
Allgemeinverständliche Bezeichnung des Qualitätsindikators	Ungewollte Lageveränderung oder Funktionsstörung der Kabel (Sonden) des Herzschrittmachers
Ergebnis-ID	52311
Grundgesamtheit	entfällt
Beobachtete Ereignisse	entfällt
Erwartete Ereignisse	
Ergebnis (Einheit)	-
Referenzbereich (bundesweit)	<= 3,00 %
Vertrauensbereich (bundesweit)	1,50 - 1,68%
Vertrauensbereich (Krankenhaus)	entfällt
Bewertung des Strukturierten Dialogs bzw. des Stellungnahmeverfahrens	R10 - Ergebnis rechnerisch unauffällig, daher kein Strukturierter Dialog bzw. Stellungnahmeverfahren erforderlich

Leistungsbereich (LB)	Herzschrittmacher-Implantation
Bezeichnung des Qualitätsindikators	Leitlinienkonforme Systemwahl
Allgemeinverständliche Bezeichnung des Qualitätsindikators	Das Herzschrittmachersystem wurde auf Basis anerkannter wissenschaftlicher Empfehlungen ausgewählt
Ergebnis-ID	54140
Grundgesamtheit	73
Beobachtete Ereignisse	73
Erwartete Ereignisse	
Ergebnis (Einheit)	100,00%
Referenzbereich (bundesweit)	>= 90,00 %
Vertrauensbereich (bundesweit)	98,43 - 98,62%
Vertrauensbereich (Krankenhaus)	95,00 - 100,00%
Bewertung des Strukturierten Dialogs bzw. des Stellungnahmeverfahrens	R10 - Ergebnis rechnerisch unauffällig, daher kein Strukturierter Dialog bzw. Stellungnahmeverfahren erforderlich

Leistungsbereich (LB)	Herzschrittmacher-Implantation
Bezeichnung der Kennzahl	Systeme 1. Wahl
Allgemeinverständliche Bezeichnung der Kennzahl	Die Wahl des Herzschrittmachersystems war nach den wissenschaftlichen Empfehlungen erforderlich. Das betrifft Herzschrittmachersysteme, die in den meisten Fällen eingesetzt werden sollten
Ergebnis-ID	54141
Grundgesamtheit	73
Beobachtete Ereignisse	73



Erwartete Ereignisse	
Ergebnis (Einheit)	100,00%
Referenzbereich (bundesweit)	
Vertrauensbereich (bundesweit)	96,51 - 96,78%
Vertrauensbereich (Krankenhaus)	95,00 - 100,00%
Bewertung des Strukturierten Dialogs bzw. des Stellungnahmeverfahrens	-

Leistungsbereich (LB)	Herzschrittmacher-Implantation
Bezeichnung der Kennzahl	Systeme 2. Wahl
Allgemeinverständliche Bezeichnung der Kennzahl	Die Wahl des Herzschrittmachersystems war nach den wissenschaftlichen Empfehlungen erforderlich. Das betrifft Herzschrittmachersysteme, die in weniger als der Hälfte der Fälle eingesetzt werden sollten
Ergebnis-ID	54142
Grundgesamtheit	73
Beobachtete Ereignisse	0
Erwartete Ereignisse	
Ergebnis (Einheit)	0,00%
Referenzbereich (bundesweit)	
Vertrauensbereich (bundesweit)	0,07 - 0,12%
Vertrauensbereich (Krankenhaus)	0,00 - 5,00%
Bewertung des Strukturierten Dialogs bzw. des Stellungnahmeverfahrens	-

Leistungsbereich (LB)	Herzschrittmacher-Implantation
Bezeichnung des Qualitätsindikators	Systeme 3. Wahl
Allgemeinverständliche Bezeichnung des Qualitätsindikators	Die Wahl des Herzschrittmachersystems war nach den wissenschaftlichen Standards angemessen. Das betrifft spezielle Herzschrittmachersysteme, die nur in individuellen Einzelfällen eingesetzt werden sollten
Ergebnis-ID	54143
Grundgesamtheit	73
Beobachtete Ereignisse	0
Erwartete Ereignisse	
Ergebnis (Einheit)	0,00%
Referenzbereich (bundesweit)	<= 10,00 %
Vertrauensbereich (bundesweit)	1,68 - 1,88%
Vertrauensbereich (Krankenhaus)	0,00 - 5,00%
Bewertung des Strukturierten Dialogs bzw. des Stellungnahmeverfahrens	R10 - Ergebnis rechnerisch unauffällig, daher kein Strukturierter Dialog bzw. Stellungnahmeverfahren erforderlich



Leistungsbereich (LB)	Herzschrittmacher-Implantation
Bezeichnung des Qualitätsindikators	Dosis-Flächen-Produkt
Allgemeinverständliche Bezeichnung des Qualitätsindikators	Verhältnis der tatsächlichen Anzahl zur vorher erwarteten Anzahl an Patientinnen und Patienten, bei deren Operation eine erhöhte Röntgenstrahlung gemessen wurde (berücksichtigt wurden individuelle Risiken der Patientinnen und Patienten)
Ergebnis-ID	101800
Grundgesamtheit	81
Beobachtete Ereignisse	22
Erwartete Ereignisse	7,84
Ergebnis (Einheit)	2,81
Referenzbereich (bundesweit)	<= 3,44 (95. Perzentil)
Vertrauensbereich (bundesweit)	0,85 - 0,89
Vertrauensbereich (Krankenhaus)	1,93 - 3,90
Bewertung des Strukturierten Dialogs bzw. des Stellungnahmeverfahrens	R10 - Ergebnis rechnerisch unauffällig, daher kein Strukturierter Dialog bzw. Stellungnahmeverfahren erforderlich

Leistungsbereich (LB)	Herzschrittmacher-Implantation
Bezeichnung des Qualitätsindikators	Nicht sondenbedingte Komplikationen (inkl. Wundinfektionen)
Allgemeinverständliche Bezeichnung des Qualitätsindikators	Behandlungsbedürftige Komplikationen, die während oder unmittelbar nach der Operation, bei der erstmals ein Herzschrittmacher eingesetzt wurde, auftreten (z. B. Infektion der Operationswunde, ungewolltes Eintreten von Luft zwischen Lunge und Brustfell). Komplikationen an den Kabeln (Sonden) des Herzschrittmachers wurden nicht berücksichtigt
Ergebnis-ID	101801
Grundgesamtheit	81
Beobachtete Ereignisse	0
Erwartete Ereignisse	
Ergebnis (Einheit)	0,00%
Referenzbereich (bundesweit)	<= 2,60 %
Vertrauensbereich (bundesweit)	0,98 - 1,13%
Vertrauensbereich (Krankenhaus)	0,00 - 4,53%
Bewertung des Strukturierten Dialogs bzw. des Stellungnahmeverfahrens	R10 - Ergebnis rechnerisch unauffällig, daher kein Strukturierter Dialog bzw. Stellungnahmeverfahren erforderlich

Leistungsbereich (LB)	Herzschrittmacher-Implantation
Bezeichnung der Kennzahl	Zugang über die Vena subclavia beim Vorschieben der Sonden
Allgemeinverständliche Bezeichnung der Kennzahl	Die Kabel (Sonden) des Herzschrittmachers wurden über die große Schlüsselbeinvene zum Herzen vorgeschoben
Ergebnis-ID	101802
Grundgesamtheit	81
Beobachtete Ereignisse	59
Erwartete Ereignisse	
Ergebnis (Einheit)	72,84%
Referenzbereich (bundesweit)	
Vertrauensbereich (bundesweit)	54,68 - 55,41%
Vertrauensbereich (Krankenhaus)	entfällt
Bewertung des Strukturierten Dialogs bzw. des Stellungnahmeverfahrens	-

Leistungsbereich (LB)	Herzschrittmacher-Implantation
Bezeichnung des Qualitätsindikators	Leitlinienkonforme Indikation
Allgemeinverständliche Bezeichnung des Qualitätsindikators	Die Behandlung der (Herz-)Erkrankung mit einem Herzschrittmacher war nach wissenschaftlichen Empfehlungen erforderlich
Ergebnis-ID	101803
Grundgesamtheit	81
Beobachtete Ereignisse	69
Erwartete Ereignisse	
Ergebnis (Einheit)	85,19%
Referenzbereich (bundesweit)	>= 90,00 %
Vertrauensbereich (bundesweit)	94,02 - 94,36%
Vertrauensbereich (Krankenhaus)	75,87 - 91,32%
Bewertung des Strukturierten Dialogs bzw. des Stellungnahmeverfahrens	U33 - Kein Hinweis auf Mängel der medizinischen Qualität (vereinzelte Dokumentationsprobleme)

Leistungsbereich (LB)	Herzschrittmacher-Revision/-Systemwechsel/-Explantation
Bezeichnung des Qualitätsindikators	Sterblichkeit im Krankenhaus
Allgemeinverständliche Bezeichnung des Qualitätsindikators	Verhältnis der tatsächlichen Anzahl zur vorher erwarteten Anzahl an Patientinnen und Patienten, die während des Krankenhausaufenthalts verstorben sind (berücksichtigt wurden individuelle Risiken der Patientinnen und Patienten)
Ergebnis-ID	51404
Grundgesamtheit	8
Beobachtete Ereignisse	0
Erwartete Ereignisse	0,04

Ergebnis (Einheit)	0,00
Referenzbereich (bundesweit)	<= 5,20 (95. Perzentil)
Vertrauensbereich (bundesweit)	0,89 - 1,20
Vertrauensbereich (Krankenhaus)	0,00 - 70,66
Bewertung des Strukturierten Dialogs bzw. des Stellungnahmeverfahrens	R10 - Ergebnis rechnerisch unauffällig, daher kein Strukturierter Dialog bzw. Stellungnahmeverfahren erforderlich
Kommentar beauftragte Stelle	In den risikoadjustierten Qualitätsindikatoren sind die erwarteten Werte der Krankenhäuser immer größer als 0. Sehr kleine Werte von z.B. 0,001 können aus technischen Gründen nicht dargestellt werden, da nur zwei Nachkommastellen ausgewiesen werden.

Leistungsbereich (LB)	Herzschrittmacher-Revision/-Systemwechsel/-Explantation
Bezeichnung des Qualitätsindikators	Dislokation oder Dysfunktion revidierter bzw. neu implantierter Sonden
Allgemeinverständliche Bezeichnung des Qualitätsindikators	Ungewollte Lageveränderung oder Funktionsstörung von angepassten oder neu eingesetzten Kabeln (Sonden) des Herzschrittmachers
Ergebnis-ID	52315
Grundgesamtheit	5
Beobachtete Ereignisse	0
Erwartete Ereignisse	
Ergebnis (Einheit)	0,00%
Referenzbereich (bundesweit)	<= 3,00 %
Vertrauensbereich (bundesweit)	0,81 - 1,29%
Vertrauensbereich (Krankenhaus)	0,00 - 43,45%
Bewertung des Strukturierten Dialogs bzw. des Stellungnahmeverfahrens	R10 - Ergebnis rechnerisch unauffällig, daher kein Strukturierter Dialog bzw. Stellungnahmeverfahren erforderlich

Leistungsbereich (LB)	Herzschrittmacher-Revision/-Systemwechsel/-Explantation
Bezeichnung des Qualitätsindikators	Nicht sondenbedingte Komplikationen (inkl. Wundinfektionen)
Allgemeinverständliche Bezeichnung des Qualitätsindikators	Behandlungsbedürftige Komplikationen, die während oder unmittelbar nach der Operation, bei der eine Korrektur, ein Wechsel oder eine Entfernung des Herzschrittmachers vorgenommen wurde, auftraten (z. B. Infektion der Operationswunde, ungewolltes Eintreten von Luft zwischen Lunge und Brustfell). Komplikationen an den Kabeln (Sonden) des Herzschrittmachers werden nicht berücksichtigt
Ergebnis-ID	121800
Grundgesamtheit	8
Beobachtete Ereignisse	0
Erwartete Ereignisse	

Ergebnis (Einheit)	0,00%
Referenzbereich (bundesweit)	<= 3,10 %
Vertrauensbereich (bundesweit)	0,87 - 1,27%
Vertrauensbereich (Krankenhaus)	0,00 - 32,44%
Bewertung des Strukturierten Dialogs bzw. des Stellungnahmeverfahrens	R10 - Ergebnis rechnerisch unauffällig, daher kein Strukturierter Dialog bzw. Stellungnahmeverfahren erforderlich

Leistungsbereich (LB)	Hüftendoprothesenversorgung
Bezeichnung des Qualitätsindikators	Hüftendoprothesen-Wechsel bzw. -Komponentenwechsel im Verlauf
Allgemeinverständliche Bezeichnung des Qualitätsindikators	Verhältnis der tatsächlichen Anzahl zur vorher erwarteten Anzahl der Patientinnen und Patienten, bei denen ein Austausch des künstlichen Hüftgelenks oder einzelner Teile war (bezogen auf den Zeitraum von 90 Tagen nach der Operation, bei der das künstliche Hüftgelenk erstmals eingesetzt wurde; berücksichtigt wurden individuelle Risiken der Patientinnen und Patienten)
Ergebnis-ID	10271
Grundgesamtheit	entfällt
Beobachtete Ereignisse	entfällt
Erwartete Ereignisse	
Ergebnis (Einheit)	0,59
Referenzbereich (bundesweit)	<= 2,81 (95. Perzentil)
Vertrauensbereich (bundesweit)	0,99 - 1,06
Vertrauensbereich (Krankenhaus)	0,10 - 3,18
Bewertung des Strukturierten Dialogs bzw. des Stellungnahmeverfahrens	R10 - Ergebnis rechnerisch unauffällig, daher kein Strukturierter Dialog bzw. Stellungnahmeverfahren erforderlich

Leistungsbereich (LB)	Hüftendoprothesenversorgung
Bezeichnung des Qualitätsindikators	Indikation zur elektiven Hüftendoprothesen-Erstimplantation
Allgemeinverständliche Bezeichnung des Qualitätsindikators	Die geplante Operation, bei der erstmal ein künstliches Hüftgelenk eingesetzt wurde, war aus medizinischen Gründen angebracht
Ergebnis-ID	54001
Grundgesamtheit	51
Beobachtete Ereignisse	49
Erwartete Ereignisse	
Ergebnis (Einheit)	96,08%
Referenzbereich (bundesweit)	>= 90,00 %



Vertrauensbereich (bundesweit)	97,58 - 97,72%
Vertrauensbereich (Krankenhaus)	86,78 - 98,92%
Bewertung des Strukturierten Dialogs bzw. des Stellungnahmeverfahrens	R10 - Ergebnis rechnerisch unauffällig, daher kein Strukturierter Dialog bzw. Stellungnahmeverfahren erforderlich

Leistungsbereich (LB)	Hüftendoprothesenversorgung
Bezeichnung des Qualitätsindikators	Indikation zum Hüftendoprothesen-Wechsel bzw. - Komponentenwechsel
Allgemeinverständliche Bezeichnung des Qualitätsindikators	Die Operation, bei der das künstliche Hüftgelenk oder einzelne Teile ausgetauscht wurden, war aus medizinischen Gründen angebracht
Ergebnis-ID	54002
Grundgesamtheit	7
Beobachtete Ereignisse	7
Erwartete Ereignisse	
Ergebnis (Einheit)	100,00%
Referenzbereich (bundesweit)	>= 86,00 %
Vertrauensbereich (bundesweit)	93,02 - 93,72%
Vertrauensbereich (Krankenhaus)	64,57 - 100,00%
Bewertung des Strukturierten Dialogs bzw. des Stellungnahmeverfahrens	R10 - Ergebnis rechnerisch unauffällig, daher kein Strukturierter Dialog bzw. Stellungnahmeverfahren erforderlich

Leistungsbereich (LB)	Hüftendoprothesenversorgung
Bezeichnung des Qualitätsindikators	Präoperative Verweildauer
Allgemeinverständliche Bezeichnung des Qualitätsindikators	Wartezeit im Krankenhaus vor der Operation
Ergebnis-ID	54003
Grundgesamtheit	52
Beobachtete Ereignisse	7
Erwartete Ereignisse	
Ergebnis (Einheit)	13,46%
Referenzbereich (bundesweit)	<= 15,00 %
Vertrauensbereich (bundesweit)	10,11 - 10,59%
Vertrauensbereich (Krankenhaus)	6,68 - 25,27%
Bewertung des Strukturierten Dialogs bzw. des Stellungnahmeverfahrens	R10 - Ergebnis rechnerisch unauffällig, daher kein Strukturierter Dialog bzw. Stellungnahmeverfahren erforderlich

Leistungsbereich (LB)	Hüftendoprothesenversorgung
Bezeichnung des Qualitätsindikators	Sturzprophylaxe
Allgemeinverständliche Bezeichnung des Qualitätsindikators	Vorbeugende Maßnahmen, um einen Sturz der Patientin / des Patienten nach der Operation zu vermeiden
Ergebnis-ID	54004
Grundgesamtheit	94
Beobachtete Ereignisse	94
Erwartete Ereignisse	
Ergebnis (Einheit)	100,00%
Referenzbereich (bundesweit)	>= 90,00 %
Vertrauensbereich (bundesweit)	97,25 - 97,40%
Vertrauensbereich (Krankenhaus)	96,07 - 100,00%
Bewertung des Strukturierten Dialogs bzw. des Stellungnahmeverfahrens	R10 - Ergebnis rechnerisch unauffällig, daher kein Strukturierter Dialog bzw. Stellungnahmeverfahren erforderlich

Leistungsbereich (LB)	Hüftendoprothesenversorgung
Bezeichnung des Qualitätsindikators	Gehunfähigkeit bei Entlassung
Allgemeinverständliche Bezeichnung des Qualitätsindikators	Verhältnis der tatsächlichen Anzahl zur vorher erwarteten Anzahl an Patientinnen und Patienten, die bei der Entlassung aus dem Krankenhaus keine 50 Meter gehen konnten (berücksichtigt wurden individuelle Risiken der Patientinnen und Patienten)
Ergebnis-ID	54012
Grundgesamtheit	95
Beobachtete Ereignisse	26
Erwartete Ereignisse	8,31
Ergebnis (Einheit)	3,13
Referenzbereich (bundesweit)	<= 2,44 (95. Perzentil)
Vertrauensbereich (bundesweit)	0,99 - 1,04
Vertrauensbereich (Krankenhaus)	2,22 - 4,24
Bewertung des Strukturierten Dialogs bzw. des Stellungnahmeverfahrens	A42 - Keine (ausreichend erklärenden) Gründe für die rechnerische Auffälligkeit benannt

Leistungsbereich (LB)	Hüftendoprothesenversorgung
Bezeichnung des Qualitätsindikators	Sterblichkeit im Krankenhaus
Allgemeinverständliche Bezeichnung des Qualitätsindikators	Patientinnen und Patienten, die während des Krankenhausaufenthalts verstorben sind (bezogen auf Patientinnen und Patienten mit sehr geringer Wahrscheinlichkeit zu versterben)
Ergebnis-ID	54013
Grundgesamtheit	entfällt
Beobachtete Ereignisse	entfällt

Erwartete Ereignisse	
Ergebnis (Einheit)	-
Referenzbereich (bundesweit)	Sentinel Event
Vertrauensbereich (bundesweit)	0,04 - 0,07%
Vertrauensbereich (Krankenhaus)	entfällt
Bewertung des Strukturierten Dialogs bzw. des Stellungnahmeverfahrens	U32 - Das abweichende Ergebnis erklärt sich durch Einzelfälle

Leistungsbereich (LB)	Hüftendoprothesenversorgung
Bezeichnung des Qualitätsindikators	Allgemeine Komplikationen bei endoprothetischer Versorgung einer hüftgelenknahen Femurfraktur
Allgemeinverständliche Bezeichnung des Qualitätsindikators	Verhältnis der tatsächlichen Anzahl zur vorher erwarteten Anzahl der Patientinnen und Patienten, bei denen Komplikationen auftraten (z. B. Blutgerinnsel, Lungenentzündungen und akute Herz-Kreislauf-Probleme), die nur indirekt mit der Operation zusammenhingen (bezogen auf Operationen, bei denen ein künstliches Hüftgelenk eingesetzt wurde und die infolge eines Bruchs im oberen Teil des Oberschenkelknochens stattfanden)
Ergebnis-ID	54015
Grundgesamtheit	52
Beobachtete Ereignisse	7
Erwartete Ereignisse	6,14
Ergebnis (Einheit)	1,14
Referenzbereich (bundesweit)	<= 2,15 (95. Perzentil)
Vertrauensbereich (bundesweit)	0,99 - 1,03
Vertrauensbereich (Krankenhaus)	0,57 - 2,14
Bewertung des Strukturierten Dialogs bzw. des Stellungnahmeverfahrens	R10 - Ergebnis rechnerisch unauffällig, daher kein Strukturierter Dialog bzw. Stellungnahmeverfahren erforderlich

Leistungsbereich (LB)	Hüftendoprothesenversorgung
Bezeichnung des Qualitätsindikators	Allgemeine Komplikationen bei elektiver Hüftendoprothesen- Erstimplantation
Allgemeinverständliche Bezeichnung des Qualitätsindikators	Komplikationen (z. B. Blutgerinnsel, Lungenentzündungen und akute Herz-Kreislauf-Probleme), die nur indirekt mit der geplanten Operation zusammenhingen (bezogen auf Operationen, bei denen erstmals ein künstliches Hüftgelenk eingesetzt wurde)
Ergebnis-ID	54016
Grundgesamtheit	entfällt
Beobachtete Ereignisse	entfällt
Erwartete Ereignisse	
Ergebnis (Einheit)	-



Referenzbereich (bundesweit)	<= 6,48 % (95. Perzentil)
Vertrauensbereich (bundesweit)	1,42 - 1,54%
Vertrauensbereich (Krankenhaus)	entfällt
Bewertung des Strukturierten Dialogs bzw. des Stellungnahmeverfahrens	R10 - Ergebnis rechnerisch unauffällig, daher kein Strukturierter Dialog bzw. Stellungnahmeverfahren erforderlich

Leistungsbereich (LB)	Hüftendoprothesenversorgung
Bezeichnung des Qualitätsindikators	Allgemeine Komplikationen bei Hüftendoprothesen-Wechsel bzw. -Komponentenwechsel
Allgemeinverständliche Bezeichnung des Qualitätsindikators	Komplikationen (z. B. Blutgerinnsel, Lungenentzündungen und akute Herz-Kreislauf-Probleme), die nur indirekt mit der Operation zusammenhängen, (bezogen auf Operationen, bei denen das künstliche Hüftgelenk oder einzelne Teile davon ausgetauscht wurden)
Ergebnis-ID	54017
Grundgesamtheit	7
Beobachtete Ereignisse	0
Erwartete Ereignisse	
Ergebnis (Einheit)	0,00%
Referenzbereich (bundesweit)	<= 19,26 % (95. Perzentil)
Vertrauensbereich (bundesweit)	6,59 - 7,36%
Vertrauensbereich (Krankenhaus)	0,00 - 35,43%
Bewertung des Strukturierten Dialogs bzw. des Stellungnahmeverfahrens	R10 - Ergebnis rechnerisch unauffällig, daher kein Strukturierter Dialog bzw. Stellungnahmeverfahren erforderlich

Leistungsbereich (LB)	Hüftendoprothesenversorgung
Bezeichnung des Qualitätsindikators	Spezifische Komplikationen bei endoprothetischer Versorgung einer hüftgelenknahen Femurfraktur
Allgemeinverständliche Bezeichnung des Qualitätsindikators	Komplikationen (wie z. B. Wundinfektionen, Blutungen oder ein Bruch der Knochen) im direkten Zusammenhang mit der Operation (bezogen auf Operationen, bei denen ein künstliches Hüftgelenk eingesetzt wurde und die infolge eines Bruchs im oberen Teil des Oberschenkelknochens stattfanden)
Ergebnis-ID	54018
Grundgesamtheit	52
Beobachtete Ereignisse	7
Erwartete Ereignisse	
Ergebnis (Einheit)	13,46%
Referenzbereich (bundesweit)	<= 11,54 % (95. Perzentil)

Vertrauensbereich (bundesweit)	4,56 - 4,90%
Vertrauensbereich (Krankenhaus)	6,68 - 25,27%
Bewertung des Strukturierten Dialogs bzw. des Stellungnahmeverfahrens	A41 - Hinweise auf Struktur- oder Prozessmängel

Leistungsbereich (LB)	Hüftendoprothesenversorgung
Bezeichnung des Qualitätsindikators	Spezifische Komplikationen bei elektiver Hüftendoprothesen- Erstimplantation
Allgemeinverständliche Bezeichnung des Qualitätsindikators	Komplikationen (wie z. B. Wundinfektionen, Blutungen oder ein Bruch der Knochen) im direkten Zusammenhang mit der geplanten Operation (bezogen auf Operationen, bei denen erstmals ein künstliches Hüftgelenk eingesetzt wurde)
Ergebnis-ID	54019
Grundgesamtheit	entfällt
Beobachtete Ereignisse	entfällt
Erwartete Ereignisse	
Ergebnis (Einheit)	-
Referenzbereich (bundesweit)	<= 7,32 % (95. Perzentil)
Vertrauensbereich (bundesweit)	2,21 - 2,35%
Vertrauensbereich (Krankenhaus)	entfällt
Bewertung des Strukturierten Dialogs bzw. des Stellungnahmeverfahrens	R10 - Ergebnis rechnerisch unauffällig, daher kein Strukturierter Dialog bzw. Stellungnahmeverfahren erforderlich

Leistungsbereich (LB)	Hüftendoprothesenversorgung
Bezeichnung des Qualitätsindikators	Spezifische Komplikationen bei Hüftendoprothesen-Wechsel bzw. -Komponentenwechsel
Allgemeinverständliche Bezeichnung des Qualitätsindikators	Verhältnis der tatsächlichen Anzahl zur vorher erwarteten Anzahl der Patientinnen und Patienten, bei denen Komplikationen auftraten (z. B. Wundinfektionen, Blutungen oder ein Bruch der Knochen), die direkt mit der Operation zusammenhängen (bezogen auf Operationen, bei denen das künstliche Hüftgelenk oder einzelne Teile davon ausgetauscht wurden)
Ergebnis-ID	54120
Grundgesamtheit	entfällt
Beobachtete Ereignisse	entfällt
Erwartete Ereignisse	
Ergebnis (Einheit)	0,71
Referenzbereich (bundesweit)	<= 2,06 (95. Perzentil)

Vertrauensbereich (bundesweit)	0,97 - 1,05
Vertrauensbereich (Krankenhaus)	0,20 - 1,59
Bewertung des Strukturierten Dialogs bzw. des Stellungnahmeverfahrens	R10 - Ergebnis rechnerisch unauffällig, daher kein Strukturierter Dialog bzw. Stellungnahmeverfahren erforderlich

Leistungsbereich (LB)	Hüftendoprothesenversorgung
Bezeichnung der Kennzahl	Sterblichkeit bei einer hüftgelenknahen Femurfraktur
Allgemeinverständliche Bezeichnung der Kennzahl	Patientinnen und Patienten, die während des Krankenhausaufenthalts verstorben sind (bezogen auf Patientinnen und Patienten, bei denen infolge eines Bruchs im oberen Teil des Oberschenkelknochens ein künstliches Hüftgelenk eingesetzt wurde)
Ergebnis-ID	191914
Grundgesamtheit	entfällt
Beobachtete Ereignisse	entfällt
Erwartete Ereignisse	
Ergebnis (Einheit)	-
Referenzbereich (bundesweit)	
Vertrauensbereich (bundesweit)	0,98 - 1,04
Vertrauensbereich (Krankenhaus)	entfällt
Bewertung des Strukturierten Dialogs bzw. des Stellungnahmeverfahrens	-

Leistungsbereich (LB)	Hüftgelenknahe Femurfraktur mit osteosynthetischer Versorgung
Bezeichnung des Qualitätsindikators	Spezifische Komplikationen bei osteosynthetischer Versorgung einer hüftgelenknahen Femurfraktur
Allgemeinverständliche Bezeichnung des Qualitätsindikators	Komplikationen (z. B. Nachblutungen, Implantatfehllagen und Wundinfektionen) im direkten Zusammenhang mit der Operation (bezogen auf Operationen, die infolge eines Bruchs im oberen Teil des Oberschenkelknochens stattfanden und bei denen die gebrochenen Knochenteile durch eine metallene Verbindung fixiert wurden)
Ergebnis-ID	54029
Grundgesamtheit	37
Beobachtete Ereignisse	7
Erwartete Ereignisse	
Ergebnis (Einheit)	18,92%
Referenzbereich (bundesweit)	<= 5,44 % (95. Perzentil)

Vertrauensbereich (bundesweit)	1,79 - 2,01%
Vertrauensbereich (Krankenhaus)	9,48 - 34,20%
Bewertung des Strukturierten Dialogs bzw. des Stellungnahmeverfahrens	H20 - Aufforderung an das einrichtungsinterne Qualitätsmanagement zur Analyse der rechnerischen Auffälligkeit

Leistungsbereich (LB)	Hüftgelenknahe Femurfraktur mit osteosynthetischer Versorgung
Bezeichnung des Qualitätsindikators	Präoperative Verweildauer
Allgemeinverständliche Bezeichnung des Qualitätsindikators	Wartezeit im Krankenhaus vor der Operation
Ergebnis-ID	54030
Grundgesamtheit	37
Beobachtete Ereignisse	5
Erwartete Ereignisse	
Ergebnis (Einheit)	13,51%
Referenzbereich (bundesweit)	<= 15,00 %
Vertrauensbereich (bundesweit)	10,86 - 11,36%
Vertrauensbereich (Krankenhaus)	5,91 - 27,98%
Bewertung des Strukturierten Dialogs bzw. des Stellungnahmeverfahrens	R10 - Ergebnis rechnerisch unauffällig, daher kein Strukturierter Dialog bzw. Stellungnahmeverfahren erforderlich

Leistungsbereich (LB)	Hüftgelenknahe Femurfraktur mit osteosynthetischer Versorgung
Bezeichnung des Qualitätsindikators	Gehunfähigkeit bei Entlassung
Allgemeinverständliche Bezeichnung des Qualitätsindikators	Verhältnis der tatsächlichen Anzahl zur vorher erwarteten Anzahl an Patientinnen und Patienten, die bei der Entlassung aus dem Krankenhaus keine 50 Meter gehen konnten (berücksichtigt wurden individuelle Risiken der Patientinnen und Patienten)
Ergebnis-ID	54033
Grundgesamtheit	30
Beobachtete Ereignisse	10
Erwartete Ereignisse	5,76
Ergebnis (Einheit)	1,74
Referenzbereich (bundesweit)	<= 2,16 (95. Perzentil)
Vertrauensbereich (bundesweit)	0,99 - 1,03
Vertrauensbereich (Krankenhaus)	1,00 - 2,67
Bewertung des Strukturierten Dialogs bzw. des Stellungnahmeverfahrens	R10 - Ergebnis rechnerisch unauffällig, daher kein Strukturierter Dialog bzw. Stellungnahmeverfahren erforderlich



Leistungsbereich (LB)	Hüftgelenknahe Femurfraktur mit osteosynthetischer Versorgung
Bezeichnung des Qualitätsindikators	Allgemeine Komplikationen bei osteosynthetischer Versorgung einer hüftgelenknahe Femurfraktur
Allgemeinverständliche Bezeichnung des Qualitätsindikators	Verhältnis der tatsächlichen Anzahl zur vorher erwarteten Anzahl an Patientinnen und Patienten mit Komplikationen (z. B. Harnwegsinfektionen, Lungenentzündungen oder Thrombosen), die nur indirekt mit der Operation zusammenhängen (bezogen auf Operationen infolge eines Bruchs im oberen Teil des Oberschenkelknochens, bei denen die gebrochenen Knochenteile durch eine metallene Verbindung fixiert werden; berücksichtigt wurden individuelle Risiken der Patientinnen und Patienten)
Ergebnis-ID	54042
Grundgesamtheit	37
Beobachtete Ereignisse	4
Erwartete Ereignisse	4,08
Ergebnis (Einheit)	0,98
Referenzbereich (bundesweit)	<= 2,26 (95. Perzentil)
Vertrauensbereich (bundesweit)	0,98 - 1,03
Vertrauensbereich (Krankenhaus)	0,39 - 2,24
Bewertung des Strukturierten Dialogs bzw. des Stellungnahmeverfahrens	R10 - Ergebnis rechnerisch unauffällig, daher kein Strukturierter Dialog bzw. Stellungnahmeverfahren erforderlich

Leistungsbereich (LB)	Hüftgelenknahe Femurfraktur mit osteosynthetischer Versorgung
Bezeichnung des Qualitätsindikators	Sterblichkeit im Krankenhaus
Allgemeinverständliche Bezeichnung des Qualitätsindikators	Verhältnis der tatsächlichen Anzahl zur vorher erwarteten Anzahl an Patientinnen und Patienten, die während des Krankenhausaufenthalts verstorben sind (berücksichtigt wurden individuelle Risiken der Patientinnen und Patienten)
Ergebnis-ID	54046
Grundgesamtheit	entfällt
Beobachtete Ereignisse	entfällt
Erwartete Ereignisse	
Ergebnis (Einheit)	-
Referenzbereich (bundesweit)	Nicht definiert
Vertrauensbereich (bundesweit)	0,99 - 1,07
Vertrauensbereich (Krankenhaus)	entfällt
Bewertung des Strukturierten Dialogs bzw. des Stellungnahmeverfahrens	N01 - Qualitätsindikator ohne Ergebnis, da entsprechende Fälle nicht aufgetreten sind



Leistungsbereich (LB)	Hüftgelenknahe Femurfraktur mit osteosynthetischer Versorgung
Bezeichnung des Qualitätsindikators	Sturzprophylaxe
Allgemeinverständliche Bezeichnung des Qualitätsindikators	Vorbeugende Maßnahmen, um einen Sturz der Patientin / des Patienten nach der Operation zu vermeiden
Ergebnis-ID	54050
Grundgesamtheit	34
Beobachtete Ereignisse	33
Erwartete Ereignisse	
Ergebnis (Einheit)	97,06%
Referenzbereich (bundesweit)	>= 90,00 %
Vertrauensbereich (bundesweit)	97,16 - 97,44%
Vertrauensbereich (Krankenhaus)	85,08 - 99,48%
Bewertung des Strukturierten Dialogs bzw. des Stellungnahmeverfahrens	R10 - Ergebnis rechnerisch unauffällig, daher kein Strukturiertes Dialog bzw. Stellungnahmeverfahren erforderlich

Leistungsbereich (LB)	Implantierbare Defibrillatoren-Aggregatwechsel
Bezeichnung des Qualitätsindikators	Durchführung intraoperativer Messungen von Reizschwellen und Signalamplituden
Allgemeinverständliche Bezeichnung des Qualitätsindikators	Die Funktionsfähigkeit der Kabel des Schockgebers (Defibrillators) wurde während der Operation durch verschiedene Messungen überprüft
Ergebnis-ID	52321
Grundgesamtheit	50
Beobachtete Ereignisse	50
Erwartete Ereignisse	
Ergebnis (Einheit)	100,00%
Referenzbereich (bundesweit)	>= 95,00 %
Vertrauensbereich (bundesweit)	98,69 - 98,87%
Vertrauensbereich (Krankenhaus)	92,87 - 100,00%
Bewertung des Strukturierten Dialogs bzw. des Stellungnahmeverfahrens	R10 - Ergebnis rechnerisch unauffällig, daher kein Strukturiertes Dialog bzw. Stellungnahmeverfahren erforderlich



Leistungsbereich (LB)	Implantierbare Defibrillatoren-Aggregatwechsel
Bezeichnung des Qualitätsindikators	Nicht sondenbedingte Komplikationen (inkl. Wundinfektionen)
Allgemeinverständliche Bezeichnung des Qualitätsindikators	Behandlungsbedürftige Komplikationen, die während oder unmittelbar nach der Operation, bei der das Gehäuse des Schockgebers (Defibrillators) ausgetauscht wurde, auftraten (z. B. Infektion der Operationswunde, ungewolltes Eintreten von Luft zwischen Lunge und Brustfell). Komplikationen an den Kabeln (Sonden) des Schockgebers (Defibrillators) wurden nicht berücksichtigt
Ergebnis-ID	141800
Grundgesamtheit	5
Beobachtete Ereignisse	0
Erwartete Ereignisse	
Ergebnis (Einheit)	0,00%
Referenzbereich (bundesweit)	<= 3,80 %
Vertrauensbereich (bundesweit)	0,15 - 0,34%
Vertrauensbereich (Krankenhaus)	0,00 - 43,45%
Bewertung des Strukturierten Dialogs bzw. des Stellungnahmeverfahrens	R10 - Ergebnis rechnerisch unauffällig, daher kein Strukturierter Dialog bzw. Stellungnahmeverfahren erforderlich

Leistungsbereich (LB)	Implantierbare Defibrillatoren-Implantation
Bezeichnung des Qualitätsindikators	Leitlinienkonforme Systemwahl
Allgemeinverständliche Bezeichnung des Qualitätsindikators	Die Behandlung mit einem Schockgeber (Defibrillator) erfolgte nach wissenschaftlichen Empfehlungen
Ergebnis-ID	50005
Grundgesamtheit	22
Beobachtete Ereignisse	22
Erwartete Ereignisse	
Ergebnis (Einheit)	100,00%
Referenzbereich (bundesweit)	>= 90,00 %
Vertrauensbereich (bundesweit)	96,58 - 97,05%
Vertrauensbereich (Krankenhaus)	85,13 - 100,00%
Bewertung des Strukturierten Dialogs bzw. des Stellungnahmeverfahrens	R10 - Ergebnis rechnerisch unauffällig, daher kein Strukturierter Dialog bzw. Stellungnahmeverfahren erforderlich

Leistungsbereich (LB)	Implantierbare Defibrillatoren-Implantation
Bezeichnung des Qualitätsindikators	Leitlinienkonforme Indikation
Allgemeinverständliche Bezeichnung des Qualitätsindikators	Die Behandlung mit einem Schockgeber (Defibrillator) war nach wissenschaftlichen Empfehlungen erforderlich
Ergebnis-ID	50055

Grundgesamtheit	22
Beobachtete Ereignisse	21
Erwartete Ereignisse	
Ergebnis (Einheit)	95,45%
Referenzbereich (bundesweit)	>= 90,00 %
Vertrauensbereich (bundesweit)	91,37 - 92,11%
Vertrauensbereich (Krankenhaus)	78,20 - 99,19%
Bewertung des Strukturierten Dialogs bzw. des Stellungnahmeverfahrens	R10 - Ergebnis rechnerisch unauffällig, daher kein Strukturierter Dialog bzw. Stellungnahmeverfahren erforderlich

Leistungsbereich (LB)	Implantierbare Defibrillatoren-Implantation
Bezeichnung des Qualitätsindikators	Sterblichkeit im Krankenhaus
Allgemeinverständliche Bezeichnung des Qualitätsindikators	Verhältnis der tatsächlichen Anzahl zur vorher erwarteten Anzahl an Patientinnen und Patienten, die während des Krankenhausaufenthalts verstorben sind (berücksichtigt wurden individuelle Risiken der Patientinnen und Patienten)
Ergebnis-ID	51186
Grundgesamtheit	entfällt
Beobachtete Ereignisse	entfällt
Erwartete Ereignisse	
Ergebnis (Einheit)	6,10
Referenzbereich (bundesweit)	<= 6,96 (95. Perzentil)
Vertrauensbereich (bundesweit)	0,89 - 1,24
Vertrauensbereich (Krankenhaus)	1,08 - 29,26
Bewertung des Strukturierten Dialogs bzw. des Stellungnahmeverfahrens	R10 - Ergebnis rechnerisch unauffällig, daher kein Strukturierter Dialog bzw. Stellungnahmeverfahren erforderlich

Leistungsbereich (LB)	Implantierbare Defibrillatoren-Implantation
Bezeichnung des Qualitätsindikators	Eingriffsdauer bei Implantationen und Aggregatwechseln
Allgemeinverständliche Bezeichnung des Qualitätsindikators	Dauer der Operation, bei der der Schockgeber (Defibrillator) erstmal eingesetzt oder das Gehäuse ausgetauscht wird
Ergebnis-ID	52131
Grundgesamtheit	27
Beobachtete Ereignisse	26
Erwartete Ereignisse	
Ergebnis (Einheit)	96,30%
Referenzbereich (bundesweit)	>= 60,00 %



Vertrauensbereich (bundesweit)	90,71 - 91,35%
Vertrauensbereich (Krankenhaus)	81,72 - 99,34%
Bewertung des Strukturierten Dialogs bzw. des Stellungnahmeverfahrens	R10 - Ergebnis rechnerisch unauffällig, daher kein Strukturierter Dialog bzw. Stellungnahmeverfahren erforderlich

Leistungsbereich (LB)	Implantierbare Defibrillatoren-Implantation
Bezeichnung des Qualitätsindikators	Akzeptable Reizschwellen und Signalamplituden bei intraoperativen Messungen
Allgemeinverständliche Bezeichnung des Qualitätsindikators	Verschiedene Messungen während der Operation haben gezeigt, dass die Kabel des Schockgebers (Defibrillators) angemessen funktionierten
Ergebnis-ID	52316
Grundgesamtheit	84
Beobachtete Ereignisse	83
Erwartete Ereignisse	
Ergebnis (Einheit)	98,81%
Referenzbereich (bundesweit)	>= 90,00 %
Vertrauensbereich (bundesweit)	96,02 - 96,31%
Vertrauensbereich (Krankenhaus)	93,56 - 99,79%
Bewertung des Strukturierten Dialogs bzw. des Stellungnahmeverfahrens	R10 - Ergebnis rechnerisch unauffällig, daher kein Strukturierter Dialog bzw. Stellungnahmeverfahren erforderlich

Leistungsbereich (LB)	Implantierbare Defibrillatoren-Implantation
Bezeichnung des Qualitätsindikators	Sondendislokation oder - dysfunktion
Allgemeinverständliche Bezeichnung des Qualitätsindikators	Ungewollte Lageveränderungen oder Funktionsstörungen der Kabel (Sonden) des Schockgebers (Defibrillators)
Ergebnis-ID	52325
Grundgesamtheit	entfällt
Beobachtete Ereignisse	entfällt
Erwartete Ereignisse	
Ergebnis (Einheit)	-
Referenzbereich (bundesweit)	<= 3,00 %
Vertrauensbereich (bundesweit)	0,71 - 0,97%
Vertrauensbereich (Krankenhaus)	entfällt
Bewertung des Strukturierten Dialogs bzw. des Stellungnahmeverfahrens	U32 - Das abweichende Ergebnis erklärt sich durch Einzelfälle



Leistungsbereich (LB)	Implantierbare Defibrillatoren-Implantation
Bezeichnung des Qualitätsindikators	Dosis-Flächen-Produkt
Allgemeinverständliche Bezeichnung des Qualitätsindikators	Verhältnis der tatsächlichen Anzahl zur vorher erwarteten Anzahl an Patientinnen und Patienten, bei deren Untersuchung eine zu hohe Röntgenstrahlung gemessen wurde (berücksichtigt wurden individuelle Risiken der Patientinnen und Patienten)
Ergebnis-ID	131801
Grundgesamtheit	entfällt
Beobachtete Ereignisse	entfällt
Erwartete Ereignisse	
Ergebnis (Einheit)	0,87
Referenzbereich (bundesweit)	$\leq 2,72$ (95. Perzentil)
Vertrauensbereich (bundesweit)	0,89 - 0,97
Vertrauensbereich (Krankenhaus)	0,24 - 2,67
Bewertung des Strukturierten Dialogs bzw. des Stellungnahmeverfahrens	R10 - Ergebnis rechnerisch unauffällig, daher kein Strukturierter Dialog bzw. Stellungnahmeverfahren erforderlich

Leistungsbereich (LB)	Implantierbare Defibrillatoren-Implantation
Bezeichnung des Qualitätsindikators	Nicht sondenbedingte Komplikationen (inkl. Wundinfektionen)
Allgemeinverständliche Bezeichnung des Qualitätsindikators	Behandlungsbedürftige Komplikationen, die während oder unmittelbar nach der Operation auftreten (z. B. Infektion der Operationswunde, ungewolltes Eintreten von Luft zwischen Lunge und Brustfell). Komplikationen an den Kabeln (Sonden) des Schockgebers (Defibrillators) wurden nicht berücksichtigt
Ergebnis-ID	131802
Grundgesamtheit	22
Beobachtete Ereignisse	0
Erwartete Ereignisse	
Ergebnis (Einheit)	0,00%
Referenzbereich (bundesweit)	$\leq 2,50$ %
Vertrauensbereich (bundesweit)	0,82 - 1,08%
Vertrauensbereich (Krankenhaus)	0,00 - 14,87%
Bewertung des Strukturierten Dialogs bzw. des Stellungnahmeverfahrens	R10 - Ergebnis rechnerisch unauffällig, daher kein Strukturierter Dialog bzw. Stellungnahmeverfahren erforderlich

Leistungsbereich (LB)	Implantierbare Defibrillatoren-Implantation
Bezeichnung der Kennzahl	Zugang über die Vena subclavia beim Vorschieben der Sonden
Allgemeinverständliche Bezeichnung der Kennzahl	Die Kabel (Sonden) des Schockgebers (Defibrillators) wurden über die große Schlüsselbeinvene zum Herzen vorgeschoben
Ergebnis-ID	131803
Grundgesamtheit	22
Beobachtete Ereignisse	18
Erwartete Ereignisse	
Ergebnis (Einheit)	81,82%
Referenzbereich (bundesweit)	
Vertrauensbereich (bundesweit)	54,58 - 55,95%
Vertrauensbereich (Krankenhaus)	entfällt
Bewertung des Strukturierten Dialogs bzw. des Stellungnahmeverfahrens	-

Leistungsbereich (LB)	Implantierbare Defibrillatoren-Implantation
Bezeichnung des Qualitätsindikators	Prozedurassoziierte Probleme (Sonden- bzw. Taschenprobleme) als Indikation zum Folgeeingriff innerhalb eines Jahres
Allgemeinverständliche Bezeichnung des Qualitätsindikators	Anzahl an aufgetretenen Problemen. Die Probleme traten im Zusammenhang mit der Operation, bei der ein Herzschrittmacher eingesetzt wurde (Sonden- oder Taschenprobleme), auf und führten innerhalb eines Jahres zu einer erneuten Operation
Ergebnis-ID	132001
Grundgesamtheit	19
Beobachtete Ereignisse	0
Erwartete Ereignisse	1,03
Ergebnis (Einheit)	0,00
Referenzbereich (bundesweit)	<= 2,63 (95. Perzentil)
Vertrauensbereich (bundesweit)	0,90 - 1,04
Vertrauensbereich (Krankenhaus)	0,00 - 3,11
Bewertung des Strukturierten Dialogs bzw. des Stellungnahmeverfahrens	R10 - Ergebnis rechnerisch unauffällig, daher kein Strukturierter Dialog bzw. Stellungnahmeverfahren erforderlich
Kommentar beauftragte Stelle	In den risikoadjustierten Qualitätsindikatoren sind die erwarteten Werte der Krankenhäuser immer größer als 0. Sehr kleine Werte von z.B. 0,001 können aus technischen Gründen nicht dargestellt werden, da nur zwei Nachkommastellen ausgewiesen werden.



Leistungsbereich (LB)	Implantierbare Defibrillatoren-Implantation
Bezeichnung des Qualitätsindikators	Infektionen oder Aggregatperforationen als Indikation zum Folgeeingriff innerhalb eines Jahres
Allgemeinverständliche Bezeichnung des Qualitätsindikators	Anzahl an aufgetretenen Problemen. Die Probleme traten im Zusammenhang mit der Operation, bei der ein Herzschrittmacher eingesetzt wurde (Sonden- oder Taschenprobleme), auf und führten innerhalb eines Jahres zu einer erneuten Operation
Ergebnis-ID	132002
Grundgesamtheit	entfällt
Beobachtete Ereignisse	entfällt
Erwartete Ereignisse	
Ergebnis (Einheit)	4,66
Referenzbereich (bundesweit)	$\leq 3,80$ (95. Perzentil)
Vertrauensbereich (bundesweit)	0,78 - 1,03
Vertrauensbereich (Krankenhaus)	0,83 - 21,79
Bewertung des Strukturierten Dialogs bzw. des Stellungnahmeverfahrens	U32 - Das abweichende Ergebnis erklärt sich durch Einzelfälle

Leistungsbereich (LB)	Implantierbare Defibrillatoren-Revision/-Systemwechsel/-Explantation
Bezeichnung des Qualitätsindikators	Sterblichkeit im Krankenhaus
Allgemeinverständliche Bezeichnung des Qualitätsindikators	Verhältnis der tatsächlichen Anzahl zur vorher erwarteten Anzahl an Patientinnen und Patienten, die während des Krankenhausaufenthalts verstorben sind (berücksichtigt wurden individuelle Risiken der Patientinnen und Patienten)
Ergebnis-ID	51196
Grundgesamtheit	8
Beobachtete Ereignisse	0
Erwartete Ereignisse	0,04
Ergebnis (Einheit)	0,00
Referenzbereich (bundesweit)	$\leq 4,92$ (95. Perzentil)
Vertrauensbereich (bundesweit)	1,03 - 1,38
Vertrauensbereich (Krankenhaus)	0,00 - 72,45
Bewertung des Strukturierten Dialogs bzw. des Stellungnahmeverfahrens	R10 - Ergebnis rechnerisch unauffällig, daher kein Strukturierter Dialog bzw. Stellungnahmeverfahren erforderlich
Kommentar beauftragte Stelle	In den risikoadjustierten Qualitätsindikatoren sind die erwarteten Werte der Krankenhäuser immer größer als 0. Sehr kleine Werte von z.B. 0,001 können aus technischen Gründen nicht dargestellt werden, da nur zwei Nachkommastellen ausgewiesen werden.



Leistungsbereich (LB)	Implantierbare Defibrillatoren-Revision/-Systemwechsel/-Explantation
Bezeichnung des Qualitätsindikators	Dislokation oder Dysfunktion revidierter bzw. neu implantierter Sonden
Allgemeinverständliche Bezeichnung des Qualitätsindikators	Ungewollte Lageveränderung oder Funktionsstörung der angepassten oder neu eingesetzten Kabel des Schockgebers (Defibrillators)
Ergebnis-ID	52324
Grundgesamtheit	8
Beobachtete Ereignisse	0
Erwartete Ereignisse	
Ergebnis (Einheit)	0,00%
Referenzbereich (bundesweit)	<= 3,00 %
Vertrauensbereich (bundesweit)	0,46 - 0,88%
Vertrauensbereich (Krankenhaus)	0,00 - 32,44%
Bewertung des Strukturierten Dialogs bzw. des Stellungnahmeverfahrens	R10 - Ergebnis rechnerisch unauffällig, daher kein Strukturierter Dialog bzw. Stellungnahmeverfahren erforderlich

Leistungsbereich (LB)	Implantierbare Defibrillatoren-Revision/-Systemwechsel/-Explantation
Bezeichnung des Qualitätsindikators	Nicht sondenbedingte Komplikationen (inkl. Wundinfektionen)
Allgemeinverständliche Bezeichnung des Qualitätsindikators	Behandlungsbedürftige Komplikationen, die während oder unmittelbar nach der Operation auftreten (z. B. Infektion der Operationswunde, ungewolltes Eintreten von Luft zwischen Lunge und Brustfell). Komplikationen an den Kabeln (Sonden) des Schockgebers (Defibrillators) wurden nicht berücksichtigt
Ergebnis-ID	151800
Grundgesamtheit	8
Beobachtete Ereignisse	0
Erwartete Ereignisse	
Ergebnis (Einheit)	0,00%
Referenzbereich (bundesweit)	<= 2,90 %
Vertrauensbereich (bundesweit)	1,17 - 1,69%
Vertrauensbereich (Krankenhaus)	0,00 - 32,44%
Bewertung des Strukturierten Dialogs bzw. des Stellungnahmeverfahrens	R10 - Ergebnis rechnerisch unauffällig, daher kein Strukturierter Dialog bzw. Stellungnahmeverfahren erforderlich



Leistungsbereich (LB)	Karotis-Revaskularisation
Bezeichnung des Qualitätsindikators	Indikation bei asymptomatischer Karotisstenose - offen-chirurgisch
Allgemeinverständliche Bezeichnung des Qualitätsindikators	Bei Patientinnen und Patienten, die eine um mindestens 60 % verengte Halsschlagader und keine Beschwerden hatten, war der Eingriff aus medizinischen Gründen angebracht
Ergebnis-ID	603
Grundgesamtheit	34
Beobachtete Ereignisse	34
Erwartete Ereignisse	
Ergebnis (Einheit)	100,00%
Referenzbereich (bundesweit)	>= 95,00 %
Vertrauensbereich (bundesweit)	98,88 - 99,22%
Vertrauensbereich (Krankenhaus)	89,85 - 100,00%
Bewertung des Strukturierten Dialogs bzw. des Stellungnahmeverfahrens	R10 - Ergebnis rechnerisch unauffällig, daher kein Strukturierter Dialog bzw. Stellungnahmeverfahren erforderlich

Leistungsbereich (LB)	Karotis-Revaskularisation
Bezeichnung des Qualitätsindikators	Indikation bei symptomatischer Karotisstenose - offen-chirurgisch
Allgemeinverständliche Bezeichnung des Qualitätsindikators	Bei Patientinnen und Patienten, die eine um mindestens 50 % verengte Halsschlagader und Beschwerden hatten, war der Eingriff aus medizinischen Gründen angebracht
Ergebnis-ID	604
Grundgesamtheit	7
Beobachtete Ereignisse	7
Erwartete Ereignisse	
Ergebnis (Einheit)	100,00%
Referenzbereich (bundesweit)	>= 95,00 %
Vertrauensbereich (bundesweit)	99,59 - 99,82%
Vertrauensbereich (Krankenhaus)	64,57 - 100,00%
Bewertung des Strukturierten Dialogs bzw. des Stellungnahmeverfahrens	R10 - Ergebnis rechnerisch unauffällig, daher kein Strukturierter Dialog bzw. Stellungnahmeverfahren erforderlich



Leistungsbereich (LB)	Karotis-Revaskularisation
Bezeichnung der Kennzahl	Periprozedurale Schlaganfälle oder Todesfälle im Krankenhaus bei asymptomatischer Karotisstenose ohne kontralaterale Karotisstenose - offen-chirurgisch
Allgemeinverständliche Bezeichnung der Kennzahl	Patientinnen und Patienten, die eine um mindestens 60 % verengte Halsschlagader und keine Beschwerden hatten und im Zusammenhang mit dem Eingriff einen Schlaganfall erlitten oder verstorben sind (nicht berücksichtigt werden Patientinnen und Patienten, bei denen die Halsschlagader auf der entgegengesetzten Körperseite um mehr als 75 % verengt war)
Ergebnis-ID	605
Grundgesamtheit	23
Beobachtete Ereignisse	0
Erwartete Ereignisse	
Ergebnis (Einheit)	0,00%
Referenzbereich (bundesweit)	
Vertrauensbereich (bundesweit)	1,05 - 1,47%
Vertrauensbereich (Krankenhaus)	0,00 - 14,31%
Bewertung des Strukturierten Dialogs bzw. des Stellungnahmeverfahrens	-

Leistungsbereich (LB)	Karotis-Revaskularisation
Bezeichnung der Kennzahl	Periprozedurale Schlaganfälle oder Todesfälle im Krankenhaus bei asymptomatischer Karotisstenose und kontralateraler Karotisstenose - offen-chirurgisch
Allgemeinverständliche Bezeichnung der Kennzahl	Patientinnen und Patienten, die eine um mindestens 60 % verengte Halsschlagader und keine Beschwerden hatten und die im Zusammenhang mit dem Eingriff einen Schlaganfall erlitten oder verstorben sind und bei denen die Halsschlagader auf der entgegengesetzten Körperseite um mehr als 75 % verengt war
Ergebnis-ID	606
Grundgesamtheit	11
Beobachtete Ereignisse	0
Erwartete Ereignisse	
Ergebnis (Einheit)	0,00%
Referenzbereich (bundesweit)	
Vertrauensbereich (bundesweit)	1,73 - 3,29%
Vertrauensbereich (Krankenhaus)	0,00 - 25,88%
Bewertung des Strukturierten Dialogs bzw. des Stellungnahmeverfahrens	-



Leistungsbereich (LB)	Karotis-Revaskularisation
Bezeichnung des Qualitätsindikators	Periprozedurale Schlaganfälle oder Todesfälle im Krankenhaus - offen- chirurgisch
Allgemeinverständliche Bezeichnung des Qualitätsindikators	Verhältnis der tatsächlichen Anzahl zur vorher erwarteten Anzahl an Patientinnen und Patienten, die im Zusammenhang mit dem Eingriff einen Schlaganfall erlitten oder verstorben sind (berücksichtigt wurden individuelle Risiken der Patientinnen und Patienten)
Ergebnis-ID	11704
Grundgesamtheit	41
Beobachtete Ereignisse	0
Erwartete Ereignisse	0,94
Ergebnis (Einheit)	0,00
Referenzbereich (bundesweit)	<= 2,86 (95. Perzentil)
Vertrauensbereich (bundesweit)	0,91 - 1,07
Vertrauensbereich (Krankenhaus)	0,00 - 3,75
Bewertung des Strukturierten Dialogs bzw. des Stellungnahmeverfahrens	R10 - Ergebnis rechnerisch unauffällig, daher kein Strukturierter Dialog bzw. Stellungnahmeverfahren erforderlich
Kommentar beauftragte Stelle	In den risikoadjustierten Qualitätsindikatoren sind die erwarteten Werte der Krankenhäuser immer größer als 0. Sehr kleine Werte von z.B. 0,001 können aus technischen Gründen nicht dargestellt werden, da nur zwei Nachkommastellen ausgewiesen werden.

Leistungsbereich (LB)	Karotis-Revaskularisation
Bezeichnung der Kennzahl	Schwere periprozedurale Schlaganfälle oder Todesfälle im Krankenhaus - offen- chirurgisch
Allgemeinverständliche Bezeichnung der Kennzahl	Verhältnis der tatsächlichen Anzahl zur vorher erwarteten Anzahl an Patientinnen und Patienten, die nach der Operation einen schweren Schlaganfall erlitten oder verstorben sind (berücksichtigt wurden individuelle Risiken der Patientinnen und Patienten)
Ergebnis-ID	11724
Grundgesamtheit	41
Beobachtete Ereignisse	0
Erwartete Ereignisse	0,48
Ergebnis (Einheit)	0,00
Referenzbereich (bundesweit)	
Vertrauensbereich (bundesweit)	0,92 - 1,15
Vertrauensbereich (Krankenhaus)	0,00 - 7,27
Bewertung des Strukturierten Dialogs bzw. des Stellungnahmeverfahrens	-



Leistungsbereich (LB)	Karotis-Revaskularisation
Bezeichnung des Qualitätsindikators	Indikation bei asymptomatischer Karotisstenose - kathetergestützt
Allgemeinverständliche Bezeichnung des Qualitätsindikators	Bei Patientinnen und Patienten, die eine um mindestens 50 % verengte Halsschlagader und Beschwerden hatten, war der Eingriff aus medizinischen Gründen angebracht (bezogen auf Eingriffe, die mittels eines Schlauchs (Katheters) vorgenommen wurden)
Ergebnis-ID	51437
Grundgesamtheit	entfällt
Beobachtete Ereignisse	entfällt
Erwartete Ereignisse	
Ergebnis (Einheit)	-
Referenzbereich (bundesweit)	$\geq 95,00 \%$
Vertrauensbereich (bundesweit)	97,13 - 98,24%
Vertrauensbereich (Krankenhaus)	entfällt
Bewertung des Strukturierten Dialogs bzw. des Stellungnahmeverfahrens	R10 - Ergebnis rechnerisch unauffällig, daher kein Strukturierter Dialog bzw. Stellungnahmeverfahren erforderlich

Leistungsbereich (LB)	Karotis-Revaskularisation
Bezeichnung des Qualitätsindikators	Indikation bei symptomatischer Karotisstenose - kathetergestützt
Allgemeinverständliche Bezeichnung des Qualitätsindikators	Bei Patientinnen und Patienten, die eine um mindestens 50 % verengte Halsschlagader und Beschwerden hatten, lag ein medizinisch angebrachter Grund für den Eingriff vor (bezogen auf Eingriffe, die mittels eines Schlauchs (Katheters) vorgenommen wurden)
Ergebnis-ID	51443
Grundgesamtheit	entfällt
Beobachtete Ereignisse	entfällt
Erwartete Ereignisse	
Ergebnis (Einheit)	-
Referenzbereich (bundesweit)	$\geq 95,00 \%$
Vertrauensbereich (bundesweit)	98,69 - 99,47%
Vertrauensbereich (Krankenhaus)	entfällt
Bewertung des Strukturierten Dialogs bzw. des Stellungnahmeverfahrens	N01 - Qualitätsindikator ohne Ergebnis, da entsprechende Fälle nicht aufgetreten sind



Leistungsbereich (LB)	Karotis-Revaskularisation
Bezeichnung der Kennzahl	Periprozedurale Schlaganfälle oder Todesfälle im Krankenhaus bei asymptomatischer Karotisstenose ohne kontralaterale Karotisstenose - kathetergestützt
Allgemeinverständliche Bezeichnung der Kennzahl	Patientinnen und Patienten, die eine um mindestens 60 % verengte Halsschlagader und keine Beschwerden hatten und im Zusammenhang mit dem Eingriff einen Schlaganfall erlitten oder verstorben sind (bezogen auf Eingriffe, die mittels eines Schlauchs (Katheters) vorgenommen wurden; nicht berücksichtigt werden Patientinnen und Patienten, bei denen die Halsschlagader auf der entgegengesetzten Körperseite um mehr als 75 % verengt war)
Ergebnis-ID	51445
Grundgesamtheit	entfällt
Beobachtete Ereignisse	entfällt
Erwartete Ereignisse	
Ergebnis (Einheit)	-
Referenzbereich (bundesweit)	
Vertrauensbereich (bundesweit)	1,53 - 2,67%
Vertrauensbereich (Krankenhaus)	entfällt
Bewertung des Strukturierten Dialogs bzw. des Stellungnahmeverfahrens	-

Leistungsbereich (LB)	Karotis-Revaskularisation
Bezeichnung der Kennzahl	Periprozedurale Schlaganfälle oder Todesfälle im Krankenhaus bei asymptomatischer Karotisstenose und kontralateraler Karotisstenose - kathetergestützt
Allgemeinverständliche Bezeichnung der Kennzahl	Patientinnen und Patienten, die eine um mindestens 60 % verengte Halsschlagader und keine Beschwerden hatten und im Zusammenhang mit dem Eingriff einen Schlaganfall erlitten oder verstorben sind und bei denen die Halsschlagader auf der entgegengesetzten Körperseite um mehr als 75 % verengt war (bezogen auf Eingriffe, die mittels eines Schlauchs (Katheters) vorgenommen wurden)
Ergebnis-ID	51448
Grundgesamtheit	entfällt
Beobachtete Ereignisse	entfällt
Erwartete Ereignisse	
Ergebnis (Einheit)	-
Referenzbereich (bundesweit)	
Vertrauensbereich (bundesweit)	1,12 - 3,98%
Vertrauensbereich (Krankenhaus)	entfällt
Bewertung des Strukturierten Dialogs bzw. des Stellungnahmeverfahrens	-



Leistungsbereich (LB)	Karotis-Revaskularisation
Bezeichnung der Kennzahl	Periprozedurale Schlaganfälle oder Todesfälle im Krankenhaus bei symptomatischer Karotisstenose - offenchirurgisch
Allgemeinverständliche Bezeichnung der Kennzahl	Patientinnen und Patienten, die eine um mindestens 50 % verengte Halsschlagader und Beschwerden hatten und im Zusammenhang mit dem Eingriff einen Schlaganfall erlitten oder verstorben sind
Ergebnis-ID	51859
Grundgesamtheit	7
Beobachtete Ereignisse	0
Erwartete Ereignisse	
Ergebnis (Einheit)	0,00%
Referenzbereich (bundesweit)	
Vertrauensbereich (bundesweit)	2,63 - 3,36%
Vertrauensbereich (Krankenhaus)	0,00 - 35,43%
Bewertung des Strukturierten Dialogs bzw. des Stellungnahmeverfahrens	-

Leistungsbereich (LB)	Karotis-Revaskularisation
Bezeichnung der Kennzahl	Periprozedurale Schlaganfälle oder Todesfälle im Krankenhaus bei symptomatischer Karotisstenose - kathetergestützt
Allgemeinverständliche Bezeichnung der Kennzahl	Patientinnen und Patienten, die eine um mindestens 50 % verengte Halsschlagader und Beschwerden hatten und im Zusammenhang mit dem Eingriff einen Schlaganfall erlitten oder verstorben sind (bezogen auf Eingriffe, die mittels eines Schlauchs (Katheters) vorgenommen wurden)
Ergebnis-ID	51860
Grundgesamtheit	entfällt
Beobachtete Ereignisse	entfällt
Erwartete Ereignisse	
Ergebnis (Einheit)	-
Referenzbereich (bundesweit)	
Vertrauensbereich (bundesweit)	3,20 - 4,84%
Vertrauensbereich (Krankenhaus)	entfällt
Bewertung des Strukturierten Dialogs bzw. des Stellungnahmeverfahrens	-



Leistungsbereich (LB)	Karotis-Revaskularisation
Bezeichnung der Kennzahl	Schwere periprozedurale Schlaganfälle oder Todesfälle im Krankenhaus - kathetergestützt
Allgemeinverständliche Bezeichnung der Kennzahl	Verhältnis tatsächlichen Anzahl zur vorher erwarteten Anzahl an Patientinnen und Patienten, die im Zusammenhang mit dem Eingriff einen schweren Schlaganfall erlitten oder verstorben sind (bezogen auf Eingriffe, die mittels eines Schlauchs (Katheters) vorgenommen wurden; berücksichtigt wurden individuelle Risiken der Patientinnen und Patienten)
Ergebnis-ID	51865
Grundgesamtheit	entfällt
Beobachtete Ereignisse	entfällt
Erwartete Ereignisse	
Ergebnis (Einheit)	0,00
Referenzbereich (bundesweit)	
Vertrauensbereich (bundesweit)	1,00 - 1,29
Vertrauensbereich (Krankenhaus)	0,00 - 24,16
Bewertung des Strukturierten Dialogs bzw. des Stellungnahmeverfahrens	-

Leistungsbereich (LB)	Karotis-Revaskularisation
Bezeichnung des Qualitätsindikators	Periprozedurale Schlaganfälle oder Todesfälle im Krankenhaus - kathetergestützt
Allgemeinverständliche Bezeichnung des Qualitätsindikators	Verhältnis der tatsächlichen Anzahl zur vorher erwarteten Anzahl an Patientinnen und Patienten, die während des Eingriffs einen Schlaganfall erlitten oder verstorben sind (bezogen auf Eingriffe, die mittels eines Schlauchs (Katheters) vorgenommen wurden; berücksichtigt wurden individuelle Risiken der Patientinnen und Patienten)
Ergebnis-ID	51873
Grundgesamtheit	entfällt
Beobachtete Ereignisse	entfällt
Erwartete Ereignisse	
Ergebnis (Einheit)	0,00
Referenzbereich (bundesweit)	<= 2,80 (95. Perzentil)
Vertrauensbereich (bundesweit)	0,97 - 1,22
Vertrauensbereich (Krankenhaus)	0,00 - 13,44
Bewertung des Strukturierten Dialogs bzw. des Stellungnahmeverfahrens	R10 - Ergebnis rechnerisch unauffällig, daher kein Strukturierter Dialog bzw. Stellungnahmeverfahren erforderlich
Kommentar beauftragte Stelle	In den risikoadjustierten Qualitätsindikatoren sind die erwarteten Werte der Krankenhäuser immer größer als 0. Sehr kleine Werte von z.B. 0,001 können aus technischen Gründen nicht dargestellt werden, da nur zwei Nachkommastellen ausgewiesen werden.



Leistungsbereich (LB)	Karotis-Revaskularisation
Bezeichnung des Qualitätsindikators	Periprozedurale Schlaganfälle oder Tod bei offenchirurgischer Karotis- Revaskularisation bei asymptomatischer Karotisstenose als Simultaneingriff mit aortokoronarer Bypassoperation
Allgemeinverständliche Bezeichnung des Qualitätsindikators	Patientinnen und Patienten, die eine um mindestens 60 % verengte Halsschlagader und keine akuten Beschwerden hatten, erlitten während des Krankenhausaufenthaltes einen Schlaganfall oder sind in Zusammenhang mit dem Eingriff verstorben. Bei dem Eingriff wurde gleichzeitig das verengte Herzkranzgefäß überbrückt
Ergebnis-ID	52240
Grundgesamtheit	entfällt
Beobachtete Ereignisse	entfällt
Erwartete Ereignisse	
Ergebnis (Einheit)	-
Referenzbereich (bundesweit)	Sentinel Event
Vertrauensbereich (bundesweit)	4,04 - 11,80%
Vertrauensbereich (Krankenhaus)	entfällt
Bewertung des Strukturierten Dialogs bzw. des Stellungnahmeverfahrens	N01 - Qualitätsindikator ohne Ergebnis, da entsprechende Fälle nicht aufgetreten sind

Leistungsbereich (LB)	Karotis-Revaskularisation
Bezeichnung des Qualitätsindikators	Keine postprozedurale fachneurologische Untersuchung trotz periprozedural neu aufgetretenem neurologischen Defizit
Allgemeinverständliche Bezeichnung des Qualitätsindikators	Patientinnen und Patienten, bei denen im Zusammenhang mit dem Eingriff ein Schlaganfall oder eine Durchblutungsstörung des Gehirns aufgetreten ist und die nicht von einer Fachärztin oder einem Facharzt für Neurologie untersucht worden sind
Ergebnis-ID	161800
Grundgesamtheit	entfällt
Beobachtete Ereignisse	entfällt
Erwartete Ereignisse	
Ergebnis (Einheit)	-
Referenzbereich (bundesweit)	$\leq 5,00 \%$
Vertrauensbereich (bundesweit)	1,94 - 4,57%
Vertrauensbereich (Krankenhaus)	entfällt
Bewertung des Strukturierten Dialogs bzw. des Stellungnahmeverfahrens	N01 - Qualitätsindikator ohne Ergebnis, da entsprechende Fälle nicht aufgetreten sind



Leistungsbereich (LB)	Knieendoprothesenversorgung
Bezeichnung des Qualitätsindikators	Allgemeine Komplikationen bei Knieendoprothesen-Wechsel bzw. -Komponentenwechsel
Allgemeinverständliche Bezeichnung des Qualitätsindikators	Komplikationen (z. B. Blutgerinnsel oder Lungenentzündungen), die nur indirekt mit der Operation zusammenhängen (bezogen auf Operationen, bei denen das künstliche Kniegelenk oder Teile davon ausgetauscht wurden)
Ergebnis-ID	50481
Grundgesamtheit	entfällt
Beobachtete Ereignisse	entfällt
Erwartete Ereignisse	
Ergebnis (Einheit)	-
Referenzbereich (bundesweit)	$\leq 10,40\%$ (95. Perzentil)
Vertrauensbereich (bundesweit)	3,44 - 4,11%
Vertrauensbereich (Krankenhaus)	entfällt
Bewertung des Strukturierten Dialogs bzw. des Stellungnahmeverfahrens	R10 - Ergebnis rechnerisch unauffällig, daher kein Strukturierter Dialog bzw. Stellungnahmeverfahren erforderlich

Leistungsbereich (LB)	Knieendoprothesenversorgung
Bezeichnung des Qualitätsindikators	Indikation zur elektiven Knieendoprothesen-Erstimplantation
Allgemeinverständliche Bezeichnung des Qualitätsindikators	Die geplante Operation, bei der erstmals ein künstliches Kniegelenk eingesetzt wurde, war aus medizinischen Gründen angebracht
Ergebnis-ID	54020
Grundgesamtheit	47
Beobachtete Ereignisse	47
Erwartete Ereignisse	
Ergebnis (Einheit)	100,00%
Referenzbereich (bundesweit)	$\geq 90,00\%$
Vertrauensbereich (bundesweit)	98,05 - 98,20%
Vertrauensbereich (Krankenhaus)	92,44 - 100,00%
Bewertung des Strukturierten Dialogs bzw. des Stellungnahmeverfahrens	R10 - Ergebnis rechnerisch unauffällig, daher kein Strukturierter Dialog bzw. Stellungnahmeverfahren erforderlich

Leistungsbereich (LB)	Knieendoprothesenversorgung
Bezeichnung des Qualitätsindikators	Indikation zur unikondylären Schlittenprothese
Allgemeinverständliche Bezeichnung des Qualitätsindikators	Die Operation, bei der ein künstlicher Ersatz für einen Teil des Kniegelenks eingesetzt wurde, war aus medizinischen Gründen angebracht
Ergebnis-ID	54021

Grundgesamtheit	entfällt
Beobachtete Ereignisse	entfällt
Erwartete Ereignisse	
Ergebnis (Einheit)	-
Referenzbereich (bundesweit)	>= 90,00 %
Vertrauensbereich (bundesweit)	97,17 - 97,59%
Vertrauensbereich (Krankenhaus)	entfällt
Bewertung des Strukturierten Dialogs bzw. des Stellungnahmeverfahrens	N01 - Qualitätsindikator ohne Ergebnis, da entsprechende Fälle nicht aufgetreten sind

Leistungsbereich (LB)	Knieendoprothesenversorgung
Bezeichnung des Qualitätsindikators	Indikation zum Knieendoprothesen-Wechsel bzw. -Komponentenwechsel
Allgemeinverständliche Bezeichnung des Qualitätsindikators	Die Operation, bei der das künstliche Kniegelenk oder einzelne Teile davon ausgetauscht wurden, war aus medizinischen Gründen angebracht
Ergebnis-ID	54022
Grundgesamtheit	entfällt
Beobachtete Ereignisse	entfällt
Erwartete Ereignisse	
Ergebnis (Einheit)	-
Referenzbereich (bundesweit)	>= 86,00 %
Vertrauensbereich (bundesweit)	94,01 - 94,81%
Vertrauensbereich (Krankenhaus)	entfällt
Bewertung des Strukturierten Dialogs bzw. des Stellungnahmeverfahrens	R10 - Ergebnis rechnerisch unauffällig, daher kein Strukturiertes Dialog bzw. Stellungnahmeverfahren erforderlich

Leistungsbereich (LB)	Knieendoprothesenversorgung
Bezeichnung des Qualitätsindikators	Gehunfähigkeit bei Entlassung
Allgemeinverständliche Bezeichnung des Qualitätsindikators	Verhältnis der tatsächlichen Anzahl zur vorher erwarteten Anzahl an Patientinnen und Patienten, die bei der Entlassung aus dem Krankenhaus keine 50 Meter gehen konnten (berücksichtigt wurden individuelle Risiken der Patientinnen und Patienten)
Ergebnis-ID	54028
Grundgesamtheit	47
Beobachtete Ereignisse	0
Erwartete Ereignisse	38,85
Ergebnis (Einheit)	0,00
Referenzbereich (bundesweit)	<= 4,95 (95. Perzentil)
Vertrauensbereich (bundesweit)	1,01 - 1,17

Vertrauensbereich (Krankenhaus)	0,00 - 0,09
Bewertung des Strukturierten Dialogs bzw. des Stellungnahmeverfahrens	R10 - Ergebnis rechnerisch unauffällig, daher kein Strukturierter Dialog bzw. Stellungnahmeverfahren erforderlich
Kommentar beauftragte Stelle	In den risikoadjustierten Qualitätsindikatoren sind die erwarteten Werte der Krankenhäuser immer größer als 0. Sehr kleine Werte von z.B. 0,001 können aus technischen Gründen nicht dargestellt werden, da nur zwei Nachkommastellen ausgewiesen werden.

Leistungsbereich (LB)	Knieendoprothesenversorgung
Bezeichnung des Qualitätsindikators	Allgemeine Komplikationen bei elektiver Knieendoprothesen- Erstimplantation
Allgemeinverständliche Bezeichnung des Qualitätsindikators	Komplikationen (z. B. Blutgerinnsel oder Lungenentzündungen), die nur indirekt mit der geplanten Operation zusammenhängen (bezogen auf Operationen, bei denen erstmals ein künstliches Kniegelenk eingesetzt wurde)
Ergebnis-ID	54123
Grundgesamtheit	entfällt
Beobachtete Ereignisse	entfällt
Erwartete Ereignisse	
Ergebnis (Einheit)	-
Referenzbereich (bundesweit)	<= 4,38 % (95. Perzentil)
Vertrauensbereich (bundesweit)	1,12 - 1,23%
Vertrauensbereich (Krankenhaus)	entfällt
Bewertung des Strukturierten Dialogs bzw. des Stellungnahmeverfahrens	R10 - Ergebnis rechnerisch unauffällig, daher kein Strukturierter Dialog bzw. Stellungnahmeverfahren erforderlich

Leistungsbereich (LB)	Knieendoprothesenversorgung
Bezeichnung des Qualitätsindikators	Spezifische Komplikationen bei elektiver Knieendoprothesen- Erstimplantation
Allgemeinverständliche Bezeichnung des Qualitätsindikators	Komplikationen (z. B. Schädigungen der Nerven, Blutungen und Verschiebungen des künstlichen Kniegelenks) im direkten Zusammenhang mit der geplanten Operation (bezogen auf Operationen, bei denen erstmals ein künstliches Kniegelenk eingesetzt wurde)
Ergebnis-ID	54124
Grundgesamtheit	entfällt
Beobachtete Ereignisse	entfällt
Erwartete Ereignisse	
Ergebnis (Einheit)	-
Referenzbereich (bundesweit)	<= 3,80 % (95. Perzentil)

Vertrauensbereich (bundesweit)	0,90 - 0,99%
Vertrauensbereich (Krankenhaus)	entfällt
Bewertung des Strukturierten Dialogs bzw. des Stellungnahmeverfahrens	R10 - Ergebnis rechnerisch unauffällig, daher kein Strukturierter Dialog bzw. Stellungnahmeverfahren erforderlich

Leistungsbereich (LB)	Knieendoprothesenversorgung
Bezeichnung des Qualitätsindikators	Spezifische Komplikationen bei Knieendoprothesen-Wechsel bzw. -Komponentenwechsel
Allgemeinverständliche Bezeichnung des Qualitätsindikators	Komplikationen (z. B. Schädigungen der Nerven, Blutungen und Verschiebungen des künstlichen Kniegelenks) im direkten Zusammenhang mit der Operation (bezogen auf Operationen, bei denen das künstliche Kniegelenk oder Teile davon ausgetauscht wurden)
Ergebnis-ID	54125
Grundgesamtheit	entfällt
Beobachtete Ereignisse	entfällt
Erwartete Ereignisse	
Ergebnis (Einheit)	-
Referenzbereich (bundesweit)	<= 12,79 % (95. Perzentil)
Vertrauensbereich (bundesweit)	4,09 - 4,81%
Vertrauensbereich (Krankenhaus)	entfällt
Bewertung des Strukturierten Dialogs bzw. des Stellungnahmeverfahrens	R10 - Ergebnis rechnerisch unauffällig, daher kein Strukturierter Dialog bzw. Stellungnahmeverfahren erforderlich

Leistungsbereich (LB)	Knieendoprothesenversorgung
Bezeichnung des Qualitätsindikators	Sterblichkeit im Krankenhaus
Allgemeinverständliche Bezeichnung des Qualitätsindikators	Patientinnen und Patienten, die während des Krankenhausaufenthalts verstorben sind (bezogen auf Patientinnen und Patienten mit geringer Wahrscheinlichkeit zu versterben)
Ergebnis-ID	54127
Grundgesamtheit	39
Beobachtete Ereignisse	0
Erwartete Ereignisse	
Ergebnis (Einheit)	0,00%
Referenzbereich (bundesweit)	Sentinel Event
Vertrauensbereich (bundesweit)	0,03 - 0,05%
Vertrauensbereich (Krankenhaus)	0,00 - 8,97%
Bewertung des Strukturierten Dialogs bzw. des Stellungnahmeverfahrens	R10 - Ergebnis rechnerisch unauffällig, daher kein Strukturierter Dialog bzw. Stellungnahmeverfahren erforderlich



Leistungsbereich (LB)	Knieendoprothesenversorgung
Bezeichnung des Qualitätsindikators	Knieendoprothesen- Erstimplantation ohne Wechsel bzw. Komponentenwechsel im Verlauf
Allgemeinverständliche Bezeichnung des Qualitätsindikators	Es war innerhalb von 90 Tagen nach der Operation, bei der das künstliche Kniegelenk erstmals eingesetzt wurde, kein Austausch des künstlichen Kniegelenks oder einzelner Teile davon notwendig
Ergebnis-ID	54128
Grundgesamtheit	58
Beobachtete Ereignisse	58
Erwartete Ereignisse	
Ergebnis (Einheit)	100,00%
Referenzbereich (bundesweit)	>= 98,27 % (5. Perzentil)
Vertrauensbereich (bundesweit)	99,73 - 99,78%
Vertrauensbereich (Krankenhaus)	93,79 - 100,00%
Bewertung des Strukturierten Dialogs bzw. des Stellungnahmeverfahrens	R10 - Ergebnis rechnerisch unauffällig, daher kein Strukturierter Dialog bzw. Stellungnahmeverfahren erforderlich

Leistungsbereich (LB)	Mammachirurgie
Bezeichnung des Qualitätsindikators	Primäre Axilladisektion bei DCIS
Allgemeinverständliche Bezeichnung des Qualitätsindikators	Die Lymphknoten in der Achselhöhle wurden radikal bzw. nahezu vollständig entfernt (bezogen auf Patientinnen und Patienten, die eine Vorstufe zu einer Krebserkrankung hatten)
Ergebnis-ID	2163
Grundgesamtheit	entfällt
Beobachtete Ereignisse	entfällt
Erwartete Ereignisse	
Ergebnis (Einheit)	-
Referenzbereich (bundesweit)	Sentinel Event
Vertrauensbereich (bundesweit)	0,05 - 0,22%
Vertrauensbereich (Krankenhaus)	entfällt
Bewertung des Strukturierten Dialogs bzw. des Stellungnahmeverfahrens	N01 - Qualitätsindikator ohne Ergebnis, da entsprechende Fälle nicht aufgetreten sind

Leistungsbereich (LB)	Mammachirurgie
Bezeichnung des Qualitätsindikators	Lymphknotenentnahme bei DCIS und brusterhaltender Therapie
Allgemeinverständliche Bezeichnung des Qualitätsindikators	Entnahme eines oder mehrerer Lymphknoten der Achselhöhle bei einer Vorstufe zu Brustkrebs und einer Operation, bei der die betroffene Brust nicht vollständig entfernt wurde
Ergebnis-ID	50719

Grundgesamtheit	entfällt
Beobachtete Ereignisse	entfällt
Erwartete Ereignisse	
Ergebnis (Einheit)	-
Referenzbereich (bundesweit)	<= 5,13 % (80. Perzentil)
Vertrauensbereich (bundesweit)	3,59 - 4,68%
Vertrauensbereich (Krankenhaus)	entfällt
Bewertung des Strukturierten Dialogs bzw. des Stellungnahmeverfahrens	N01 - Qualitätsindikator ohne Ergebnis, da entsprechende Fälle nicht aufgetreten sind

Leistungsbereich (LB)	Mammachirurgie
Bezeichnung des Qualitätsindikators	Zeitlicher Abstand von unter 7 Tagen zwischen Diagnose und Operation
Allgemeinverständliche Bezeichnung des Qualitätsindikators	Zwischen dem Zeitpunkt, an dem der bösartige Tumor festgestellt wurde, und der erforderlichen Operation lagen weniger als 7 Tage
Ergebnis-ID	51370
Grundgesamtheit	12
Beobachtete Ereignisse	0
Erwartete Ereignisse	
Ergebnis (Einheit)	0,00%
Referenzbereich (bundesweit)	<= 11,67 % (95. Perzentil)
Vertrauensbereich (bundesweit)	3,07 - 3,38%
Vertrauensbereich (Krankenhaus)	0,00 - 24,25%
Bewertung des Strukturierten Dialogs bzw. des Stellungnahmeverfahrens	R10 - Ergebnis rechnerisch unauffällig, daher kein Strukturierter Dialog bzw. Stellungnahmeverfahren erforderlich

Leistungsbereich (LB)	Mammachirurgie
Bezeichnung des Qualitätsindikators	Prätherapeutische histologische Diagnosesicherung
Allgemeinverständliche Bezeichnung des Qualitätsindikators	Vor der Behandlung wurde eine Probe entnommen und feingeweblich untersucht und die Art des Tumors festgestellt
Ergebnis-ID	51846
Grundgesamtheit	14
Beobachtete Ereignisse	14
Erwartete Ereignisse	
Ergebnis (Einheit)	100,00%
Referenzbereich (bundesweit)	>= 95,00 %



Vertrauensbereich (bundesweit)	97,82 - 98,03%
Vertrauensbereich (Krankenhaus)	78,47 - 100,00%
Bewertung des Strukturierten Dialogs bzw. des Stellungnahmeverfahrens	R10 - Ergebnis rechnerisch unauffällig, daher kein Strukturierter Dialog bzw. Stellungnahmeverfahren erforderlich

Leistungsbereich (LB)	Mammachirurgie
Bezeichnung des Qualitätsindikators	Indikation zur Sentinel- Lymphknoten-Biopsie
Allgemeinverständliche Bezeichnung des Qualitätsindikators	Die Entfernung der Wächterlymphknoten war aus medizinischen Gründen angebracht (in den Wächterlymphknoten siedeln sich die Krebszellen mit hoher Wahrscheinlichkeit zuerst an)
Ergebnis-ID	51847
Grundgesamtheit	5
Beobachtete Ereignisse	5
Erwartete Ereignisse	
Ergebnis (Einheit)	100,00%
Referenzbereich (bundesweit)	>= 90,00 %
Vertrauensbereich (bundesweit)	96,78 - 97,16%
Vertrauensbereich (Krankenhaus)	56,55 - 100,00%
Bewertung des Strukturierten Dialogs bzw. des Stellungnahmeverfahrens	R10 - Ergebnis rechnerisch unauffällig, daher kein Strukturierter Dialog bzw. Stellungnahmeverfahren erforderlich

Leistungsbereich (LB)	Mammachirurgie
Bezeichnung des Qualitätsindikators	HER2-Positivitätsrate
Allgemeinverständliche Bezeichnung des Qualitätsindikators	Anzahl an Patientinnen und Patienten, bei denen HER2 nachgewiesen werden konnte und die deswegen eine spezielle medikamentöse Therapie erhalten sollten (HER2 ist eine Eiweißstruktur, die sich bei manchen Patientinnen und Patienten auf der Oberfläche der Tumorzellen befindet)
Ergebnis-ID	52268
Grundgesamtheit	entfällt
Beobachtete Ereignisse	entfällt
Erwartete Ereignisse	
Ergebnis (Einheit)	-
Referenzbereich (bundesweit)	Nicht definiert
Vertrauensbereich (bundesweit)	13,13 - 13,66%
Vertrauensbereich (Krankenhaus)	entfällt
Bewertung des Strukturierten Dialogs bzw. des Stellungnahmeverfahrens	N02 - Referenzbereich ist für diesen Indikator nicht definiert



Leistungsbereich (LB)	Mammachirurgie
Bezeichnung des Qualitätsindikators	Intraoperative Präparatradiografie oder intraoperative Präparatsonografie bei sonografischer Drahtmarkierung
Allgemeinverständliche Bezeichnung des Qualitätsindikators	Während der Operation wird das entnommene Gewebe mittels einer Röntgen- oder Ultraschalluntersuchung kontrolliert. (Dies ist nötig, um sicherzugehen, dass der krankhafte Teil entfernt wurde. Dafür wurde der krankhafte Teil in der Brust, der entfernt werden soll, vor der Operation per Ultraschall mit einem Draht markiert.)
Ergebnis-ID	52279
Grundgesamtheit	entfällt
Beobachtete Ereignisse	entfällt
Erwartete Ereignisse	
Ergebnis (Einheit)	-
Referenzbereich (bundesweit)	$\geq 95,00\%$
Vertrauensbereich (bundesweit)	98,69 - 98,95%
Vertrauensbereich (Krankenhaus)	entfällt
Bewertung des Strukturierten Dialogs bzw. des Stellungnahmeverfahrens	N01 - Qualitätsindikator ohne Ergebnis, da entsprechende Fälle nicht aufgetreten sind

Leistungsbereich (LB)	Mammachirurgie
Bezeichnung des Qualitätsindikators	Intraoperative Präparatradiografie oder intraoperative Präparatsonografie bei mammografischer Drahtmarkierung
Allgemeinverständliche Bezeichnung des Qualitätsindikators	Während der Operation wird das entnommene Gewebe mittels einer Röntgen- oder Ultraschalluntersuchung kontrolliert. (Dies ist nötig, um sicherzugehen, dass der krankhafte Teil entfernt wurde. Dafür wurde der krankhafte Teil in der Brust, der entfernt werden soll, vor der Operation per Röntgenaufnahme mit einem Draht markiert.)
Ergebnis-ID	52330
Grundgesamtheit	entfällt
Beobachtete Ereignisse	entfällt
Erwartete Ereignisse	
Ergebnis (Einheit)	-
Referenzbereich (bundesweit)	$\geq 95,00\%$
Vertrauensbereich (bundesweit)	99,35 - 99,57%
Vertrauensbereich (Krankenhaus)	entfällt
Bewertung des Strukturierten Dialogs bzw. des Stellungnahmeverfahrens	N01 - Qualitätsindikator ohne Ergebnis, da entsprechende Fälle nicht aufgetreten sind



Leistungsbereich (LB)	Mammachirurgie
Bezeichnung des Qualitätsindikators	Nachresektionsrate
Allgemeinverständliche Bezeichnung des Qualitätsindikators	Folgeoperationen, die notwendig waren, weil die bösartigen Tumore im ersten Eingriff unvollständig oder nur ohne ausreichenden Sicherheitsabstand entfernt wurden
Ergebnis-ID	60659
Grundgesamtheit	entfällt
Beobachtete Ereignisse	entfällt
Erwartete Ereignisse	
Ergebnis (Einheit)	-
Referenzbereich (bundesweit)	<= 23,01 % (95. Perzentil)
Vertrauensbereich (bundesweit)	11,06 - 11,58%
Vertrauensbereich (Krankenhaus)	entfällt
Bewertung des Strukturierten Dialogs bzw. des Stellungnahmeverfahrens	R10 - Ergebnis rechnerisch unauffällig, daher kein Strukturierter Dialog bzw. Stellungnahmeverfahren erforderlich

Leistungsbereich (LB)	Mammachirurgie
Bezeichnung des Qualitätsindikators	Postoperative interdisziplinäre Tumorkonferenz bei primärem invasivem Mammakarzinom oder DCIS
Allgemeinverständliche Bezeichnung des Qualitätsindikators	Nach der Operation, bei der ein bösartiger Tumor entfernt wurde, sind alle wichtigen Befunde dazu von Behandelnden in einer Konferenz besprochen worden, bei der die wesentlichen für Brustkrebs verantwortlichen Fachbereiche teilnehmen, um die weitere Therapie abzustimmen
Ergebnis-ID	211800
Grundgesamtheit	14
Beobachtete Ereignisse	14
Erwartete Ereignisse	
Ergebnis (Einheit)	100,00%
Referenzbereich (bundesweit)	>= 97,04 % (5. Perzentil)
Vertrauensbereich (bundesweit)	99,30 - 99,43%
Vertrauensbereich (Krankenhaus)	78,47 - 100,00%
Bewertung des Strukturierten Dialogs bzw. des Stellungnahmeverfahrens	R10 - Ergebnis rechnerisch unauffällig, daher kein Strukturierter Dialog bzw. Stellungnahmeverfahren erforderlich



Leistungsbereich (LB)	Neonatologie
Bezeichnung der Kennzahl	Intra- und periventriculäre Hirnblutung (IVH Grad 3 oder PVH)
Allgemeinverständliche Bezeichnung der Kennzahl	Verhältnis der tatsächlichen Anzahl zur vorher erwarteten Anzahl an schwerwiegenden Hirnblutungen bei sehr kleinen Frühgeborenen, die zuvor in keiner anderen Kinderklinik behandelt wurden (berücksichtigt wurden individuelle Risiken der Kinder)
Ergebnis-ID	50050
Grundgesamtheit	entfällt
Beobachtete Ereignisse	entfällt
Erwartete Ereignisse	
Ergebnis (Einheit)	-
Referenzbereich (bundesweit)	
Vertrauensbereich (bundesweit)	0,88 - 1,09
Vertrauensbereich (Krankenhaus)	entfällt
Bewertung des Strukturierten Dialogs bzw. des Stellungnahmeverfahrens	-

Leistungsbereich (LB)	Neonatologie
Bezeichnung der Kennzahl	Höhergradige Frühgeborenenretinopathie (ROP)
Allgemeinverständliche Bezeichnung der Kennzahl	Verhältnis der tatsächlichen Anzahl zur vorher erwarteten Anzahl an schwerwiegenden Netzhautschädigungen bei sehr kleinen Frühgeborenen, die zuvor in keiner anderen Kinderklinik behandelt wurden (berücksichtigt wurden individuelle Risiken der Kinder)
Ergebnis-ID	50052
Grundgesamtheit	entfällt
Beobachtete Ereignisse	entfällt
Erwartete Ereignisse	
Ergebnis (Einheit)	-
Referenzbereich (bundesweit)	
Vertrauensbereich (bundesweit)	0,81 - 1,07
Vertrauensbereich (Krankenhaus)	entfällt
Bewertung des Strukturierten Dialogs bzw. des Stellungnahmeverfahrens	-

Leistungsbereich (LB)	Neonatologie
Bezeichnung der Kennzahl	Bronchopulmonale Dysplasie (BPD)
Allgemeinverständliche Bezeichnung der Kennzahl	Verhältnis der tatsächlichen Anzahl zur vorher erwarteten Anzahl an schwerwiegenden Schädigungen der Lunge bei sehr kleinen Frühgeborenen (berücksichtigt wurden individuelle Risiken der Kinder)
Ergebnis-ID	50053



Grundgesamtheit	entfällt
Beobachtete Ereignisse	entfällt
Erwartete Ereignisse	
Ergebnis (Einheit)	-
Referenzbereich (bundesweit)	
Vertrauensbereich (bundesweit)	1,06 - 1,27
Vertrauensbereich (Krankenhaus)	entfällt
Bewertung des Strukturierten Dialogs bzw. des Stellungnahmeverfahrens	-

Leistungsbereich (LB)	Neonatologie
Bezeichnung des Qualitätsindikators	Nosokomiale Infektion
Allgemeinverständliche Bezeichnung des Qualitätsindikators	Verhältnis der tatsächlichen Anzahl zur vorher erwarteten Anzahl an Kindern mit einer Infektion, die sie im Krankenhaus erworben haben (bezogen auf Kinder, die zuvor in keiner anderen Kinderklinik behandelt wurden; berücksichtigt wurden individuelle Risiken der Kinder)
Ergebnis-ID	50060
Grundgesamtheit	entfällt
Beobachtete Ereignisse	entfällt
Erwartete Ereignisse	
Ergebnis (Einheit)	0,00
Referenzbereich (bundesweit)	<= 2,34 (95. Perzentil)
Vertrauensbereich (bundesweit)	0,86 - 0,97
Vertrauensbereich (Krankenhaus)	0,00 - 182,82
Bewertung des Strukturierten Dialogs bzw. des Stellungnahmeverfahrens	R10 - Ergebnis rechnerisch unauffällig, daher kein Strukturierter Dialog bzw. Stellungnahmeverfahren erforderlich
Kommentar beauftragte Stelle	In den risikoadjustierten Qualitätsindikatoren sind die erwarteten Werte der Krankenhäuser immer größer als 0. Sehr kleine Werte von z.B. 0,001 können aus technischen Gründen nicht dargestellt werden, da nur zwei Nachkommastellen ausgewiesen werden.

Leistungsbereich (LB)	Neonatologie
Bezeichnung des Qualitätsindikators	Pneumothorax unter oder nach Beatmung
Allgemeinverständliche Bezeichnung des Qualitätsindikators	Eine Luftansammlung zwischen Lunge und Brustwand, die während oder nach der Beatmung aufgetreten ist
Ergebnis-ID	50062
Grundgesamtheit	entfällt
Beobachtete Ereignisse	entfällt
Erwartete Ereignisse	
Ergebnis (Einheit)	-



Referenzbereich (bundesweit)	<= 2,28 (95. Perzentil)
Vertrauensbereich (bundesweit)	0,83 - 0,94
Vertrauensbereich (Krankenhaus)	entfällt
Bewertung des Strukturierten Dialogs bzw. des Stellungnahmeverfahrens	N01 - Qualitätsindikator ohne Ergebnis, da entsprechende Fälle nicht aufgetreten sind

Leistungsbereich (LB)	Neonatologie
Bezeichnung des Qualitätsindikators	Durchführung eines Hörtests
Allgemeinverständliche Bezeichnung des Qualitätsindikators	Ein Hörtest wurde durchgeführt
Ergebnis-ID	50063
Grundgesamtheit	entfällt
Beobachtete Ereignisse	entfällt
Erwartete Ereignisse	
Ergebnis (Einheit)	-
Referenzbereich (bundesweit)	>= 95,00 %
Vertrauensbereich (bundesweit)	97,97 - 98,14%
Vertrauensbereich (Krankenhaus)	entfällt
Bewertung des Strukturierten Dialogs bzw. des Stellungnahmeverfahrens	R10 - Ergebnis rechnerisch unauffällig, daher kein Strukturierter Dialog bzw. Stellungnahmeverfahren erforderlich

Leistungsbereich (LB)	Neonatologie
Bezeichnung des Qualitätsindikators	Aufnahmetemperatur unter 36,0 °C bei sehr kleinen Frühgeborenen
Allgemeinverständliche Bezeichnung des Qualitätsindikators	Verhältnis der tatsächlichen Anzahl zur vorher erwarteten Anzahl an Frühgeborenen, bei denen bei der Aufnahme in das Krankenhaus eine Körpertemperatur unter 36 °C festgestellt wurde (bezogen auf Frühgeborene mit einem Geburtsgewicht unter 1.500 Gramm oder einer Schwangerschaftsdauer unter 32+0 Schwangerschaftswochen; berücksichtigt wurden individuelle Risiken der Kinder)
Ergebnis-ID	50069
Grundgesamtheit	entfällt
Beobachtete Ereignisse	entfällt
Erwartete Ereignisse	
Ergebnis (Einheit)	-
Referenzbereich (bundesweit)	<= 2,47 (95. Perzentil)
Vertrauensbereich (bundesweit)	0,87 - 1,03
Vertrauensbereich (Krankenhaus)	entfällt
Bewertung des Strukturierten Dialogs bzw. des Stellungnahmeverfahrens	N01 - Qualitätsindikator ohne Ergebnis, da entsprechende Fälle nicht aufgetreten sind



Leistungsbereich (LB)	Neonatologie
Bezeichnung des Qualitätsindikators	Aufnahmetemperatur unter 36,0 °C bei Risiko-Lebendgeborenen
Allgemeinverständliche Bezeichnung des Qualitätsindikators	Verhältnis der tatsächlichen Anzahl zur vorher erwarteten Anzahl an Lebendgeborenen, bei denen bei der Aufnahme in das Krankenhaus eine Körpertemperatur unter 36 °C festgestellt wurde (bezogen auf Lebendgeborene mit einem Geburtsgewicht von mindestens 1.500 Gramm oder einer Schwangerschaftsdauer von mehr als 31+0 Schwangerschaftswochen; berücksichtigt wurden individuelle Risiken der Kinder)
Ergebnis-ID	50074
Grundgesamtheit	entfällt
Beobachtete Ereignisse	entfällt
Erwartete Ereignisse	
Ergebnis (Einheit)	0,00
Referenzbereich (bundesweit)	<= 2,00 (95. Perzentil)
Vertrauensbereich (bundesweit)	0,96 - 1,03
Vertrauensbereich (Krankenhaus)	0,00 - 36,37
Bewertung des Strukturierten Dialogs bzw. des Stellungnahmeverfahrens	R10 - Ergebnis rechnerisch unauffällig, daher kein Strukturierter Dialog bzw. Stellungnahmeverfahren erforderlich
Kommentar beauftragte Stelle	In den risikoadjustierten Qualitätsindikatoren sind die erwarteten Werte der Krankenhäuser immer größer als 0. Sehr kleine Werte von z.B. 0,001 können aus technischen Gründen nicht dargestellt werden, da nur zwei Nachkommastellen ausgewiesen werden.

Leistungsbereich (LB)	Neonatologie
Bezeichnung des Qualitätsindikators	Sterblichkeit im Krankenhaus bei Risiko-Lebendgeborenen
Allgemeinverständliche Bezeichnung des Qualitätsindikators	Lebendgeborene, die im Krankenhaus verstorben sind (bezogen auf Lebendgeborene mit einem Geburtsgewicht von mindestens 1.500 Gramm und einer Schwangerschaftsdauer von mindestens 32+0 Wochen)
Ergebnis-ID	51070
Grundgesamtheit	entfällt
Beobachtete Ereignisse	entfällt
Erwartete Ereignisse	
Ergebnis (Einheit)	-
Referenzbereich (bundesweit)	Sentinel Event
Vertrauensbereich (bundesweit)	0,34 - 0,42%
Vertrauensbereich (Krankenhaus)	entfällt
Bewertung des Strukturierten Dialogs bzw. des Stellungnahmeverfahrens	R10 - Ergebnis rechnerisch unauffällig, daher kein Strukturierter Dialog bzw. Stellungnahmeverfahren erforderlich



Leistungsbereich (LB)	Neonatologie
Bezeichnung der Kennzahl	Intra- und periventriculäre Hirnblutung (IVH Grad 3 oder PVH) (rohe Rate)
Allgemeinverständliche Bezeichnung der Kennzahl	Schwerwiegende Hirnblutungen bei sehr kleinen Frühgeborenen, die zuvor in keiner anderen Kinderklinik behandelt wurden (individuelle Risiken der Kinder wurden nicht berücksichtigt)
Ergebnis-ID	51076
Grundgesamtheit	entfällt
Beobachtete Ereignisse	entfällt
Erwartete Ereignisse	
Ergebnis (Einheit)	-
Referenzbereich (bundesweit)	
Vertrauensbereich (bundesweit)	2,95 - 3,66%
Vertrauensbereich (Krankenhaus)	entfällt
Bewertung des Strukturierten Dialogs bzw. des Stellungnahmeverfahrens	-

Leistungsbereich (LB)	Neonatologie
Bezeichnung der Kennzahl	Höhergradige Frühgeborenenretinopathie (ROP) (rohe Rate)
Allgemeinverständliche Bezeichnung der Kennzahl	Schwerwiegende Schädigung der Netzhaut des Auges (individuelle Risiken der Kinder wurden nicht berücksichtigt)
Ergebnis-ID	51078
Grundgesamtheit	entfällt
Beobachtete Ereignisse	entfällt
Erwartete Ereignisse	
Ergebnis (Einheit)	-
Referenzbereich (bundesweit)	
Vertrauensbereich (bundesweit)	2,82 - 3,71%
Vertrauensbereich (Krankenhaus)	entfällt
Bewertung des Strukturierten Dialogs bzw. des Stellungnahmeverfahrens	-

Leistungsbereich (LB)	Neonatologie
Bezeichnung der Kennzahl	Bronchopulmonale Dysplasie (BPD) (rohe Rate)
Allgemeinverständliche Bezeichnung der Kennzahl	Schwerwiegende Schädigung der Lunge (individuelle Risiken der Kinder wurden nicht berücksichtigt)
Ergebnis-ID	51079
Grundgesamtheit	entfällt
Beobachtete Ereignisse	entfällt
Erwartete Ereignisse	



Ergebnis (Einheit)	-
Referenzbereich (bundesweit)	
Vertrauensbereich (bundesweit)	6,12 - 7,28%
Vertrauensbereich (Krankenhaus)	entfällt
Bewertung des Strukturierten Dialogs bzw. des Stellungnahmeverfahrens	-

Leistungsbereich (LB)	Neonatologie
Bezeichnung der Kennzahl	Sterblichkeit im Krankenhaus bei sehr kleinen Frühgeborenen (rohe Rate)
Allgemeinverständliche Bezeichnung der Kennzahl	Sehr kleine Frühgeborene, die im Krankenhaus verstorben sind (bezogen auf Frühgeborene mit einem Geburtsgewicht unter 1.500 Gramm oder einer Schwangerschaftsdauer unter 32+0 Wochen; individuelle Risiken der Kinder wurden nicht berücksichtigt)
Ergebnis-ID	51832
Grundgesamtheit	entfällt
Beobachtete Ereignisse	entfällt
Erwartete Ereignisse	
Ergebnis (Einheit)	-
Referenzbereich (bundesweit)	
Vertrauensbereich (bundesweit)	3,88 - 4,68%
Vertrauensbereich (Krankenhaus)	entfällt
Bewertung des Strukturierten Dialogs bzw. des Stellungnahmeverfahrens	-

Leistungsbereich (LB)	Neonatologie
Bezeichnung der Kennzahl	Sterblichkeit im Krankenhaus bei sehr kleinen Frühgeborenen
Allgemeinverständliche Bezeichnung der Kennzahl	Verhältnis der tatsächlichen Anzahl zur vorher erwarteten Anzahl an sehr kleinen Frühgeborenen, die verstorben sind und zuvor in keiner anderen Kinderklinik behandelt wurden (berücksichtigt wurden individuelle Risiken der Kinder)
Ergebnis-ID	51837
Grundgesamtheit	entfällt
Beobachtete Ereignisse	entfällt
Erwartete Ereignisse	
Ergebnis (Einheit)	-
Referenzbereich (bundesweit)	
Vertrauensbereich (bundesweit)	0,98 - 1,18
Vertrauensbereich (Krankenhaus)	entfällt
Bewertung des Strukturierten Dialogs bzw. des Stellungnahmeverfahrens	-



Leistungsbereich (LB)	Neonatologie
Bezeichnung der Kennzahl	Nekrotisierende Enterokolitis (NEK) (rohe Rate)
Allgemeinverständliche Bezeichnung der Kennzahl	Schwerwiegende Schädigung des Darms (individuelle Risiken der Kinder wurden nicht berücksichtigt)
Ergebnis-ID	51838
Grundgesamtheit	entfällt
Beobachtete Ereignisse	entfällt
Erwartete Ereignisse	
Ergebnis (Einheit)	-
Referenzbereich (bundesweit)	
Vertrauensbereich (bundesweit)	1,71 - 2,23%
Vertrauensbereich (Krankenhaus)	entfällt
Bewertung des Strukturierten Dialogs bzw. des Stellungnahmeverfahrens	-

Leistungsbereich (LB)	Neonatologie
Bezeichnung der Kennzahl	Nekrotisierende Enterokolitis (NEK)
Allgemeinverständliche Bezeichnung der Kennzahl	Verhältnis der tatsächlichen Anzahl zur vorher erwarteten Anzahl an schwerwiegenden Schädigungen des Darms bei sehr kleinen Frühgeborenen (berücksichtigt wurden individuelle Risiken der Kinder)
Ergebnis-ID	51843
Grundgesamtheit	entfällt
Beobachtete Ereignisse	entfällt
Erwartete Ereignisse	
Ergebnis (Einheit)	-
Referenzbereich (bundesweit)	
Vertrauensbereich (bundesweit)	0,80 - 1,04
Vertrauensbereich (Krankenhaus)	entfällt
Bewertung des Strukturierten Dialogs bzw. des Stellungnahmeverfahrens	-

Leistungsbereich (LB)	Neonatologie
Bezeichnung des Qualitätsindikators	Qualitätsindex der Frühgeborenenversorgung
Allgemeinverständliche Bezeichnung des Qualitätsindikators	Frühgeborene, die verstorben sind oder eine schwerwiegende Hirnblutung, eine schwerwiegende Schädigung des Darms, der Lunge oder der Netzhaut des Auges hatten
Ergebnis-ID	51901
Grundgesamtheit	entfällt
Beobachtete Ereignisse	entfällt

Erwartete Ereignisse	
Ergebnis (Einheit)	-
Referenzbereich (bundesweit)	<= 2,23 (95. Perzentil)
Vertrauensbereich (bundesweit)	1,00 - 1,11
Vertrauensbereich (Krankenhaus)	entfällt
Bewertung des Strukturierten Dialogs bzw. des Stellungnahmeverfahrens	N01 - Qualitätsindikator ohne Ergebnis, da entsprechende Fälle nicht aufgetreten sind

Leistungsbereich (LB)	Neonatologie
Bezeichnung des Qualitätsindikators	Zunahme des Kopfumfangs
Allgemeinverständliche Bezeichnung des Qualitätsindikators	Verhältnis der tatsächlichen Anzahl zur vorher erwarteten Anzahl an beatmeten Kindern mit einer Luftansammlung zwischen Lunge und Brustwand (bezogen auf Kinder, die zuvor in keiner anderen Kinderklinik behandelt wurden; berücksichtigt wurden individuelle Risiken der Kinder)
Ergebnis-ID	52262
Grundgesamtheit	entfällt
Beobachtete Ereignisse	entfällt
Erwartete Ereignisse	
Ergebnis (Einheit)	-
Referenzbereich (bundesweit)	<= 26,76 % (95. Perzentil)
Vertrauensbereich (bundesweit)	9,64 - 10,63%
Vertrauensbereich (Krankenhaus)	entfällt
Bewertung des Strukturierten Dialogs bzw. des Stellungnahmeverfahrens	N01 - Qualitätsindikator ohne Ergebnis, da entsprechende Fälle nicht aufgetreten sind

Leistungsbereich (LB)	Perkutane Koronarintervention (PCI) und Koronarangiographie
Bezeichnung des Qualitätsindikators	Objektive, nicht-invasive Ischämiezeichen als Indikation zur elektiven, isolierten Koronarangiographie
Allgemeinverständliche Bezeichnung des Qualitätsindikators	Bei Patientinnen und Patienten mit symptomatischen Beschwerden oder messbaren Durchblutungsstörungen war eine geplante Herzkatheteruntersuchung nach wissenschaftlichen Empfehlungen auch erforderlich.
Ergebnis-ID	56000
Grundgesamtheit	166
Beobachtete Ereignisse	138
Erwartete Ereignisse	
Ergebnis (Einheit)	83,13%
Referenzbereich (bundesweit)	>= 29,31 % (5. Perzentil)



Vertrauensbereich (bundesweit)	59,52 - 59,96%
Vertrauensbereich (Krankenhaus)	76,70 - 88,06%
Bewertung des Strukturierten Dialogs bzw. des Stellungnahmeverfahrens	R10 - Ergebnis rechnerisch unauffällig, daher kein Strukturierter Dialog bzw. Stellungnahmeverfahren erforderlich

Leistungsbereich (LB)	Perkutane Koronarintervention (PCI) und Koronarangiographie
Bezeichnung des Qualitätsindikators	""Door-to-balloon""-Zeit bis 60 Minuten bei Erst-PCI mit der Indikation ST- Hebungsinfarkt"
Allgemeinverständliche Bezeichnung des Qualitätsindikators	Patientinnen und Patienten mit einem akuten Herzinfarkt, die innerhalb von 60 Minuten nach Ankunft im Krankenhaus den notfallmäßigen Eingriff zur Erweiterung der Herzkranzgefäße erhielten
Ergebnis-ID	56003
Grundgesamtheit	24
Beobachtete Ereignisse	20
Erwartete Ereignisse	
Ergebnis (Einheit)	83,33%
Referenzbereich (bundesweit)	>= 45,16 % (5. Perzentil)
Vertrauensbereich (bundesweit)	72,11 - 73,07%
Vertrauensbereich (Krankenhaus)	64,15 - 93,32%
Bewertung des Strukturierten Dialogs bzw. des Stellungnahmeverfahrens	R10 - Ergebnis rechnerisch unauffällig, daher kein Strukturierter Dialog bzw. Stellungnahmeverfahren erforderlich

Leistungsbereich (LB)	Perkutane Koronarintervention (PCI) und Koronarangiographie
Bezeichnung des Qualitätsindikators	""Door""-Zeitpunkt oder ""Balloon""-Zeitpunkt unbekannt"
Allgemeinverständliche Bezeichnung des Qualitätsindikators	Patientinnen und Patienten mit einem akuten Herzinfarkt, von denen unbekannt ist, ob sie innerhalb von 60 Minuten nach Ankunft im Krankenhaus den notfallmäßigen Eingriff zur Erweiterung der Herzkranzgefäße erhielten
Ergebnis-ID	56004
Grundgesamtheit	24
Beobachtete Ereignisse	0
Erwartete Ereignisse	
Ergebnis (Einheit)	0,00%
Referenzbereich (bundesweit)	<= 18,98 % (95. Perzentil)
Vertrauensbereich (bundesweit)	4,01 - 4,43%
Vertrauensbereich (Krankenhaus)	0,00 - 13,80%
Bewertung des Strukturierten Dialogs bzw. des Stellungnahmeverfahrens	R10 - Ergebnis rechnerisch unauffällig, daher kein Strukturierter Dialog bzw. Stellungnahmeverfahren erforderlich



Leistungsbereich (LB)	Perkutane Koronarintervention (PCI) und Koronarangiographie
Bezeichnung des Qualitätsindikators	Dosis-Flächen-Produkt unbekannt
Allgemeinverständliche Bezeichnung des Qualitätsindikators	Die Strahlenbelastung (Dosis-Flächen-Produkt) ist nicht bekannt
Ergebnis-ID	56008
Grundgesamtheit	592
Beobachtete Ereignisse	0
Erwartete Ereignisse	
Ergebnis (Einheit)	0,00%
Referenzbereich (bundesweit)	<= 0,83 % (90. Perzentil)
Vertrauensbereich (bundesweit)	0,38 - 0,41%
Vertrauensbereich (Krankenhaus)	0,00 - 0,64%
Bewertung des Strukturierten Dialogs bzw. des Stellungnahmeverfahrens	R10 - Ergebnis rechnerisch unauffällig, daher kein Strukturiertes Dialog bzw. Stellungnahmeverfahren erforderlich

Leistungsbereich (LB)	Perkutane Koronarintervention (PCI) und Koronarangiographie
Bezeichnung des Qualitätsindikators	Isolierte Koronarangiographien mit Kontrastmittelmenge über 150 ml
Allgemeinverständliche Bezeichnung des Qualitätsindikators	Herzkatheteruntersuchungen, bei denen mehr als 150 ml Kontrastmittel verwendet wurde
Ergebnis-ID	56009
Grundgesamtheit	356
Beobachtete Ereignisse	13
Erwartete Ereignisse	
Ergebnis (Einheit)	3,65%
Referenzbereich (bundesweit)	<= 11,57 % (95. Perzentil)
Vertrauensbereich (bundesweit)	5,16 - 5,29%
Vertrauensbereich (Krankenhaus)	2,15 - 6,15%
Bewertung des Strukturierten Dialogs bzw. des Stellungnahmeverfahrens	R10 - Ergebnis rechnerisch unauffällig, daher kein Strukturiertes Dialog bzw. Stellungnahmeverfahren erforderlich

Leistungsbereich (LB)	Perkutane Koronarintervention (PCI) und Koronarangiographie
Bezeichnung des Qualitätsindikators	Einzeitig-PCI mit Kontrastmittelmenge über 250 ml
Allgemeinverständliche Bezeichnung des Qualitätsindikators	Untersuchung und Aufdehnung der Herzkranzgefäße (sog. Einzeitig-PCI) mit mehr als 250 ml Kontrastmittel
Ergebnis-ID	56011

Grundgesamtheit	234
Beobachtete Ereignisse	36
Erwartete Ereignisse	
Ergebnis (Einheit)	15,38%
Referenzbereich (bundesweit)	<= 27,44 % (95. Perzentil)
Vertrauensbereich (bundesweit)	12,25 - 12,50%
Vertrauensbereich (Krankenhaus)	11,32 - 20,56%
Bewertung des Strukturierten Dialogs bzw. des Stellungnahmeverfahrens	R10 - Ergebnis rechnerisch unauffällig, daher kein Strukturierter Dialog bzw. Stellungnahmeverfahren erforderlich

Leistungsbereich (LB)	Perkutane Koronarintervention (PCI) und Koronarangiographie
Bezeichnung des Qualitätsindikators	Erreichen des wesentlichen Interventionsziels bei PCI
Allgemeinverständliche Bezeichnung des Qualitätsindikators	Alle Eingriffe mit erfolgreicher Erweiterung der Herzkranzgefäße bei allen Eingriffen
Ergebnis-ID	56016
Grundgesamtheit	236
Beobachtete Ereignisse	225
Erwartete Ereignisse	
Ergebnis (Einheit)	95,34%
Referenzbereich (bundesweit)	>= 89,23 % (5. Perzentil)
Vertrauensbereich (bundesweit)	94,41 - 94,58%
Vertrauensbereich (Krankenhaus)	91,85 - 97,38%
Bewertung des Strukturierten Dialogs bzw. des Stellungnahmeverfahrens	R10 - Ergebnis rechnerisch unauffällig, daher kein Strukturierter Dialog bzw. Stellungnahmeverfahren erforderlich

Leistungsbereich (LB)	Pflege: Dekubitusprophylaxe
Bezeichnung des Qualitätsindikators	Stationär erworbener Dekubitalulcus (ohne Dekubitalulcera Grad/Kategorie 1)
Allgemeinverständliche Bezeichnung des Qualitätsindikators	Verhältnis der tatsächlichen Anzahl zur vorher erwarteten Anzahl der Patientinnen und Patienten, bei denen während des Krankenhausaufenthalts an mindestens einer Stelle ein Druckgeschwür (Dekubitalulcus) entstanden ist (nicht berücksichtigt wurden Patientinnen und Patienten, bei denen durch Druck eine nicht wegdrückbare Rötung auf der Haut entstand, aber die Haut noch intakt war (Dekubitalulcera Grad/Kategorie 1); berücksichtigt wurden individuelle Risiken der Patientinnen und Patienten)
Ergebnis-ID	52009
Grundgesamtheit	7335
Beobachtete Ereignisse	25
Erwartete Ereignisse	0,43

Ergebnis (Einheit)	0,79
Referenzbereich (bundesweit)	<= 2,32 (95. Perzentil)
Vertrauensbereich (bundesweit)	1,04 - 1,06
Vertrauensbereich (Krankenhaus)	39,40 - 85,75
Bewertung des Strukturierten Dialogs bzw. des Stellungnahmeverfahrens	R10 - Ergebnis rechnerisch unauffällig, daher kein Strukturiertes Dialog bzw. Stellungnahmeverfahren erforderlich

Leistungsbereich (LB)	Pflege: Dekubitusprophylaxe
Bezeichnung des Qualitätsindikators	Alle Patientinnen und Patienten mit mindestens einem stationär erworbenen Dekubitalulcus Grad/Kategorie 4
Allgemeinverständliche Bezeichnung des Qualitätsindikators	Patientinnen und Patienten, bei denen während des Krankenhausaufenthalts an mindestens einer Stelle ein Druckgeschwür (Dekubitalulcus) entstand: Das Druckgeschwür reichte bis auf die Muskeln, Knochen oder Gelenke und hatte ein Absterben von Muskeln, Knochen oder stützenden Strukturen (z. B. Sehnen oder Gelenkkapseln) zur Folge (Dekubitalulcus Grad/ Kategorie 4)
Ergebnis-ID	52010
Grundgesamtheit	entfällt
Beobachtete Ereignisse	entfällt
Erwartete Ereignisse	
Ergebnis (Einheit)	-
Referenzbereich (bundesweit)	Sentinel Event
Vertrauensbereich (bundesweit)	0,00 - 0,00%
Vertrauensbereich (Krankenhaus)	entfällt
Bewertung des Strukturierten Dialogs bzw. des Stellungnahmeverfahrens	U32 - Das abweichende Ergebnis erklärt sich durch Einzelfälle

Leistungsbereich (LB)	Pflege: Dekubitusprophylaxe
Bezeichnung der Kennzahl	Stationär erworbener Dekubitalulcus Grad/Kategorie 2
Allgemeinverständliche Bezeichnung der Kennzahl	Patientinnen und Patienten, bei denen während des Krankenhausaufenthalts an mindestens einer Stelle ein Druckgeschwür (Dekubitalulcus) entstanden ist: Bei dem Druckgeschwür kam es zu einer Abschürfung, einer Blase, einem Hautverlust, von dem die Oberhaut und/oder die Lederhaut betroffen ist, oder einem nicht näher bezeichneten Hautverlust (Dekubitalulcus Grad/Kategorie 2)
Ergebnis-ID	52326
Grundgesamtheit	7335
Beobachtete Ereignisse	20
Erwartete Ereignisse	
Ergebnis (Einheit)	0,27%
Referenzbereich (bundesweit)	

Vertrauensbereich (bundesweit)	0,33 - 0,33%
Vertrauensbereich (Krankenhaus)	0,18 - 0,42%
Bewertung des Strukturierten Dialogs bzw. des Stellungnahmeverfahrens	-

C-1.2.[1] A.II Qualitätsindikatoren bzw. Kennzahlen, bei denen die Bewertung der Ergebnisse im Strukturierten Dialog bzw. im Stellungnahmeverfahren noch nicht abgeschlossen ist und deren Ergebnisse daher für einen Vergleich noch nicht geeignet sind

Leistungsbereich (LB)	Pflege: Dekubitusprophylaxe
Bezeichnung der Kennzahl	Stationär erworbener Dekubitalulcus Grad/Kategorie 3
Allgemeinverständliche Bezeichnung der Kennzahl	Patientinnen und Patienten, bei denen während des Krankenhausaufenthalts an mindestens einer Stelle ein Druckgeschwür (Dekubitalulcus) entstanden ist: Bei dem Druckgeschwür kam es zu einem Verlust aller Hautschichten, wobei das unter der Haut liegende Gewebe bis zur darunterliegenden Faszie geschädigt wurde oder abgestorben ist (Dekubitalulcus Grad/Kategorie 3)
Ergebnis-ID	521801
Grundgesamtheit	7335
Beobachtete Ereignisse	4
Erwartete Ereignisse	
Ergebnis (Einheit)	0,05%
Referenzbereich (bundesweit)	
Vertrauensbereich (bundesweit)	0,06 - 0,06%
Vertrauensbereich (Krankenhaus)	0,02 - 0,14%
Bewertung des Strukturierten Dialogs bzw. des Stellungnahmeverfahrens	-

Leistungsbereich (LB)	Perkutane Koronarintervention (PCI) und Koronarangiographie
Bezeichnung des Qualitätsindikators	Indikation zur isolierten Koronarangiographie – Anteil ohne pathologischen Befund
Allgemeinverständliche Bezeichnung des Qualitätsindikators	Patientinnen und Patienten, bei denen die medizinischen Gründe für die Herzkatheteruntersuchung nicht durch einen krankhaften Befund bestätigt werden konnten
Ergebnis-ID	56001
Bewertung des Strukturierten Dialogs bzw. des Stellungnahmeverfahrens	S92 - Stellungnahmeverfahren konnte noch nicht abgeschlossen werden



Leistungsbereich (LB)	Perkutane Koronarintervention (PCI) und Koronarangiographie
Bezeichnung des Qualitätsindikators	Isolierte Koronarangiographien mit Dosis-Flächen-Produkt über 2.800 cGy x cm²
Allgemeinverständliche Bezeichnung des Qualitätsindikators	Die Strahlenbelastung (Dosis-Flächen-Produkt) bei Herzkatheteruntersuchungen lag über dem Schwellenwert von 2.800 cGy x cm ²
Ergebnis-ID	56005
Bewertung des Strukturierten Dialogs bzw. des Stellungnahmeverfahrens	S92 - Stellungnahmeverfahren konnte noch nicht abgeschlossen werden

Leistungsbereich (LB)	Perkutane Koronarintervention (PCI) und Koronarangiographie
Bezeichnung des Qualitätsindikators	Isolierte PCI mit Dosis-Flächen-Produkt über 4.800 cGy x cm²
Allgemeinverständliche Bezeichnung des Qualitätsindikators	Die Strahlenbelastung (Dosis-Flächen-Produkt) bei Erweiterungen der Herzkranzgefäße lag über dem Schwellenwert von 4.800 cGy x cm ²
Ergebnis-ID	56006
Bewertung des Strukturierten Dialogs bzw. des Stellungnahmeverfahrens	S92 - Stellungnahmeverfahren konnte noch nicht abgeschlossen werden

Leistungsbereich (LB)	Perkutane Koronarintervention (PCI) und Koronarangiographie
Bezeichnung des Qualitätsindikators	Einzeitig-PCI mit Dosis-Flächen-Produkt über 5.500 cGy x cm²
Allgemeinverständliche Bezeichnung des Qualitätsindikators	Die Strahlenbelastung (Dosis-Flächen-Produkt) bei Untersuchungen und Erweiterungen der Herzkranzgefäße lag über dem Schwellenwert von 5.500 cGy x cm ²
Ergebnis-ID	56007
Bewertung des Strukturierten Dialogs bzw. des Stellungnahmeverfahrens	S92 - Stellungnahmeverfahren konnte noch nicht abgeschlossen werden

Leistungsbereich (LB)	Perkutane Koronarintervention (PCI) und Koronarangiographie
Bezeichnung des Qualitätsindikators	Isolierte PCI mit Kontrastmittelmenge über 200 ml
Allgemeinverständliche Bezeichnung des Qualitätsindikators	Erweiterungen der Herzkranzgefäße, bei denen mehr als 200 ml Kontrastmittel verwendet wurde
Ergebnis-ID	56010
Bewertung des Strukturierten Dialogs bzw. des Stellungnahmeverfahrens	S92 - Stellungnahmeverfahren konnte noch nicht abgeschlossen werden

Leistungsbereich (LB)	Perkutane Koronarintervention (PCI) und Koronarangiographie
Bezeichnung des Qualitätsindikators	Erreichen des wesentlichen Interventionsziels bei PCI mit der Indikation ST- Hebungsinfarkt
Allgemeinverständliche Bezeichnung des Qualitätsindikators	Erfolgreiche Erweiterung der Herzkranzgefäße bei akutem Herzinfarkt
Ergebnis-ID	56014
Bewertung des Strukturierten Dialogs bzw. des Stellungnahmeverfahrens	S92 - Stellungnahmeverfahren konnte noch nicht abgeschlossen werden

C-1.2.[1] A.II Qualitätsindikatoren bzw. Kennzahlen, bei denen die Bewertung der Ergebnisse im Strukturierten Dialog bzw. im Stellungnahmeverfahren noch nicht abgeschlossen ist und deren Ergebnisse daher für einen Vergleich noch nicht geeignet sind

C-2 Externe Qualitätssicherung nach Landesrecht gemäß § 112 SGB V

Über § 137 SGB V hinaus ist auf Landesebene keine verpflichtende Qualitätssicherung vereinbart.

C-3 Qualitätssicherung bei Teilnahme an Disease-Management-Programmen (DMP) nach § 137f SGB V

Trifft nicht zu.

C-4 Teilnahme an sonstigen Verfahren der externen vergleichenden Qualitätssicherung

Trifft nicht zu.

C-5 Umsetzung der Mindestmengenregelungen nach § 136b Absatz 1 Satz 1 Nummer 2 SGB V

Die Fallzahlen für mindestmengenrelevante Leistungen können im Berichtsjahr 2020 von der Covid-19-Pandemie beeinflusst sein und sind daher nur eingeschränkt bewertbar.

C-5.1 Umsetzung der Mindestmengenregelungen im Berichtsjahr

Kniegelenk-Totalendoprothesen	
Mindestmenge	50
Erbrachte Menge	48
Begründung	Das Krankenhaus war zur Erbringung der mindestmengenrelevanten Leistung berechtigt, weil die Landesverbände der Krankenkassen und die Ersatzkassen die Prognose des Krankenhauses für das Berichtsjahr bestätigt hatten. Die Mindestmenge wurde im Berichtsjahr jedoch entgegen der mengenmäßigen Erwartung nicht erreicht. (MM08)
Erläuterung zur Begründung	Die mengenmäßige Erwartung wurde aufgrund des OP Verbots und der Vorsicht der Patienten während der Covid-19-Pandemie nicht erreicht.

C-5.2 Angaben zum Prognosejahr

C-5.2.1 Leistungsberechtigung für das Prognosejahr

Kniegelenk-Totalendoprothesen

Der Standort ist im Prognosejahr zur Leistungserbringung berechtigt Ja

C-5.2.1.a Ergebnis der Prognoseprüfung der Landesverbände der Krankenkassen und der Ersatzkassen

Kniegelenk-Totalendoprothesen

Prognose von den Landesverbänden der Krankenkassen und den Ersatzkassen bestätigt: Ja

Erreichte Leistungsmenge Berichtsjahr 2020: 48

Die in den letzten zwei Quartalen des Berichtsjahres und den ersten zwei Quartalen des auf das Berichtsjahr folgenden Jahres erreichte Leistungsmenge: 47

C-5.2.1.b Ausnahmetatbestand (§ 7 Mm-R)

Kniegelenk-Totalendoprothesen

Der Krankenhausträger hat den Landesverbänden der Krankenkassen und den Ersatzkassen die erstmalige Erbringung der Leistung oder deren erneute Erbringung nach einer mindestens 24-monatigen Unterbrechung schriftlich mitgeteilt Nein

C-5.2.1.c Erlaubnis der für die Krankenhausplanung zuständigen Landesbehörde zur Sicherstellung der flächendeckenden Versorgung (§ 136b Abs. 5 SGB V)

Trifft nicht zu.

C-6 Umsetzung von Beschlüssen zur Qualitätssicherung nach § 136 Absatz 1 Satz 1 Nummer 2 SGB V

Maßnahmen zur Qualitätssicherung für die stationäre Versorgung bei der Indikation Bauchortenaneurysma (CQ01)

C-7 Umsetzung der Regelungen zur Fortbildung im Krankenhaus nach § 136b Absatz 1 Satz 1 Nummer 1 SGB V

Nr.	Fortbildungsverpflichteter Personenkreis	Anzahl (Personen)
1	Fachärztinnen und Fachärzte, Psychologische Psychotherapeutinnen und Psychotherapeuten sowie Kinder- und Jugendlichenpsychotherapeutinnen und -psychotherapeuten, die der Fortbildungspflicht unterliegen (fortbildungsverpflichtete Personen)	33
1.1	- Davon diejenigen, die der Pflicht zum Fortbildungsnachweis unterliegen	33
1.1.1	- Davon diejenigen, die den Fortbildungsnachweis erbracht haben	33

C-8 Umsetzung der Pflegepersonalregelung im Berichtsjahr

C-8.1 Monatsbezogener Erfüllungsgrad der PpUG

Pflegesensitiver Bereich	Station	Schicht	Monatsbezogener Erfüllungsgrad	Ausnahmetatbestände
Kardiologie	Ebene 1	Tagschicht	100,00%	0
Kardiologie	Ebene 1	Nachtschicht	100,00%	0

C-8.2 Schichtbezogener Erfüllungsgrad der PpUG

Pflegesensitiver Bereich	Station	Schicht	Schichtbezogener Erfüllungsgrad
Kardiologie	Ebene 1	Tagschicht	100,00%
Kardiologie	Ebene 1	Nachtschicht	83,33%

D Qualitätsmanagement

D-1 Qualitätspolitik

Die meisten Menschen wünschen sich gesund zu bleiben oder wieder gesund zu werden. In allen Einrichtungen des Gesundheitswesens sind die Anforderungen an die Versorgungs- und Ergebnisqualität bereits sehr hoch. Hygiene und Patient:innensicherheit haben in den vergangenen zehn Jahren ein außerordentliches Niveau erreicht. Das Durchschnittsalter stationärer Patient:innen ist deutlich gestiegen und Untersuchungs- und Behandlungsmethoden werden komplexer. Herausforderungen wie die Zunahme von antibiotikaresistenten Keimen und Pandemien, wie zum Beispiel Corona, stellen das Gesundheitswesen vor große Herausforderungen.

Bei AGAPLESION ist der Anspruch an Qualität Teil der vorausschauenden Unternehmensplanung. Wir verbinden die zahlreichen Instrumente des Qualitäts- und Risikomanagements und insbesondere der Qualitätssicherung, um die definierte Qualität messbar zu machen. Grundlage der Qualitätspolitik von AGAPLESION ist die Norm DIN EN ISO 9001 ff, die die Anforderungen an ein Qualitätsmanagementsystem beschreibt. Wir verstehen Qualitätsmanagement als ganzheitlichen Managementansatz, der uns unterstützt darin, die an uns gestellten Erwartungen zu erfüllen, uns kontinuierlich zu verbessern und regelmäßig Risiken und Chancen für unsere Unternehmen zu bewerten.

Dafür ist es wichtig, dass alle Mitarbeiter:innen Zugang zu den geltenden Vorgaben des AGAPLESION Verbundes und der jeweiligen Einrichtung in einem digitalen Qualitätsmanagementhandbuch haben. Für alle Einrichtungen gelten definierte Führungs-, Kern- und Unterstützungsprozesse (AGAPLESION Prozesslandkarte). Diese befördern das prozessorientierte Denken und ermöglichen die eindeutige Zuordnung von Dokumenten.

Die AGAPLESION Organisation fördert den intensiven regelhaften, oder wenn erforderlich, den schnellen, themenbezogenen Austausch der Mitarbeiter:innen in verschiedenen Gremien (z. B. Expertenboards, Netzwerkteams, Managementkonferenzen, Projektgruppen etc.). Die Experten entwickeln zum Beispiel gemeinsam Qualitätsstandards und tauschen die besten Ideen zu deren Umsetzung aus. Sie tragen aktiv zur Weiterentwicklung der AGAPLESION Qualitätspolitik und konkret zur Weiterentwicklung der Pflege- und Behandlungsqualität bei.

D2 **Qualitätsziele**

Qualität zieht sich durch alle Ebenen der Organisation und spiegelt sich in allen Tätigkeiten und Prozessen in der gesamten Einrichtung wider. Unser Ziel ist die fortlaufende Weiterentwicklung und Verbesserung der Qualität in allen Bereichen.

Im Mittelpunkt stehen die Bedürfnisse und Wünsche unserer Patienten und ihrer Angehörigen, aber auch die unserer Kooperationspartner und einweisenden Ärzte sowie Mitarbeiter. Grundlage bilden hierfür unser Leitbild und das EinsA Qualitätsversprechen.

Deshalb haben wir Strukturen zur Qualitätsplanung, Qualitätssicherung und Qualitätsverbesserung geschaffen – unser Qualitätsmanagement. Wir verstehen Qualitätsmanagement als festen Integrationsbestandteil als auch Führungsinstrument unserer Einrichtung und als Chance für die kontinuierliche Verbesserung der Leistungen.

Allerdings ergibt sich Qualität nicht von selbst, sondern muss erarbeitet werden. Das Qualitätsmanagement stützt sich auf die Beteiligung und Mitwirkung aller Mitarbeitenden und Führungskräfte.

D-3 **Aufbau des einrichtungsinternen Qualitätsmanagements**

Die Stabstelle Qualitätsmanagement ist direkt dem Geschäftsführer unterstellt.

Die Qualitätsmanagementbeauftragte (QMB) erstattet der Krankenhausleitung bzw. dem Geschäftsführer Bericht.

Projekte und Prozesse werden in diesem Rahmen besprochen. Hier erhält die QMB ihre Arbeitsaufträge.

Die Abteilungen werden über die Krankenhausleitung eingebunden.

D-4 **Instrumente des Qualitätsmanagements**

Aus dem Blickwinkel unserer Patienten reflektieren wir regelhaft unsere Prozesse. Dafür nutzen wir bekannte Instrumente des Qualitätsmanagements. Wir analysieren Prozessdaten und nutzen die Erkenntnisse zur Optimierung. Viele Prozesse sind bereits digitalisiert, mit Prozessanalysen decken wir weitere Potentiale auf.

Unser Leitbild und das EinsA-Qualitätsversprechen sind das Fundament unserer täglichen Arbeit. Die folgenden Instrumente kommen dabei zum Einsatz:



Audits

Audits sind geplante, gezielte und unabhängige Bewertungen, in welchem Maße interne oder externe Qualitätsanforderungen erfüllt sind. Der Erfüllungsgrad und ggf. Abweichungen werden von sog. Auditoren bewertet und dokumentiert.

Bei geplanten Begehungen und Gesprächen, den sogenannten internen Audits, ermitteln wir, ob das Qualitätsmanagement-System die gesetzlich festgelegten, unsere eigenen sowie die Anforderungen der Qualitätsmanagementnorm DIN EN ISO 9001:2015 erfüllt. Von der Aufnahme bis zur Entlassung des Patienten analysieren wir die sog. *Kernprozesse* und überprüfen diese auf deren wirksame Umsetzung. Für die Pflege und Behandlung unserer Patienten müssen jedoch auch die notwendigen Voraussetzungen geschaffen sein. Diese beinhalten zum Beispiel die Bereitstellung von erforderlichen Ressourcen und die Unterstützung durch interne Dienstleister (z.B.: Informationstechnologie, Speisen- oder Wäscheversorgung). Auch diese sogenannten Führungs- und Unterstützungsprozesse werden regelmäßig in Audits überprüft.

In dem Auditbericht sind Empfehlungen zu verbessernden Maßnahmen dargelegt. Hinweise auf drohende oder bestehende Qualitätseinbußen werden klar benannt. Die Qualitätsmanagementbeauftragten sorgen zusammen mit den Führungskräften des Krankenhauses dafür, dass die festgelegten Maßnahmen zur Risikominimierung oder Verbesserung innerhalb festgelegter Fristen von den Verantwortlichen umgesetzt werden.

Die Erkenntnisse aus Audits fließen in die einmal jährlich durchgeführte Bewertung des Qualitätsmanagementsystems ein und zeigen auf, ob die angewendeten Instrumente und Maßnahmen zur Qualitätsverbesserung beitragen.

Risikomanagement

Alle Prozesse bergen auch das Risiko, dass die erforderlichen Prozessschritte nicht wie festgelegt ausgeführt werden. Diese Risiken können in allen Arbeitsbereichen entstehen oder bereits vorhanden sein. Risiken zu identifizieren und zu beherrschen ist das zentrale Anliegen des Risikomanagements. Das Risikomanagement in unserer Einrichtung hat zum Ziel, Risiken frühzeitig zu erkennen, zu bewerten und zu vermindern bzw. zu beseitigen. Deshalb führen wir strukturiert Informationen aus Risikointerviews, Begehungen und Audits zusammen, analysieren diese und leiten entsprechende Vorbeugemaßnahmen ab.

Ergänzend dazu können Mitarbeitende seit vielen Jahren in einem anonymen Meldesystem auf Risiken, die sie in ihrem Alltag erleben, aufmerksam machen. Dieses Frühwarnsystem zur systematischen Identifizierung von Risiken ist das Critical Incident Reporting System (CIRS). In diesem Meldesystem werden kritische Ereignisse durch die Mitarbeitenden erfasst, bevor sie zu schadhafte Folgen führen. Die anonymen Meldungen der Mitarbeitenden werden durch ein Team aufgearbeitet, welches entsprechend des Inhalts der Meldung aus verschiedenen Berufsgruppen besteht. Unter der Leitung des Risikomanagementbeauftragten des Hauses werden die gemeldeten Situationen einer gründlichen Analyse unterzogen. Als Ergebnis werden Lösungsstrategien und Maßnahmen entwickelt, wie das entdeckte Risiko minimiert oder vermieden werden kann. Abschließend werden die Veränderungen z. B. bei Prozessschritten oder Verantwortlichkeiten, an die betroffenen Mitarbeitenden vermittelt und die Umsetzung in die Praxis initiiert und überprüft.

Das anonyme Meldesystem CIRS trägt dazu bei, Mitarbeitende für Risiken zu sensibilisieren und diese rechtzeitig aufzudecken. Der offene Umgang mit dem Thema der möglichen Fehler hat bereits spürbar zu einer Sicherheitskultur im Unternehmen geführt. Unser Ziel ist, uns weiterzuentwickeln und noch achtsamer im Umgang mit Fehlern und Beinahe-Schäden zu sein.

Die Einhaltung der Patientensicherheit ist eine Grundvoraussetzung bei allen Prozessschritten. Wir setzen in unserem Haus in allen relevanten Bereichen Standards und Maßnahmen um, die dazu dienen, die Identifikation des Patienten im Rahmen des ambulanten und stationären Behandlungsverlaufes sicherzustellen. Das Risiko von Verwechslungen

und Fehlern sowie deren Folgen wollen wir mit der korrekten Anwendung der Standards ausschließen. Umgesetzte Maßnahmen im Bereich Patientensicherheit sind zum Beispiel:

- Teilnahme am AKTIONSBÜNDNIS PATIENTENSICHERHEIT
- Einführung eines Patientenarmbandes im stationären Bereich, teilweise im ambulanten Bereich
- Standardisierung von Spritzenetiketten mit einer eindeutigen Kennzeichnung
- Einführung von Sicherheitschecklisten, z. B. im OP, zur Vermeidung von Verwechslungen und Behandlungsfehlern
- 4-Augen-Prinzip beim Stellen von Medikamenten
- Hygienekonzeption und –standards

Auf der Homepage unserer Einrichtung sind die Maßnahmen zur Patientensicherheit zusätzlich in einem Film erläutert.

Zertifizierungen

Begehungen durch unabhängige Experten, sogenannte Zertifizierungen, nutzen wir, um die Wirksamkeit unseres Qualitätsmanagement-Systems prüfen und weitere Verbesserungspotenziale aufzeigen zu lassen. Im Rahmen der Zertifizierung nach DIN EN ISO 9001:2015 ff kommen die Prozesse und Abläufe auf den Prüfstand. Zusätzlich unterzieht sich unser Haus auch in anderen Bereichen Prüfungen als Nachweis einer guten Qualität und der kontinuierlichen Verbesserung. Die folgenden Zertifikate stehen für unsere Einrichtung:



Zertifiziert nach den Regeln der Deutschen Gesellschaft für Kardiologie Herz- und Kreislaufforschung e.V. (Chest-Pain-Unit=Brust-Schmerz-Einheit).
Eine Chest Pain Unit (CPU) dient der Versorgung von Patienten mit unklarem Brustschmerz.
Generelles Ziel einer CPU ist es, einen akuten oder neu aufgetretenen unklaren Thoraxschmerz rasch und zielgerichtet abzuklären und umgehend therapeutische Maßnahmen einzuleiten.



Zertifiziert nach den Regeln der WHO/ UNICEF-Initiative „Babyfreundlich“.
Die WHO/UNICEF-Initiative „Babyfreundlich“ setzt sich für die Umsetzung eines internationalen Betreuungsstandards (B.E.St.®-Kriterien) und die Verbreitung des Qualitätssiegels „Babyfreundlich“ in Deutschland ein. Dazu informiert sie die Öffentlichkeit über die weitreichende Bedeutung der Still- und Bindungsförderung und unterstützt Einrichtungen der Geburtshilfe und Kinderheilkunde bei der Umsetzung der B.E.St.®-Kriterien.



Umsetzung eines Interventionsbündels zur Verbesserung der Händedesinfektion und der Optimierung Ihres Infektionsschutzes

Systemaudits statt Zertifizierungen

Unser Krankenhaus verfügt bereits seit über 10 Jahren über ein strukturiertes Qualitätsmanagementsystem. Mit den etablierten Instrumenten des QM halten wir dieses aufrecht und überprüfen regelmäßig die Angemessenheit und Wirksamkeit der Maßnahmen. Dies erfolgt für das Gesamthaus nicht mehr wie bisher durch externe Begehungen von Zertifizierungsgesellschaften. AGAPLESION hat als Deutschlandweit tätiger Gesundheitskonzern einen Zentralen Dienst Prozess- und Qualitätsmanagement mit Experten, die diese Begehungen nun regelmäßig durchführen.

Eine akkreditierte ISO-Auditorin führt zusammen mit dafür qualifizierten Kollegen ein sog. Systemaudit durch, bei dem sowohl im Vorfeld, als auch vor Ort, die Strukturen und Prozesse nach dem Standard der DIN EN ISO 9001:2015 geprüft werden. Die Ergebnisse werden in einem Auditbericht dargelegt und der Geschäftsführung und dem Qualitätsmanagementbeauftragten zur weiteren Bearbeitung zur Verfügung gestellt.

Meinungsmanagement

Das Meinungsmanagement stellt einen wichtigen Baustein zur Qualitätsverbesserung dar. Sämtliche Meinungsäußerungen, zu denen Lob, Anregungen und Beschwerden gehören, werden systematisch erfasst und bearbeitet. Alle Interessengruppen können in schriftlicher oder mündlicher Form ihre Meinung abgeben. Es ist unser Anspruch, insbesondere bei Beschwerden direkt zusammen mit dem Meinungsgeber eine Lösung zu finden oder eine Erklärung zu vermitteln. Grundsätzlich sind alle Mitarbeiter:innen Ansprechpartner, um eine Rückmeldung aufzunehmen. Jede Meinung zählt für uns, ganz gleich ob Lob, Anregung oder Beschwerde. Die eingegangenen Meinungen werden von unseren Meinungsmanagern bearbeitet und an die jeweils zuständigen Abteilungen weitergeleitet. Wir nutzen die kritischen Rückmeldungen aktiv als Chance zur Qualitätsverbesserung.



Die gewonnenen Meinungen zu Abläufen, Organisationsstrukturen und Mitarbeiterverhalten fließen in die Bewertungen des Qualitäts- und Risikomanagements ein und dienen uns als wichtige Hinweise bei der Neustrukturierung von Abläufen und der Anpassung unseres Angebots.

D-5 Qualitätsmanagement-Projekte

Strukturierte Projektarbeit ist ein wichtiger Baustein des Qualitätsmanagements. Das Projektmanagement unserer Einrichtung unterstützt die Bearbeitung komplexer Projekte, die verschiedenen Verantwortungsbereiche sowie bereichs- und berufsgruppenübergreifende Themen. Unter der Berücksichtigung der sechs AGAPLESION Kernwerte, erfolgt eine Werteorientierte Projektauswahl, Planung und Umsetzung.

Auch Erfahrungen aus den Projekten und die Frage: „Was können wir aus diesem Projekt lernen für weitere Projekte?“ helfen dabei, uns stetig weiterzuentwickeln und zu verbessern. In unserer Einrichtung sind bereits viele Projekte erfolgreich abgeschlossen. Dazu zählen in 2020 unter anderem die folgenden:

Modernisierung der Pflegebereiche

Mit der baulichen Modernisierung unserer Pflegebereiche im A-Trakt des Krankenhauses sind attraktive Patientenzimmer geschaffen, die alle mit einer Nasszelle ausgestattet sind.

Einführung digitales Sprachdiktat im Arztdienst

Das digitale Sprachdiktat ermöglicht über die Spracherkennung die Aufzeichnung eines Textes und schafft somit eine verbesserte Dokumentation sowie einen zeitlichen Gewinn.

Teilnahme an der Aktion Saubere Hände

- Ausgezeichnet mit dem Silbernen Zertifikat
- Regelmäßige Fortbildungsveranstaltungen
- Durchführung von Compliance Messungen
- Teilnahme am nationalen Aktionstag zur Händedesinfektion

D-6 Bewertung des Qualitätsmanagements

Beispiele für die Bewertung der Qualität am AGAPLESION EVANGELISCHEN KRANKENHAUS HOLZMINDEN haben wir unter dem Punkt Instrumente des Qualitätsmanagements dargestellt.